



**แผนพัฒนาท้องถิ่น
(พ.ศ.๒๕๖๖ – ๒๕๗๐)
แก้ไข ครั้งที่ ๔ พ.ศ. ๒๕๖๖**

วิสัยทัศน์ องค์การบริหารส่วนตำบลบ้านเป่า
“ชุมชนน่าอยู่ เชิดชูการศึกษา พัฒนาคุณภาพชีวิต
เพิ่มเศรษฐกิจชุมชน สู่ประชาคมอาเซียน”

**องค์การบริหารส่วนตำบลบ้านเป่า
อำเภอแม่แตง จังหวัดเชียงใหม่**

หลักการและเหตุผล
แผนพัฒนาท้องถิ่น (พ.ศ.๒๕๖๖ - ๒๕๗๐)
แก้ไข ครั้งที่ ๔ พ.ศ.๒๕๖๖ ของ อบต.บ้านเป่า

ตามระเบียบกระทรวงมหาดไทยว่าด้วยการจัดทำแผนพัฒนาขององค์กรปกครองส่วนท้องถิ่น พ.ศ.๒๕๔๘ และหนังสือสั่งการที่เกี่ยวข้อง ดังนี้

ระเบียบกระทรวงมหาดไทยว่าด้วยการจัดทำแผนพัฒนาขององค์กรปกครองส่วนท้องถิ่น พ.ศ.๒๕๔๘

ข้อ ๔ “การแก้ไข” หมายความว่า การแก้ไขข้อผิดพลาดในแผนพัฒนาหรือแผนการดำเนินงาน ให้ถูกต้องโดยไม่ทำให้วัตถุประสงค์และสาระสำคัญเดิมเปลี่ยนแปลงไป

ข้อ ๒๑ การแก้ไขแผนพัฒนาเป็นอำนาจของผู้บริหารท้องถิ่น

ระเบียบกระทรวงมหาดไทยว่าด้วยการจัดทำแผนพัฒนาขององค์กรปกครองส่วนท้องถิ่น พ.ศ.๒๕๖๑

ข้อ ๘ ให้เพิ่มความต่อไปนี้เป็นวรรคสองของข้อ ๒๑ ของระเบียบกระทรวงมหาดไทยว่าด้วยการจัดทำแผนพัฒนาขององค์กรปกครองส่วนท้องถิ่น พ.ศ.๒๕๔๘

“เมื่อผู้บริหารท้องถิ่นเห็นชอบแผนพัฒนาท้องถิ่นที่แก้ไขแล้ว ให้ปิดประกาศให้ประชาชนทราบโดยเปิดเผยไม่น้อยกว่าสามสิบวันนับแต่วันที่ผู้บริหารท้องถิ่นเห็นชอบ พร้อมทั้งแจ้งสภาท้องถิ่น อำเภอและจังหวัดทราบด้วย”

องค์การบริหารส่วนตำบลบ้านเป่า ได้ดำเนินการแก้ไขแผนพัฒนาท้องถิ่น (พ.ศ. ๒๕๖๖ – ๒๕๗๐) ครั้งที่ ๔ พ.ศ. ๒๕๖๖ ตามหนังสือกระทรวงมหาดไทย ที่ มท ๐๘๑๐.๓/ว ๖๐๘๖ ลงวันที่ ๑๙ สิงหาคม ๒๕๖๕ กระทรวงมหาดไทย ได้ให้องค์กรปกครองส่วนท้องถิ่นนำหมุดหมายในแผนพัฒนาเศรษฐกิจและสังคมแห่งชาติ ฉบับที่ ๑๓ มาจัดทำรายละเอียดที่มีความสอดคล้องหรือเชื่อมโยงกับยุทธศาสตร์ชาติ ๒๐ ปี แผนพัฒนาจังหวัด/กลุ่มจังหวัด/ภาค ยุทธศาสตร์การพัฒนารัฐบาลท้องถิ่นในเขตจังหวัด และยุทธศาสตร์องค์กรปกครองส่วนท้องถิ่น ในส่วนที่ ๒ ยุทธศาสตร์ขององค์กรปกครองส่วนท้องถิ่น และส่วนที่ ๓ การนำแผนพัฒนาท้องถิ่นไปสู่การปฏิบัติ โดยเป็นอำนาจของผู้บริหารท้องถิ่นในการดำเนินการตามระเบียบกระทรวงมหาดไทยว่าด้วยการจัดทำแผนพัฒนาขององค์กรปกครองส่วนท้องถิ่น พ.ศ. ๒๕๔๘ และที่แก้ไขเพิ่มเติม ข้อ ๔ และ ข้อ ๒๑ มาดำเนินการโดยอนุโลมและให้ใช้เป็นการแก้ไขแผนพัฒนาท้องถิ่น ทั้งนี้ ให้ดำเนินการแล้วเสร็จภายใน ๑๒๐ วัน นับแต่วันประกาศในราชกิจจานุเบกษา

คำนำ

ระเบียบกระทรวงมหาดไทยว่าด้วยการจัดทำแผนพัฒนาขององค์กรปกครองส่วนท้องถิ่น พ.ศ. ๒๕๔๘ และแก้ไขเพิ่มเติม (ฉบับที่ ๓) พ.ศ. ๒๕๖๑ ข้อ ๕ ข้อ ๑๗ ข้อ ๒๔ และข้อ ๒๕ หนังสือกระทรวงมหาดไทย ด่วนที่สุด ที่ มท ๐๘๑๐.๓/ว ๖๐๔๖ ลงวันที่ ๑๙ ตุลาคม ๒๕๖๑ และหนังสือกระทรวงมหาดไทย ด่วนที่สุด ที่ มท ๐๘๑๐.๓/ว ๗๔๖๗ ลงวันที่ ๑๔ ธันวาคม ๒๕๖๓ เรื่อง แนวทางการจัดทำแผนพัฒนาท้องถิ่น (พ.ศ. ๒๕๖๖ - ๒๕๗๐)

เพื่อให้การปฏิบัติงานตามอำนาจหน้าที่ขององค์การบริหารส่วนตำบลบ้านเป่า เป็นไปเพื่อประโยชน์สุขของประชาชน โดยใช้วิธีการบริหารกิจการบ้านเมืองที่ดี และได้คำนึงถึงการมีส่วนร่วมของประชาชนในการจัดทำแผนพัฒนาองค์การบริหารส่วนตำบลบ้านเป่า จึงได้จัดทำแผนพัฒนาท้องถิ่น (พ.ศ. ๒๕๖๖ - ๒๕๗๐) เสร็จเรียบร้อยแล้ว และเป็นไปตามกระบวนการที่กำหนดไว้ทุกประการ

องค์การบริหารส่วนตำบลบ้านเป่า จึงหวังเป็นอย่างยิ่งว่าแผนพัฒนาท้องถิ่น (พ.ศ. ๒๕๖๖ - ๒๕๗๐) ขององค์การบริหารส่วนตำบลบ้านเป่าฉบับนี้จะเป็นกรอบในการจัดทำงบประมาณรายจ่ายประจำปี งบประมาณรายจ่ายเพิ่มเติม งบประมาณจากเงินสะสม งบประมาณตามแผนความต้องการของงบลงทุนเพื่อการพัฒนาขององค์การบริหารส่วนตำบลบ้านเป่า เงินอุดหนุนเฉพาะกิจ และงบประมาณเงินอุดหนุนให้แก่หน่วยงานอื่น รวมทั้งใช้เป็นแนวทางในการพัฒนาเพื่อให้มีการปฏิบัติให้บรรลุวัตถุประสงค์ตามโครงการที่กำหนดไว้ในแผนพัฒนาท้องถิ่น (พ.ศ. ๒๕๖๖ - ๒๕๗๐)

องค์การบริหารส่วนตำบลบ้านเป่า

สารบัญ

เรื่อง	หน้า
ส่วนที่ ๑ สภาพทั่วไปและข้อมูลพื้นฐาน	
๑. ด้านกายภาพ	
๑.๑ ที่ตั้งของหมู่บ้านหรือชุมชนหรือตำบล (แผนที่ประกอบ)	
๑.๒ ลักษณะภูมิประเทศ	๑
๑.๓ ลักษณะภูมิอากาศ	๒
๑.๔ ลักษณะดิน	๓
๒. ด้านการเมือง/การปกครอง	
๒.๑ เขตการปกครอง	๓
๒.๒ การเลือกตั้ง	๓
๓. ประชากร	
๓.๑ ข้อมูลเกี่ยวกับจำนวนประชากร	๓
๓.๒ ช่วงอายุและจำนวนประชากร	๔
๔. สภาพทางสังคม	
๔.๑ การศึกษา	๕
๔.๒ สาธารณสุข	๕
๔.๓ อาชญากรรม	๕
๔.๔ ยาเสพติด	๖
๔.๕ การสังคมสงเคราะห์	๖
๕. ระบบบริการพื้นฐาน	
๕.๑ การคมนาคมขนส่ง (ทางบก,ทางน้ำ, ทางราง ฯลฯ)	๖
๕.๒ การไฟฟ้า	๖
๕.๓ การประปา	๖
๕.๔ โทรศัพท์	๗
๕.๕ ไปรษณีย์หรือการสื่อสารหรือการขนส่ง และวัสดุ ครุภัณฑ์	๗
๖. ระบบเศรษฐกิจ	
๖.๑ การเกษตร	๗
๖.๒ การประมง	๗
๖.๓ การปศุสัตว์	๗
๖.๔ การบริการ	๗
๖.๕ การท่องเที่ยว	๗
๖.๖ การอุตสาหกรรม	๘
๖.๗ การพาณิชย์และกลุ่มอาชีพ	๘
๖.๘ แรงงาน	๘

๗. ศาสนา ประเพณี วัฒนธรรม

๗.๑ การนับถือศาสนา	๘
๗.๒ ประเพณีและงานประจำปี	๙
๗.๓ ภูมิปัญญาท้องถิ่น ภาษาถิ่น	๙
๗.๔ สินค้าพื้นเมืองและของที่ระลึก	๙

๘. ทรัพยากรธรรมชาติ

๘.๑ น้ำ	๑๐
๘.๒ ป่าไม้	๑๑
๘.๓ ภูเขา	๑๑
๘.๔ ทรัพยากรธรรมชาติที่สำคัญขององค์กรปกครองส่วนท้องถิ่น	๑๑

๙. อื่น ๆ

ส่วนที่ ๒ ยุทธศาสตร์องค์ปกครองส่วนท้องถิ่น

๑. ความสัมพันธ์ระหว่างแผนพัฒนาระดับมหภาค

๑.๑ แผนยุทธศาสตร์ชาติ ๒๐ ปี	๑๓
๑.๒ แผนพัฒนาเศรษฐกิจและสังคมแห่งชาติ ฉบับที่ ๑๒	๑๙
๑.๓ แผนพัฒนาภาค/แผนพัฒนากลุ่มจังหวัด/แผนพัฒนาจังหวัด	๒๐
๑.๔ ยุทธศาสตร์การพัฒนาขององค์กรปกครองส่วนท้องถิ่นในเขตจังหวัด	๒๓

๒. ยุทธศาสตร์ขององค์กรปกครองส่วนท้องถิ่น

๒.๑ วิสัยทัศน์	๒๕
๒.๒ ยุทธศาสตร์	๒๖ - ๓๑
๒.๓ เป้าประสงค์	๒๖ - ๓๑
๒.๔ ตัวชี้วัด	๒๖ - ๓๑
๒.๕ ค่าเป้าหมาย	๒๖ - ๓๑
๒.๖ กลยุทธ์	๒๖ - ๓๑
๒.๗ จุดยืนทางยุทธศาสตร์	๓๑
๒.๘ ความเชื่อมโยงของยุทธศาสตร์ในภาพรวม	๓๒

๓. การวิเคราะห์เพื่อพัฒนาท้องถิ่น

๓.๑ การวิเคราะห์กรอบการจัดทำยุทธศาสตร์ขององค์กรปกครองส่วนท้องถิ่น	๓๔
๓.๒ การประเมินสถานการณ์สภาพแวดล้อมภายนอกที่เกี่ยวข้อง	๓๖

ส่วนที่ ๓ การนำแผนพัฒนาท้องถิ่นไปสู่การปฏิบัติ

๑. ยุทธศาสตร์การพัฒนาและแผนงาน
๒. บัญชีโครงการพัฒนาท้องถิ่น

๓๙

๔๐ - ๑๓๓

ส่วนที่ ๔ การติดตามและประเมินผลสรุปผล

- ๔.๑ การติดตามและประเมินผลยุทธศาสตร์
- ๔.๒ การติดตามและประเมินผลโครงการ
- ๔.๓ สรุปผลการพัฒนาท้องถิ่น
- ๔.๔ ข้อเสนอแนะในการจัดทำแผนพัฒนาท้องถิ่นในอนาคต
 - ๔.๔.๑ ผลกระทบนำไปสู่ออนาคต
 - ๔.๔.๒ ข้อเสนอแนะ ข้อสังเกต ข้อเสนอแนะ ผลจากการพัฒนา

๑๓๔ - ๑๓๘

๑๓๙ - ๑๔๓

๑๔๓ - ๑๖๓

๑๖๔

๑๖๔ - ๑๖๕

ส่วนที่ ๑

สภาพทั่วไปและข้อมูลพื้นฐาน

๑. ด้านกายภาพ

๑.๑ ที่ตั้งของหมู่บ้านหรือชุมชนหรือตำบล

องค์การบริหารส่วนตำบลบ้านเป่า ตั้งอยู่ทางทิศตะวันออกเฉียงเหนือ ห่างจากอำเภอแม่แตง ประมาณ ๑๓ กม. มีเนื้อที่ ๘๒.๐๔๘ ตารางกม. หรือ ๕๑,๒๘๐ ไร่

๑.๒ ลักษณะภูมิประเทศ

มีลักษณะเป็นพื้นที่เขาสูง โดยเฉพาะบริเวณพื้นที่ตอนกลางของตำบล ซึ่งเป็นต้นกำเนิดของลำห้วยหลายสาย ก่อนจะไหลลงสู่อ่างเก็บน้ำแม่ จัดสมบูรณ์ชล ซึ่งอยู่บริเวณพื้นที่ตลอดแนวทางด้านทิศใต้ของตำบล

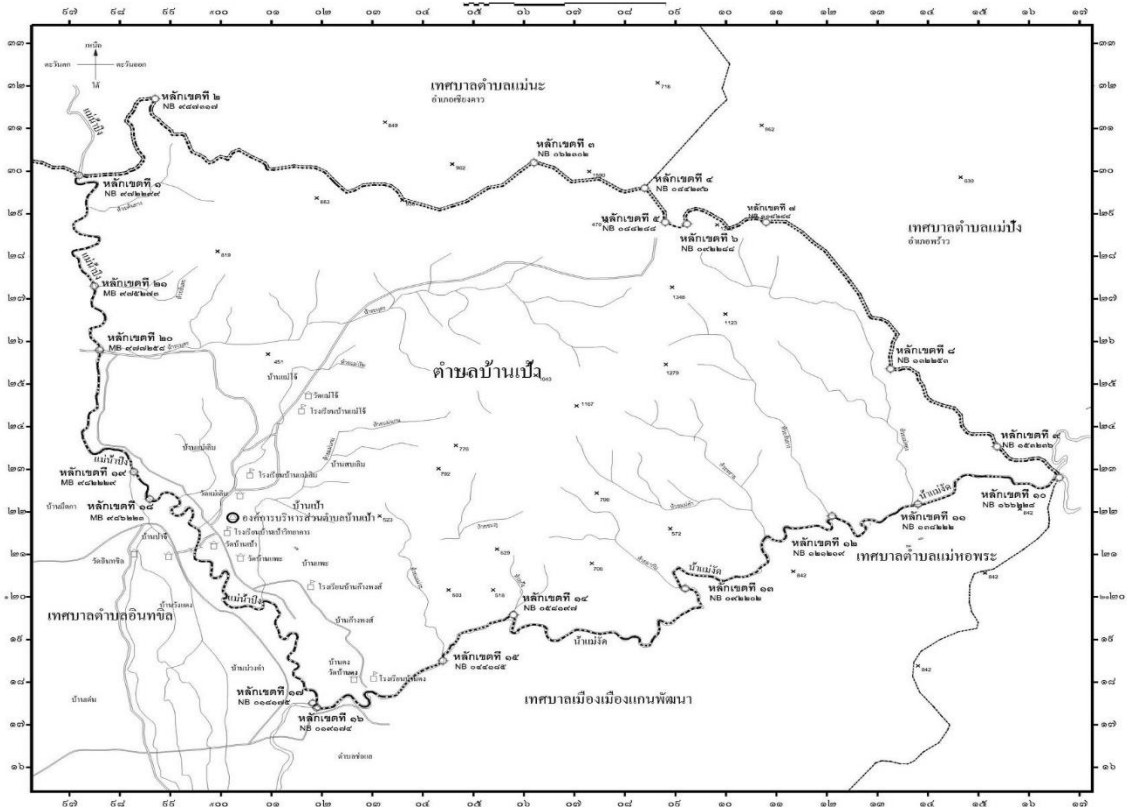

ทิศเหนือ	มีอาณาเขตติดต่อกับ	ตำบลแม่ณะ อำเภอเชียงดาว จังหวัดเชียงใหม่
ทิศตะวันออก	มีอาณาเขตติดต่อกับ	ตำบลโหล่งขอด อำเภอพร้าว จังหวัดเชียงใหม่
ทิศตะวันตก	มีอาณาเขตติดต่อกับ	ตึดลำน่าน้ำปิง ตำบลอินทขิล อำเภอแม่แตง จังหวัดเชียงใหม่
ทิศใต้	มีอาณาเขตติดต่อกับ	ตึดลำน่าน้ำแม่งัด ตำบลช่อแล อำเภอแม่แตง จังหวัดเชียงใหม่

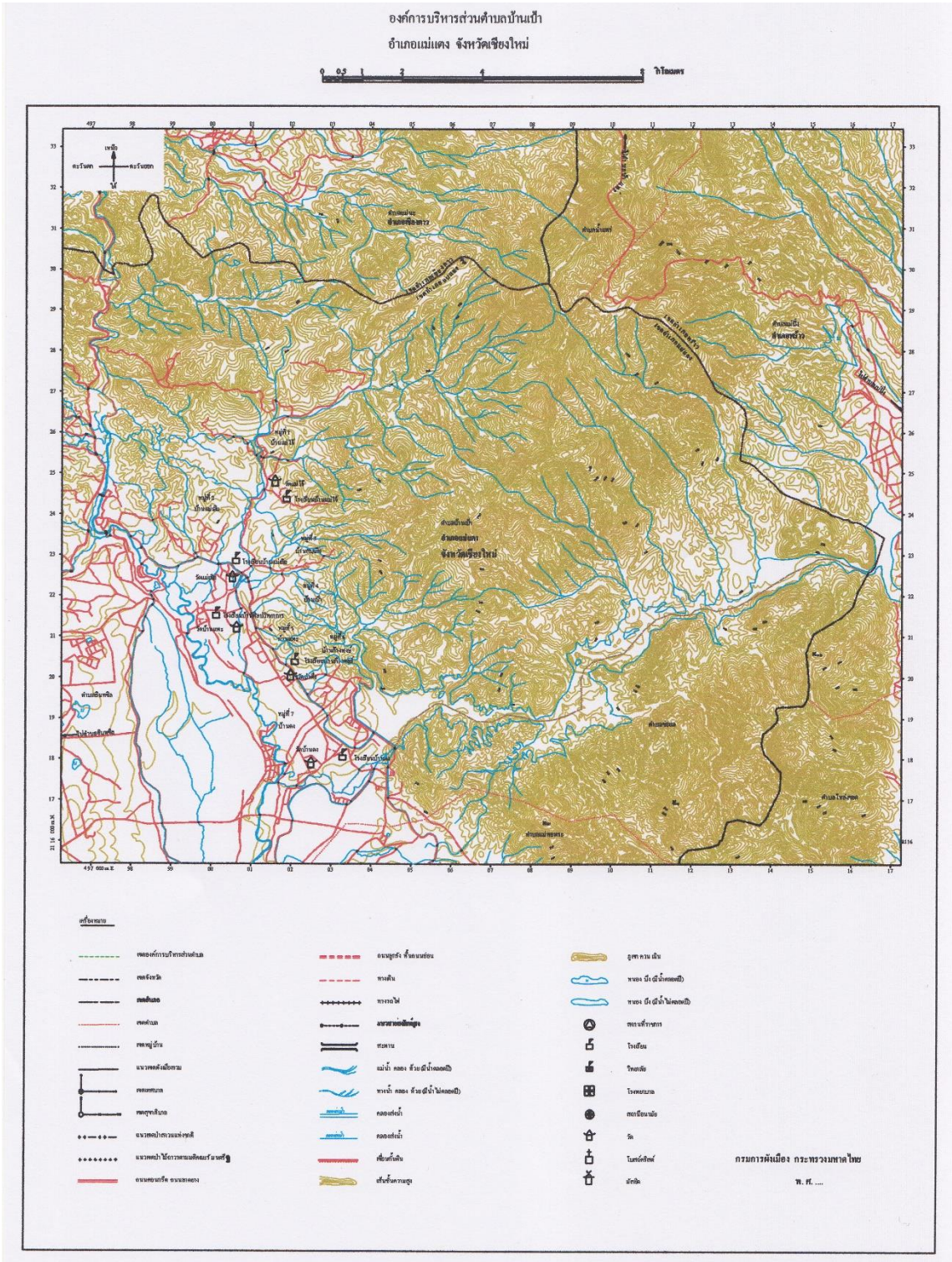

๑.๓ ลักษณะภูมิอากาศ

- ฤดูหนาว เริ่มตั้งแต่เดือนพฤศจิกายน - เดือนกุมภาพันธ์ กลางวันอุณหภูมิเฉลี่ย ๑๘ - ๒๔ องศาเซลเซียส และกลางคืน อุณหภูมิเฉลี่ย ๑๐ - ๑๕ องศาเซลเซียส
- ฤดูร้อน เริ่มตั้งแต่เดือนมีนาคม - เดือนพฤษภาคม กลางวันอุณหภูมิเฉลี่ย ๓๗ องศาเซลเซียส และกลางคืน อุณหภูมิเฉลี่ย ๓๐ องศาเซลเซียส
- ฤดูฝน เริ่มตั้งแต่เดือนมิถุนายน - เดือนตุลาคม กลางวันอุณหภูมิเฉลี่ย ๓๖ องศาเซลเซียส และกลางคืน อุณหภูมิเฉลี่ย ๒๕ องศาเซลเซียส

๑.๔ ลักษณะของดิน

ดินร่วนปนดินเหนียว เหมาะสำหรับการเพาะปลูก พื้นที่ส่วนใหญ่เป็นพื้นที่สำหรับการเกษตร เช่น ทำนา ปลูกข้าวโพด กระเทียม เป็นต้น

๒. ด้านการเมือง/การปกครอง

๒.๑ เขตการปกครอง

องค์การบริหารส่วนตำบลบ้านเป่า มีจำนวนหมู่บ้านทั้งหมด ๗ หมู่บ้าน

หมู่ที่	ชื่อหมู่บ้าน	ชื่อ - สกุล	ตำแหน่ง
๑	บ้านแม่ใจ	นายเลิศรบ ทาจ้อย	ผู้ใหญ่บ้าน
๒	บ้านแม่เลิม	นายอนุชา เลิมสุ่ม	ผู้ใหญ่บ้าน
๓	บ้านสบเลิม	นางจิรอร กันทา	ผู้ใหญ่บ้าน
๔	บ้านเป่า	นายจรณ นันทมณี	กำนันตำบลบ้านเป่า
๕	บ้านแพะ	นายพิสิฐสิริ แก้วปริญสวัสดิ์	ผู้ใหญ่บ้าน
๖	บ้านก้างหงส์	นายธีระวัฒน์ มาลัย	ผู้ใหญ่บ้าน
๗	บ้านดง	นายจตุรงค์ ถนนอมสิงห์	ผู้ใหญ่บ้าน

๒.๒ การเลือกตั้ง

องค์การบริหารส่วนตำบลบ้านเป่า มีเขตการเลือกตั้ง ทั้งหมด ๗ เขต ดังนี้

หน่วยเลือกตั้งที่	หมู่ที่	ชื่อเขตการเลือกตั้ง
๑	๑	บ้านแม่ใจ
๒	๒	บ้านแม่เลิม
๓	๓	บ้านสบเลิม
๔	๔	บ้านเป่า
๕	๕	บ้านแพะ
๖	๖	บ้านก้างหงส์
๗	๗	บ้านดง

จำนวนผู้มีสิทธิเลือกตั้ง (ข้อมูลเมื่อวันที่ ๒๘ พฤศจิกายน ๒๕๖๔)

- จำนวนผู้มีสิทธิเลือกตั้งนายกองค์การบริหารส่วนตำบล ๒,๙๙๒ คน
- จำนวนผู้มีสิทธิเลือกตั้งสมาชิกสภาองค์การบริหารส่วนตำบล ๒,๙๙๑ คน

จำนวนผู้มาใช้สิทธิเลือกตั้ง ครั้งล่าสุด (พ.ศ. ๒๕๖๔)

- จำนวนผู้มาใช้สิทธิเลือกตั้งนายกองค์การบริหารส่วนตำบล ๒,๔๐๓ คน จากผู้มีสิทธิเลือกตั้งทั้งสิ้น ๒,๙๙๓ คน คิดเป็นร้อยละ ๘๐.๓๑
- จำนวนผู้มาใช้สิทธิเลือกตั้งสมาชิกสภาองค์การบริหารส่วนตำบล ๒,๔๐๔ คน จากผู้มีสิทธิเลือกตั้งทั้งสิ้น ๒,๙๙๑ คน คิดเป็นร้อยละ ๘๐.๓๑

๓. ประชากร

๓.๑ ข้อมูลเกี่ยวกับจำนวนประชากร

๓.๑.๑ ข้อมูลจำนวนประชากรปัจจุบัน

องค์การบริหารส่วนตำบลบ้านเป่า อำเภอแม่แตง จังหวัดเชียงใหม่ มีจำนวนประชากรทั้งสิ้น ๔,๑๗๓ คน แยกเป็นชาย ๒,๐๒๖ คน หญิง ๒,๑๔๗ คน มี ๑,๗๗๙ ครัวเรือน

*ข้อมูลเดือนพฤศจิกายน ๒๕๖๕ จากทะเบียนราษฎร ณ วันที่ ๒๒ เดือนธันวาคม ๒๕๖๕

หมู่ที่	ชื่อหมู่บ้าน	จำนวนครัวเรือน	จำนวนประชากร			หมายเหตุ
			ชาย	หญิง	รวม	
๑	บ้านแม่ใจ	๑๖๒	๒๐๖	๒๒๔	๔๓๐	
๒	บ้านแม่เลิม	๓๗๒	๔๙๐	๔๘๑	๙๗๑	
๓	บ้านสบเลิม	๔๐๙	๔๔๕	๔๘๙	๙๓๔	
๔	บ้านเป่า	๑๙๒	๑๔๓	๑๘๖	๓๒๙	
๕	บ้านแพะ	๑๕๙	๒๐๕	๒๐๔	๔๐๙	
๖	บ้านก้างหงส์	๒๒๐	๒๖๑	๒๙๗	๕๕๘	
๗	บ้านดง	๒๖๕	๒๗๖	๒๖๖	๕๔๒	
	รวม	๑,๗๗๙	๒,๐๒๖	๒,๑๔๗	๔,๑๗๓	

๓.๑.๒ ข้อมูลจำนวนประชากรย้อนหลัง ๕ ปี และการคาดการณ์ในอนาคต

ปี (พ.ศ.)	จำนวนประชากร		
	ชาย	หญิง	รวม
๒๕๖๑	๑,๗๗๘	๑,๙๔๖	๓,๗๒๔
๒๕๖๒	๑,๘๑๙	๑,๙๙๗	๓,๘๑๖
๒๕๖๓	๒,๐๐๗	๒,๑๔๙	๔,๑๕๖
๒๕๖๔	๒,๐๑๕	๒,๑๕๖	๔,๑๗๑
๒๕๖๕	๒,๐๒๖	๒,๑๔๗	๔,๑๗๓
คาดการณ์ในปี ๒๕๖๖	๒,๐๓๐	๒,๑๖๖	๔,๑๙๖

๓.๒ ช่วงอายุและจำนวนประชากร

จำนวนประชากรแยกช่วงอายุ ข้อมูลจากทะเบียนราษฎร ณ เดือน มิถุนายน ๒๕๖๔

ช่วงอายุประชากร	จำนวนเพศชาย (คน)	จำนวนเพศหญิง (คน)	จำนวนรวม (คน)
แรกเกิด - ๖ ปี	๑๓๓	๑๒๗	๒๖๐
๗ ปีเต็ม - ๑๒ ปี	๙๙	๑๐๔	๒๐๓
๑๓ ปีเต็ม - ๑๘ ปี	๑๒๓	๑๑๗	๒๔๐
๑๙ ปีเต็ม - ๓๕ ปี	๕๒๙	๕๕๑	๑,๐๘๐
๓๖ ปีเต็ม - ๕๙ ปี	๗๑๔	๗๘๐	๑,๔๙๔
๖๐ ปีขึ้นไป	๔๑๗	๔๗๗	๘๙๔
รวม	๒,๐๑๕	๒,๑๕๖	๔,๑๗๑

๔. สภาพทางสังคม

๔.๑ การศึกษา

ก. โรงเรียนประถมศึกษา ๑ แห่ง ดังนี้

(๑) โรงเรียนบ้านเป่าวิทยาคาร ตั้งอยู่ หมู่ ๔ ตำบลบ้านเป่า

ข้อมูลครูและบุคลากรโรงเรียนบ้านเป่าวิทยาคาร

ข้าราชการ	จำนวน	๑๐ คน
ครูผู้ช่วย	จำนวน	๓ คน
พนักงานราชการ	จำนวน	๑ คน
ลูกจ้างชั่วคราว	จำนวน	๔ คน

ตารางแสดงจำนวนนักเรียน ของโรงเรียนในเขตพื้นที่รับผิดชอบ

ลำดับ	ชื่อโรงเรียน	อ.๑	อ.๒	อ.๓	ป.๑	ป.๒	ป.๓	ป.๔	ป.๕	ป.๖	ม.๑	ม.๒	ม.๓	รวม
๑	โรงเรียนบ้านเป่าวิทยาคาร	-	๑๐	๗	๑๗	๑๗	๒๒	๒๒	๑๘	๑๓	๘	๙	๑๑	๑๕๔

ข้อมูลโรงเรียนในเขตพื้นที่รับผิดชอบ ประจำปี ๒๕๖๒

ข. ศูนย์พัฒนาเด็กเล็ก ๑ แห่ง ดังนี้

(๑) ศูนย์พัฒนาเด็กเล็กตำบลบ้านเป่า

ข้อมูลครูและบุคลากรศูนย์พัฒนาเด็กเล็กตำบลบ้านเป่า

ข้าราชการ (ครู)	จำนวน	๒ คน
พนักงานจ้างภารกิจ (ผู้ดูแลเด็ก)	จำนวน	๑ คน
พนักงานจ้างทั่วไป (คนงานทั่วไป)	จำนวน	๓ คน
พนักงานจ้างเหมา (คนงานทั่วไป)	จำนวน	๓ คน

ลำดับ	ชื่อโรงเรียน	เตรียมอนุบาล	อนุบาล ๑	อนุบาล ๒	อนุบาล ๓	รวม
๑	ศูนย์พัฒนาเด็กเล็กตำบลบ้านเป่า	๓๓	๓๕	๓๒	๒๙	๑๒๙

ข้อมูลจากศูนย์พัฒนาเด็กเล็กประจำปี ๒๕๖๔

๔.๒ สาธารณสุข

มีโรงพยาบาลส่งเสริมสุขภาพประจำตำบล ๑ แห่ง คือโรงพยาบาลส่งเสริมสุขภาพตำบลบ้านเป่า ตั้งอยู่ หมู่ที่ ๔ ตำบลบ้านเป่า

ผู้อำนวยการโรงพยาบาลส่งเสริมสุขภาพตำบลบ้านเป่า นายพรพจน์ คิ้วดวงตา

บุคลากร จำนวน ๓ คน

อาสาสมัครสาธารณสุขหมู่บ้าน (๖) หมู่บ้าน รวม ๒๐๐ คน

๔.๓ อาชญากรรม

องค์การบริหารส่วนตำบลบ้านเป่า ปัญหาที่พบเป็นประจำคือการทะเลาะวิวาทของกลุ่มวัยรุ่น โดยเฉพาะในสถานที่จัดงานดนตรี งานมหรสพ เป็นปัญหาที่ชุมชนได้รับผลกระทบเป็นอย่างมาก การแก้ไขปัญหาคือการแจ้งเตือนให้ผู้ปกครองดูแลบุตรหลานของตน ประชาสัมพันธ์ให้ทราบถึงผลกระทบ ผลเสียหาย และโทษที่ได้รับจากการเกิดเหตุทะเลาะวิวาท การขอความร่วมมือไปยังผู้นำ การขอกำลังจาก ตำรวจ ผู้นำ อปพร. เพื่อระงับเหตุไม่ให้เกิดความรุนแรง แต่จะไม่ให้เกิดขึ้นเลยยังเป็นปัญหาที่ปัจจุบันนี้ไม่สามารถที่จะแก้ไขได้ ทั้งที่มีการร่วมมือกันหลายฝ่าย เป็นเรื่องทางองค์การบริหารส่วนตำบลบ้านเป่าจะต้องหาวิธีที่จะแก้ไขปัญหาให้กับประชาชนต่อไปตามอำนาจหน้าที่ที่สามารถดำเนินการได้

๔.๔ ยาเสพติด

ปัญหาเสพติดในชุมชนขององค์การบริหารส่วนตำบลบ้านเป่า จากการที่ทางสถานีตำรวจภูธรแม่แตง ได้แจ้งให้กองกำกับการบริหารส่วนตำบลบ้านเป่า ทราบนั้นพบว่าในเขตองค์การบริหารส่วนตำบลบ้านเป่า มีผู้ที่ติดยาเสพติด เมื่อเทียบกับพื้นที่อื่นถือว่าน้อย และยังไม่พบผู้ค้า เหตุผลก็เนื่องมาจากว่าได้รับความร่วมมือกับทางผู้นำ ประชาชน หน่วยงานขององค์การบริหารส่วนตำบลบ้านเป่าที่ช่วยสอดส่องดูแลอยู่เป็นประจำ การแก้ไขปัญหายาขององค์การบริหารส่วนตำบลบ้านเป่าสามารถทำได้เฉพาะตามอำนาจหน้าที่เท่านั้น เช่น การณรงค์ การประชาสัมพันธ์ การแจ้งเบาะแส การฝึกอบรมให้ความรู้ ถ้านอกเหนือจากอำนาจหน้าที่ ก็เป็นเรื่องของอำเภอหรือตำรวจแล้วแต่กรณี ทั้งนี้ องค์การบริหารส่วนตำบลบ้านเป่า ก็ได้ให้ความร่วมมือมาโดยตลอด

๔.๕ การสังคมสงเคราะห์

องค์การบริหารส่วนตำบลบ้านเป่า ได้ดำเนินการด้านสังคมสงเคราะห์ ดังนี้

๑. ดำเนินการจ่ายเบี้ยยังชีพให้กับผู้สูงอายุ ผู้พิการ และผู้ป่วยเอดส์
๒. รับลงทะเบียนและประสานโครงการเงินอุดหนุนเพื่อการเลี้ยงดูเด็กแรกเกิด
๓. ประสานการทำบัตรผู้พิการ
๔. โครงการสนับสนุนการสร้างงาน สร้างอาชีพคนพิการ
๕. ประสานกับหน่วยงานที่เกี่ยวข้องในการช่วยเหลือผู้ยากจน ยากไร้ ผู้มีรายได้น้อย

และผู้ด้อยโอกาสไร้ที่พึ่ง

๕. ระบบบริการพื้นฐาน

๕.๑ การคมนาคม

ถนนในความรับผิดชอบขององค์การบริหารส่วนตำบลบ้านเป่า จำนวน ๗๗ สาย ประกอบด้วย

๑. ถนนลาดยาง จำนวน ๔ สาย ระยะทางรวม ๑๖.๓๐๔ กิโลเมตร.
๒. ถนนลูกรัง จำนวน ๑๕ สาย ระยะทางรวม ๒๗.๘๖๑ กิโลเมตร.
๓. ถนนคอนกรีตเสริมเหล็ก จำนวน ๕๘ สาย ระยะทาง ๑๙.๗๓๓ กิโลเมตร.

ถนนสายหลัก ได้แก่

๑. สายบ้านเป่า – บ้านแม่ใจ เป็นถนนลาดยาง ระยะทาง ๖,๐๘๐ เมตร เป็นถนนเชื่อมตั้งแต่ หมู่ที่ ๔ , หมู่ที่ ๓ , หมู่ที่ ๒ และ หมู่ที่ ๑ ตำบลบ้านเป่า อำเภอแม่แตง จังหวัดเชียงใหม่
๒. สายบ้านเป่า – บ้านดง เป็นถนนลาดยาง ระยะทาง ๖,๐๕๕ เมตร เป็นถนนเชื่อมตั้งแต่ หมู่ที่ ๔, หมู่ที่ ๖, หมู่ที่ ๗ และเชื่อมต่อบ้านช่อแล อำเภอแม่แตง จังหวัดเชียงใหม่

๕.๒ การไฟฟ้า

ในเขตตำบลบ้านเป่า มีไฟฟ้าเข้าถึงให้บริการภายในตำบลโดยมีไฟฟ้าใช้ครอบคลุมทุกหมู่บ้าน คิดเป็น ๑๐๐ เปอร์เซ็นต์ หน่วยงานรับผิดชอบ คือ การไฟฟ้าอำเภอแม่แตง ประชาชนในพื้นที่ยังมีความต้องการขยายเฟสไฟฟ้าส่องสว่างสายทาง พื้นที่ทางเกษตรเพิ่มขึ้น แต่เนื่องจากต้องใช้งบประมาณและเกินอำนาจหน้าที่ขององค์การบริหารส่วนตำบล ทั้งนี้ องค์การบริหารส่วนตำบลบ้านเป่า ได้บรรจุโครงการด้านการไฟฟ้าไว้ในแผนพัฒนาท้องถิ่นเรียบร้อยแล้ว เพื่อรองรับงบประมาณและแก้ไขปัญหาของประชาชนในอนาคต

๕.๓ การประปา

การประปา สามารถให้บริการได้ครอบคลุมทุกหลังคาเรือน คิดเป็น ๑๐๐ เปอร์เซ็นต์ และมีน้ำใช้ตลอดทั้งปี พื้นที่ตำบลบ้านเป่า มีระบบประปา ดังนี้

๑. ระบบประปาหมู่บ้านแบบผิวดินขนาดใหญ่ (หมู่ที่ ๑, ๒, ๔, ๕, ๖, และ ๗)
๒. ระบบประปาหมู่บ้านแบบบาดาลขนาดใหญ่ (หมู่ที่ ๓)

๕.๔ โทรศัพท

(๑) จำนวนโทรศัพทสาธารณะในเขตพื้นที่ จำนวน - หมายเลข

๕.๕ ไปรษณีย์หรือการสื่อสารหรือการขนส่ง และวัสดุ ครุภัณฑ์

(๑) มีไปรษณีย์ จำนวน - แห่ง

๖. ระบบเศรษฐกิจ

๖.๑ การเกษตร

ประชากรในเขตองค์การบริหารส่วนตำบลบ้านเป่า ร้อยละ ๘๐ ประกอบอาชีพเกษตรกรรม ผลผลิตทางการเกษตรที่สำคัญ ได้แก่ ข้าว ข้าวโพด กระเทียม มันฝรั่ง พริก ดังนี้

- อาชีพเกษตรกรรม	ร้อยละ ๗๕.๐๖	ของจำนวนประชากรทั้งหมด
- อาชีพค้าขาย	ร้อยละ ๒.๗๖	ของจำนวนประชากรทั้งหมด
- พนักงานราชการ/รัฐวิสาหกิจ/บริษัท	ร้อยละ ๐.๘๕	ของจำนวนประชากรทั้งหมด
- นักศึกษา	ร้อยละ ๑๕.๒๗	ของจำนวนประชากรทั้งหมด
- ธุรกิจส่วนตัว	ร้อยละ ๐.๔๕	ของจำนวนประชากรทั้งหมด
- อาชีพอื่นๆ	ร้อยละ ๑.๒๐	ของจำนวนประชากรทั้งหมด
- ไม่มีอาชีพ	ร้อยละ ๔.๔๑	ของจำนวนประชากรทั้งหมด

๖.๒ การประมง

พื้นที่ตำบลบ้านเป่ามีการทำประมงในเขื่อนแม่งัดสมบูรณ์ชล มีผู้ขึ้นทะเบียนประมง (เลี้ยงปลา) จำนวน ๑ ราย

๖.๓ การปศุสัตว์

เป็นการประกอบกิจการในลักษณะเลี้ยงในครัวเรือนเป็นอาชีพหลักและอาชีพเสริม

๑. ฟาร์มสุนัข จำนวน ๖ ราย
๒. ฟาร์มสุกร จำนวน ๑ ราย
๓. เลี้ยงวัว จำนวน ๓ ราย

๖.๔ การบริการ

๑. โรงแรม ๑ แห่ง
๒. ปั้มน้ำมันหลอด ๑๐ แห่ง
๓. ร้านซ่อมรถ ๓ แห่ง

๖.๕ การท่องเที่ยว

ในเขตองค์การบริหารส่วนตำบลบ้านเป่า มีแหล่งท่องเที่ยวเชิงนิเวศและเชิงเกษตร ดังนี้

หมู่ที่ ๑	หมู่ที่ ๓	หมู่ที่ ๗
๑. แม้โ้บ้านดินโฮมสเตย์	๑.ปางช้างแดงดาว	๑.เขื่อนแม่งัดสมบูรณ์ชล
๒. บ้านพันพรรณ	๒.บัวขาววิลเลจ	๒.อุทยานแห่งชาติศรีลานนา
๓. ถ้ำ น้ำตกสายรุ้ง		๓.ศูนย์เรียนรู้บ้านดงสโโลก์

๖.๖ อุตสาหกรรม

ในเขตองค์การบริหารส่วนตำบลบ้านเป่า มีการอุตสาหกรรมในพื้นที่ ดังนี้

- | | |
|-----------------------------------|--------------|
| ๑. ร้านเชื่อมเหล็ก | จำนวน ๒ แห่ง |
| ๒. อุตสาหกรรมเฟอร์นิเจอร์ไม้ | จำนวน ๓ แห่ง |
| ๓. โรงงานผลิตน้ำส้ม | จำนวน ๑ แห่ง |
| ๔. โรงฝักออร์แกนิก | จำนวน ๒ แห่ง |
| ๕. โรงไฟฟ้าเขื่อนแม่จันทสมบูรณ์ชล | จำนวน ๑ แห่ง |
| ๖. โรงสีข้าวชุมชน (หมู่ที่ ๓ , ๕) | จำนวน ๒ แห่ง |

๖.๗ การพาณิชย์และกลุ่มอาชีพ

การพาณิชย์

ร้านค้าต่างๆ ๔๒ แห่ง

กลุ่มอาชีพ

หมู่ที่ ๑	หมู่ที่ ๒	หมู่ที่ ๓	หมู่ที่ ๔
๑. กลุ่มแม่ใจบ้านดิน ๒. กลุ่มแกะสลัก ๓. กลุ่มไฟฟ้าพลังน้ำ	๑.กลุ่มเย็บผ้าพื้นเมือง	๑.กลุ่มเย็บผ้าพื้นเมือง ๒.กลุ่มเต้าเจี้ยว ๓.กลุ่มเลี้ยงไก่พื้นเมือง ๔.กลุ่มประดิษฐ์กระดาษสา	๑.กลุ่มแปรรูปผลิตภัณฑ์อาหาร
หมู่ที่ ๕	หมู่ที่ ๖	หมู่ที่ ๗	
๑.กลุ่ม กขคจ. ๒.กลุ่ม กทบ.	๑.กลุ่ม กขคจ. ๒.กลุ่มเลี้ยงวัว ๓.กลุ่มเกษตรยั่งยืน	๑.กลุ่ม กขคจ. ๒.กลุ่ม กทบ. ๓.กลุ่มเลี้ยงปลาในกระชัง	

๖.๘ แรงงาน

จากการสำรวจข้อมูลพื้นฐานพบว่า ประชากรที่มีอายุ ๑๕ – ๖๐ ปี อยู่ในกำลังแรงงาน แรงงานด้านการเกษตร ประชากรอายุระหว่าง ๒๕-๕๐ปี บางส่วน ไปรับจ้างทำงานนอกพื้นที่ รวมทั้งแรงงานที่ไปทำงานต่างประเทศ ปัญหาที่พบคือ ประชากรต้องไปทำงานนอกพื้นที่ในเมืองที่มีโรงงานอุตสาหกรรม บริษัท ห้างร้านใหญ่ๆ

๗. ศาสนา ประเพณี วัฒนธรรม

๗.๑ การนับถือศาสนา

- | | |
|---------------------------|--------------|
| - ผู้ที่นับถือศาสนาพุทธ | ร้อยละ ๙๗.๘๐ |
| - ผู้ที่นับถือศาสนาคริสต์ | ร้อยละ ๒.๒๐ |

● วัด ๙ แห่ง ดังนี้

หมู่ที่ ๑	หมู่ที่ ๒	หมู่ที่ ๓	หมู่ที่ ๔	หมู่ที่ ๕	หมู่ที่ ๖	หมู่ที่ ๗
๑.วัดบัวนาค	๑.วัดแม่เลิม	๑.วัดคอยจอม สุวรรณค์ ๒.วัดสบเลิม (ชัยเกษม)	๑.วัดบ้านเป้า	๑.วัดบ้านแพะ ๒.วัดพระธาตุ นาปัง	๑.วัดป่าดิ่ง ก้างหงส์	๑.วัดทุ่งน้ำล้อม

- สำนักสงฆ์ ๓ แห่ง ดังนี้
 ๑. สำนักสงฆ์อารัญน้ำริน (หมู่ที่ ๖)
 ๒. สถานปฏิบัติธรรมถ้ำศรีนิล (หมู่ที่ ๑)
 ๓. สำนักปฏิบัติธรรมพระธาตุผาเงิง (หมู่ที่ 2)
- โบสถ์ ๓ แห่ง ดังนี้
 - ๑.โบสถ์บ้านลาหู่ (ห้วยราชบุตร หมู่ที่ ๒) ๒ แห่ง
 - ๒.โบสถ์ห้วยมะริด (หมู่ที่ ๓) ๑ แห่ง

๗.๒ ประเพณีและงานประจำปี

- ประเพณีวันขึ้นปีใหม่, ประเพณีกินวอ ประมาณเดือน มกราคม
- ประเพณีตานข้าวใหม่ ประมาณเดือน กุมภาพันธ์
- ประเพณีวันสงกรานต์ ประมาณเดือน เมษายน
- ประเพณีสงฆ์น้ำพระธาตุ, เลี้ยงผีฝ่าย ประมาณเดือน พฤษภาคม – กรกฎาคม
- ประเพณีเข้าพรรษา ประมาณเดือน กรกฎาคม
- ประเพณีสลากภัตตร ประมาณเดือน กันยายน
- ประเพณีออกพรรษา ประมาณเดือน ตุลาคม
- ประเพณีลอยกระทง ประมาณเดือน พฤศจิกายน

๗.๓ ภูมิปัญญาท้องถิ่น ภาษาถิ่น

ภูมิปัญญาท้องถิ่น ประชาชนในเขตตำบลบ้านเป้า ได้อนุรักษ์ภูมิปัญญาท้องถิ่น ได้แก่ การรักษาแบบแผนโบราณ (หมอเมือง) มีแหล่งเรียนรู้พิพิธภัณฑ์ของเก่า วิธีการแกะสลักไม้ วิธีการทำบ้านดิน การเย็บผ้า การจักรสาน การฟ้อนดาบ การตัดตุ้ง

ภาษาถิ่น ประชาชนในพื้นที่ส่วนใหญ่ใช้ภาษาคำเมืองในการสื่อสารระหว่างกัน มีภาษากระเหรี่ยงและภาษาลีซอ ใช้ในชุมชนชาวเขา

๗.๔ สินค้าพื้นเมืองและของที่ระลึก

ตำบลบ้านเป้า มีการแปรรูปกล้วย บ้านเป้า, การผลิตน้ำพริกตาแดง, ข้าวเกรียบ, ผ้าปักพื้นเมือง

๘. ทรัพยากรธรรมชาติ

๘.๑ น้ำ

ลักษณะแหล่งน้ำ

ชื่อคลอง ลำน้ำ ลำห้วย ๒๖ แห่ง ดังนี้

หมู่ที่ ๑	หมู่ที่ ๒	หมู่ที่ ๓	หมู่ที่ ๔	หมู่ที่ ๕	หมู่ที่ ๖
๑. คลองปางเดิม ๒. ห้วยแม่เลิม ๓. ห้วยแม่โจ้ ๔. ห้วยโป่ง ๕. ห้วยกำแกด ๖. ห้วยต้นยาง	๑. คลอง ชลประทาน ๒. ทุ่งป่าตอง ๓. ห้วยแม่เลิม ๔. ห้วยแม่แกน ๕. ห้วยยอง ๖. เหมืองตง ๗. เหมืองปง ๘. เหมืองกลาง	๑. คลอง ชลประทาน ๒. ห้วยแม่แกน ๓. ห้วยแม่เลิม ๔. ห้วยโป่ง	๑. เหมืองปุ้เจอ	๑. สระน้ำ กลางบ้าน ๒. ลำห้วยป่าคา ๓. ลำห้วยดอกอี ลาว	๑. ห้วยชุกดู ๒. ห้วยน้ำริน ๓. เหมืองกลาง ๔. ห้วยต้นผึ้ง

ชื่อบึง หนองน้ำ อ่างเก็บน้ำและอื่น ๆ ๑๗ แห่ง ดังนี้

หมู่ ๑	หมู่ที่ ๒	หมู่ที่ ๓	หมู่ที่ ๔
๑. อ่างเก็บน้ำแม่เลิม	๑. อ่างเก็บน้ำแม่แกน ๒. อ่างไม้หาด	๑. อ่างเก็บน้ำห้วยแม่ แกน ๒. อ่างเก็บน้ำห้วยโป่ง	๑. หนองปุ้เปรม
หมู่ที่ ๕	หมู่ที่ ๖	หมู่ที่ ๗	
๑. อ่างห้วยแม่ออกฮู ๒. อ่างแม่แกน ๓. สระน้ำกลางบ้าน	๑. หนองอ้อยหมู ๒. หนองวง ๓. หนองลุงเป็ง ๔. อ่างห้วยน้ำริน	๑. หนองอ้ายเจอ ๒. หนองป่าห้า ๓. หนองใหม่ ๔. หนองโชค	

แหล่งน้ำที่สร้างขึ้น

- ฝ่าย ๑ แห่ง
- บ่อน้ำตื้น ๘๔๘ แห่ง
- บ่อโยก ๓ แห่ง
- ประปาหมู่บ้าน ๗ แห่ง
- ประปาภูเขา ๓ แห่ง

๘.๒ ป่าไม้

พื้นที่ตำบลบ้านเป่า เป็นป่าเบญจพรรณ ป่าเต็งรัง ป่าดิบชื้น และป่าดิบเขา มีไม้ขนาดใหญ่ ได้แก่ ไม้ยาง กะบาก ยมหอม อบเชย ตะเคียนทอง ตะแบก สัก แดง ประดู่ กะบก เต็ง รัง เหียง พลวง ชิงชัน เป็นต้น ไม้พื้นล่างจะเป็นไม้ไผ่หลายชนิด ปาล์มต่าง ๆ เฟิร์น และไม้ตระกูลก้อสกุลต่าง ๆ เช่น ก้อเดือย ก้อตาคหนู เป็นต้น

หมู่บ้าน	เนื้อที่ตามประเภทป่า (ไร่)	
	ป่าสงวน	ป่าชุมชน
บ้านแม่ใจ	๔๐๐	๑,๐๐๐
บ้านแม่เลิม	๑,๔๘๐	๓๕๐
บ้านสบเลิม	๒๐๐	๗๕
บ้านแพะ	๑๕	-
บ้านก้างหงส์	๔๐	๓๘
บ้านดง	๕๓๖	๓๐๐

๘.๓ ภูเขา

พื้นที่ตำบลบ้านเป่า ส่วนใหญ่เป็นภูเขาสูงชัน มีพื้นที่ติดเขตอุทยานแห่งชาติศรีลานนา

๘.๓ ทรัพยากรธรรมชาติที่สำคัญขององค์กรปกครองส่วนท้องถิ่น

พื้นที่ตำบลบ้านเป่า ส่วนใหญ่มีทรัพยากรธรรมชาติที่อุดมสมบูรณ์ เช่น ป่าไม้ ภูเขา ถ้ำ น้ำตก ที่เอื้อต่อการปรับปรุงเป็นแหล่งท่องเที่ยวเชิงอนุรักษ์ใน

๙. อื่นๆ

-

ส่วนที่ ๒

ยุทธศาสตร์องค์กรปกครองส่วนท้องถิ่น

๑. ความสัมพันธ์ระหว่างแผนพัฒนาระดับมหภาค

๑.๑ แผนยุทธศาสตร์ชาติ ๒๐ ปี

โดยที่รัฐธรรมนูญแห่งราชอาณาจักรไทย มาตรา ๖๕ กำหนดให้รัฐพึงจัดให้มียุทธศาสตร์ชาติเป็นเป้าหมายการพัฒนาประเทศอย่างยั่งยืน ตามหลักธรรมาภิบาลเพื่อใช้เป็นกรอบในการจัดทำแผนต่างๆให้สอดคล้องและบูรณาการกันเพื่อให้เกิดเป็นพลังผลักดันร่วมกันไปสู่เป้าหมายดังกล่าว โดยให้เป็นไปตามที่กำหนดในกฎหมายว่าด้วยการจัดทำยุทธศาสตร์ชาติ และต่อมาได้มีการตราพระราชบัญญัติการจัดทำยุทธศาสตร์ชาติ พ.ศ. ๒๕๖๐ มีผลบังคับใช้เมื่อวันที่ ๑ สิงหาคม ๒๕๖๐ โดยกำหนดให้มีการแต่งตั้งคณะกรรมการยุทธศาสตร์ชาติ เพื่อรับผิดชอบในการจัดทำร่างยุทธศาสตร์ชาติ กำหนดวิธีการการมีส่วนร่วมของประชาชนในการจัดทำร่างยุทธศาสตร์ชาติ ในการติดตามการตรวจสอบ และการประเมินผล รวมทั้งกำหนดมาตรการส่งเสริมและสนับสนุนให้ประชาชนทุกภาคส่วนดำเนินการให้สอดคล้องกับยุทธศาสตร์ชาติ

เพื่อให้เป็นไปตามที่กำหนดในพระราชบัญญัติการจัดทำ ยุทธศาสตร์ชาติ พ.ศ. ๒๕๖๐ คณะกรรมการยุทธศาสตร์ชาติได้แต่งตั้งคณะกรรมการจัดทำยุทธศาสตร์ชาติด้านต่างๆ รวม ๖ คณะอันประกอบด้วย คณะกรรมการจัดทำยุทธศาสตร์ชาติด้านความมั่นคง คณะกรรมการจัดทำยุทธศาสตร์ชาติด้านการสร้างความสามารถในการแข่งขัน คณะกรรมการจัดทำยุทธศาสตร์ชาติด้านการพัฒนาและเสริมสร้างศักยภาพทรัพยากรมนุษย์ คณะกรรมการจัดทำยุทธศาสตร์ชาติด้านการสร้างโอกาสและความเสมอภาคทางสังคม คณะกรรมการจัดทำยุทธศาสตร์ชาติด้านการสร้างการเติบโตบนคุณภาพชีวิตที่เป็นมิตรต่อสิ่งแวดล้อม และคณะกรรมการจัดทำยุทธศาสตร์ชาติด้านการปรับสมดุลและพัฒนาระบบการบริหารจัดการภาครัฐ เพื่อรับผิดชอบในการดำเนินการจัดทำร่างยุทธศาสตร์ชาติให้เป็นไปตามหลักเกณฑ์ วิธีการ และเงื่อนไขที่กำหนด ตลอดจนได้จัดให้มีการรับฟังความคิดเห็นของประชาชนและหน่วยงานของรัฐที่เกี่ยวข้องอย่างกว้างขวางเพื่อประกอบการพิจารณาจัดทำร่างยุทธศาสตร์ชาติตามที่กฎหมายกำหนดแล้ว

ยุทธศาสตร์ชาติ ๒๐ ปี (พ.ศ. ๒๕๖๑-๒๕๘๐) เป็นยุทธศาสตร์ชาติฉบับแรกของประเทศไทย ตามรัฐธรรมนูญแห่งราชอาณาจักรไทย ซึ่งจะต้องนำไปสู่การปฏิบัติเพื่อให้ประเทศไทยบรรลุวิสัยทัศน์ “ประเทศไทยมีความมั่นคง มั่งคั่ง ยั่งยืน เป็นประเทศพัฒนาแล้ว ด้วยการพัฒนาตามหลักปรัชญาของเศรษฐกิจพอเพียง” ภายในช่วงเวลาดังกล่าว เพื่อความสุขของคนไทยทุกคน

สถานการณ์ แนวโน้ม วิสัยทัศน์ และเป้าหมายในการพัฒนาประเทศ

๑. บทนำ

การพัฒนาประเทศไทยนับตั้งแต่แผนพัฒนาเศรษฐกิจและสังคมแห่งชาติ ฉบับที่ ๑ เป็นต้นมาได้ส่งผลให้ประเทศมีการพัฒนาในทุกมิติ ทั้งในด้านเศรษฐกิจที่ประเทศไทยได้รับการยกระดับเป็นประเทศในกลุ่มบน ของกลุ่มประเทศระดับรายได้ปานกลาง ในด้านสังคมที่มีการพัฒนาคุณภาพชีวิตของประชาชนส่งผลให้ประเทศไทย หลุดพ้นจากการเป็นประเทศยากจน และในด้านสิ่งแวดล้อมที่ประเทศไทยมีข้อได้เปรียบในหลากหลายหลายเชิงนิเวศ อย่างไรก็ตาม ประเทศไทยยังมีความท้าทายต่อการพัฒนาที่สำคัญ อาทิ อัตราการขยายตัวทางเศรษฐกิจในปี ๒๕๖๐ ที่ร้อยละ ๓.๙ ถือว่าอยู่ในระดับต่ำกว่าศักยภาพ เมื่อเทียบกับร้อยละ ๖.๐ ต่อปีในช่วงเวลาเกือบ ๖ ทศวรรษที่ผ่านมา โดยมีสาเหตุหลักจากการชะลอตัวของการลงทุนภายในประเทศและสถานการณ์เศรษฐกิจโลกที่ยังไม่ฟื้นตัวได้เต็มที่โครงสร้างเศรษฐกิจไทยที่ยังไม่สามารถขับเคลื่อนด้วยนวัตกรรมได้อย่างเต็มประสิทธิภาพ

ภาคบริการและภาคเกษตร มีผลิตภาพการผลิตในระดับต่ำ ขาดการนำเทคโนโลยีเข้ามาเพิ่มประสิทธิภาพในการผลิต ประกอบกับแรงงานไทยยังมีปัญหาเรื่องคุณภาพและสมรรถนะที่ไม่สอดคล้องกับความต้องการในการขับเคลื่อนการพัฒนาของประเทศ

นอกจากนั้น ศักยภาพและคุณภาพของประชากรไทยทุกช่วงวัยยังคงเป็นปัจจัยท้าทายสำคัญต่อการพัฒนาประเทศ แม้ว่าการเข้าถึงระบบบริการสาธารณะ การศึกษา บริการสาธารณสุข โครงสร้างพื้นฐานต่างๆ และการคุ้มครองทางสังคมอื่น ๆ ของคนไทยมีความครอบคลุมเพิ่มมากขึ้น แต่ยังคงมีปัญหาเรื่องคุณภาพการให้บริการที่มีมาตรฐานแตกต่างกันระหว่างพื้นที่ ซึ่งเป็นหนึ่งในสาเหตุหลักที่ทำให้ประเทศไทยยังคงมีปัญหาค่าความเหลื่อมล้ำในหลายมิติ ขณะที่ปัญหาด้านความยากจนยังคงเป็นประเด็นท้าทายในการยกระดับการพัฒนาประเทศให้ประชาชนมีรายได้สูงขึ้นและแก้ปัญหาความเหลื่อมล้ำอย่างยั่งยืน ขณะเดียวกันการวางกลยุทธ์ระยะยาวในการฟื้นฟู การใช้ และการรักษาทรัพยากรอย่างบูรณาการเพื่อการพัฒนาประเทศที่ผ่านมายังขาดความชัดเจน ส่งผลให้ทรัพยากรธรรมชาติและสิ่งแวดล้อมของประเทศยังมีปัญหาการใช้อย่างสิ้นเปลืองและเสื่อมโทรมลงอย่างรวดเร็ว

ทั้งนี้ ปัญหาดังกล่าวข้างต้นมีสาเหตุส่วนหนึ่งมาจากประสิทธิภาพการบริหารจัดการภาครัฐ การพัฒนาประเทศขาดความต่อเนื่องและความยืดหยุ่นในการตอบสนองต่อความต้องการและปัญหาของประชาชน ขณะที่ความมั่นคงภายในประเทศยังมีหลายประเด็นที่ต้องเสริมสร้างให้เกิดความเข้มแข็ง ลดความขัดแย้งทางความคิดและอุดมการณ์ที่มีรากฐานมาจากความเหลื่อมล้ำ ความไม่เสมอภาค การขาดความเชื่อมั่นในกระบวนการยุติธรรม และปัญหาการขาดเสถียรภาพทางการเมืองตลอดจนส่งเสริมคนในชาติให้ยึดมั่นสถาบันหลักเป็นศูนย์รวมจิตใจให้เกิดความรักและความสามัคคี

ในขณะเดียวกัน การเปลี่ยนแปลงโครงสร้างประชากรที่มีสัดส่วนประชากรวัยแรงงานและวัยเด็กที่ลดลงและประชากรสูงอายุที่เพิ่มขึ้นอย่างต่อเนื่อง จะเป็นปัจจัยเสี่ยงสำคัญที่จะทำให้การพัฒนาประเทศในมิติต่าง ๆ มีความท้าทายมากขึ้น ทั้งในส่วนของเสถียรภาพทางการเงินการคลังของประเทศในการจัดสวัสดิการเพื่อดูแลผู้สูงอายุที่เพิ่มสูงขึ้น การลงทุนและการออม การเจริญเติบโตทางเศรษฐกิจของประเทศ ความมั่นคงทางสังคม การบริหารจัดการทรัพยากรธรรมชาติอย่างยั่งยืนซึ่งจะเป็นประเด็นท้าทายต่อการขับเคลื่อนประเทศไปสู่การเป็นประเทศพัฒนาแล้ว

๒. ปัจจัยและแนวโน้มที่คาดว่าจะส่งผลต่อการพัฒนาประเทศ

แม้ว่าประเทศไทยจะมีตำแหน่งที่ตั้งที่สามารถเป็นศูนย์กลางในการเชื่อมโยงในภูมิภาคและเป็นประตูสู่เอเชีย แต่การที่มีอาณาเขตติดกับประเทศเพื่อนบ้านหลายประเทศ ทำให้ปัญหาด้านเขตแดนกับประเทศเพื่อนบ้านยังคงเป็นความท้าทายด้านความมั่นคงในอนาคต นอกจากนี้ ประเทศไทยยังคงต้องให้ความสำคัญกับปัญหาด้านความมั่นคง อื่น ๆ ที่มีความซับซ้อน ละเอียดอ่อน และมีความเชื่อมโยงกันหลายมิติ ที่อาจเป็นประเด็นท้าทายต่อการสร้างบรรยากาศความไว้วางใจระหว่างรัฐกับประชาชนและระหว่างประชาชนกับประชาชน ซึ่งรวมถึงการสร้างสามัคคีของคนในชาติที่จะนำไปสู่การแก้ปัญหาความขัดแย้งระหว่างกลุ่มประชากรไทยที่มีแนวคิดและความเชื่อที่แตกต่างกันอย่างยั่งยืนนอกจากนี้ การขยายอิทธิพลและการเพิ่มบทบาทของประเทศมหาอำนาจ ที่อาจก่อให้เกิดการเปลี่ยนแปลงไปสู่ระบบหลายขั้วอำนาจ หรือเกิดการย้ายขั้วอำนาจทางเศรษฐกิจ ซึ่งอาจส่งผลกระทบต่อเสถียรภาพทางเศรษฐกิจของประเทศในอนาคต ขณะที่องค์กรที่ไม่ใช่รัฐ อาทิ องค์กรระหว่างประเทศ และบริษัทข้ามชาติ จะมีบทบาทมากขึ้นในการกำหนด กฎ ระเบียบ ทิศทางความสัมพันธ์และมาตรฐานสากลต่างๆ ทั้งในด้านความมั่นคง และเศรษฐกิจ รวมทั้งการรวมกลุ่มเศรษฐกิจและการเปิดเสรีในภูมิภาคที่นำไปสู่ความเชื่อมโยงในทุกระบบ อาจก่อให้เกิดความเสี่ยงด้านอาชญากรรม ข้ามชาติและเศรษฐกิจนอกระบบ รวมทั้งปัญหายาเสพติด การค้ามนุษย์ และการลักลอบเข้าเมือง

ในทางกลับกัน ความเปลี่ยนแปลงจากโลกาภิวัตน์และความก้าวหน้าทางวิทยาศาสตร์และเทคโนโลยีที่ได้รับการพัฒนาอย่างก้าวกระโดดจะก่อให้เกิดนวัตกรรมอย่างพลิกผัน อาทิ เทคโนโลยีปัญญาประดิษฐ์ อินเทอร์เน็ต ใน ทุกสิ่ง การวิเคราะห์ข้อมูลขนาดใหญ่ หุ่นยนต์และโดรน เทคโนโลยีพันธุกรรมสมัยใหม่ และเทคโนโลยีทางการเงิน

ซึ่งตัวอย่างแนวโน้มการพัฒนาเทคโนโลยีอย่างก้าวกระโดดเหล่านี้ คาดว่าจะเป็นปัจจัยสนับสนุนหลักที่ช่วยทำให้เศรษฐกิจโลกและเศรษฐกิจไทยมีแนวโน้มที่จะกลับมาขยายตัวได้เข้มแข็งขึ้น แนวโน้มสำคัญที่จำเป็นต้องมีการติดตามอย่างใกล้ชิด อาทิการรวมกลุ่มทางการค้าและการลงทุนที่จะมีความหลากหลายเพิ่มมากขึ้น การแข่งขันที่คาดว่าจะรุนแรงขึ้นในการเพิ่มผลิตภาพและสร้างความหลากหลายของสินค้าและบริการที่ตอบโจทย์รูปแบบชีวิตใหม่ๆ

นอกจากนั้น ประเทศไทยคาดว่าจะเข้าสู่การเป็นสังคมสูงวัยระดับสุดยอดในปี ๒๕๗๔ จะก่อให้เกิดโอกาสใหม่ๆ ในการตอบสนองความต้องการของกลุ่มผู้บริโภคสูงอายุที่จะมีสัดส่วนเพิ่มขึ้นอย่างต่อเนื่อง รวมทั้งการคาดการณ์ว่าครอบครัวไทยจะมีขนาดเล็กลงและมีรูปแบบที่หลากหลายมากขึ้นประชากรในประเทศไทยจะมีช่วงอายุที่แตกต่างกันและจะมีกลุ่มคนช่วงอายุใหม่ๆ เพิ่มขึ้น ซึ่งจะส่งผลต่อทัศนคติและพฤติกรรมที่แตกต่างกัน ดังนั้น การเตรียมความพร้อมของประชากรให้มีคุณภาพและการนำเทคโนโลยีที่เหมาะสมมาใช้ในการผลิตและการบริการของประเทศจะเป็นความท้าทายสำคัญในระยะต่อไป

ในขณะที่เดียวกัน โครงสร้างประชากรที่เข้าสู่สังคมสูงวัย อาจทำให้เกิดความต้องการแรงงานต่างชาติเพิ่มมากขึ้นเพื่อทดแทนจำนวนแรงงานไทยที่ลดลง ซึ่งปัจจัยด้านการเปิดเสรีในภูมิภาคและความก้าวหน้าของการพัฒนาระบบคมนาคมขนส่งในภูมิภาคจะทำให้การเคลื่อนย้ายแรงงานและการย้ายถิ่นมีความสะดวกมากขึ้น และเป็นปัจจัยสำคัญที่จะทำให้เกิดการเคลื่อนย้ายประชากรเข้าออกประเทศเพิ่มมากขึ้น โดยเฉพาะในกลุ่มประชากรที่มีศักยภาพซึ่งมีแนวโน้มในการเคลื่อนย้ายไปเรียนหรือทำงานในทั่วทุกมุมโลกสูงขึ้น ทั้งนี้ การย้ายถิ่นส่วนใหญ่มีวัตถุประสงค์เพื่อแสวงหาโอกาสทางเศรษฐกิจที่ดีขึ้น จึงอาจจะเป็นไปได้ที่ประเทศไทยจะยังคงเป็นประเทศผู้รับของประชากรจากประเทศเพื่อนบ้านขณะที่ประชากรไทยโดยเฉพาะแรงงานทักษะอาจมีแรงจูงใจในการย้ายถิ่นไปยังประเทศที่มีระดับการพัฒนาที่ดีกว่า อาจทำให้การแย่งชิงแรงงานมีความรุนแรงมากขึ้น ซึ่งจะยิ่งทำให้เกิดความเสี่ยงต่อการเจริญเติบโตทางเศรษฐกิจและการเปลี่ยนแปลงของบริบทสังคมไทย

นอกจากนี้ ผลกระทบจากการเปลี่ยนแปลงสภาพภูมิอากาศคาดว่าจะมีความรุนแรงมากขึ้นทั้งในเชิงความผันผวน ความถี่ และขอบเขตที่กว้างขวางมากขึ้น ซึ่งจะสร้างความเสียหายต่อชีวิตและทรัพย์สิน ระบบโครงสร้างพื้นฐานที่จำเป็น ตลอดจนระบบผลิตทางการเกษตรที่สัมพันธ์ต่อเนื่องกับความมั่นคงด้านอาหารและน้ำ ขณะที่ระบบนิเวศต่างๆ มีแนวโน้มเสื่อมโทรมลง และมีความเป็นไปได้ค่อนข้างสูงในการสูญเสียความสามารถในการรองรับความต้องการของมนุษย์ได้อย่างมีประสิทธิภาพอย่างใดก็ได้ ระดับความรุนแรงของผลกระทบอันเกิดจากการเปลี่ยนแปลงภูมิอากาศโลกและความเสื่อมโทรมของระบบนิเวศต่าง ๆ ดังกล่าวที่แต่ละประเทศจะต้องเผชิญจะมีความแตกต่างกัน ทำให้การเป็นสังคมสีเขียวการรักษาและบริหารจัดการทรัพยากรธรรมชาติและสิ่งแวดล้อมอย่างบูรณาการจะได้รับความสำคัญและความสนใจจากนานาประเทศรวมทั้งประเทศไทยเพิ่มมากขึ้น พลังงานทดแทนและพลังงานทางเลือกรวมถึงการสร้างสมดุลความมั่นคงด้านพลังงานและอาหารมีแนวโน้มที่จะมีความสำคัญเพิ่มมากขึ้น กฎระเบียบและข้อตกลงด้านสิ่งแวดล้อมจะมีความเข้มข้นและเข้มงวดขึ้น โดยกรอบการพัฒนาตามข้อตกลงระหว่างประเทศต่างๆ ที่สำคัญ เช่น เป้าหมายการพัฒนาที่ยั่งยืน และบันทึกความตกลงปารีสจะได้รับการนำไปปฏิบัติอย่างจริงจังมากยิ่งขึ้น

แนวโน้มเหล่านี้จะก่อให้เกิดความท้าทายต่อการพัฒนาประเทศในหลายมิติ ทั้งในส่วนของการทำงานและอาชีพ สาขาการผลิตและบริการใหม่ๆ ความมั่นคงของประเทศอันเกิดจากภัยคุกคามและความเสี่ยงด้านอื่นๆ ที่ซับซ้อนขึ้น อาชญากรรมไซเบอร์ รูปแบบการก่อสงครามที่ใช้เทคโนโลยีเป็นเครื่องมือ การเคลื่อนย้ายอย่างเสรีและรวดเร็วของผู้คน เงินทุน ข้อมูลข่าวสาร องค์ความรู้ เทคโนโลยีและสินค้าและบริการ การปรับตัวต่อการเปลี่ยนแปลงสภาพภูมิอากาศที่รวดเร็วและคาดการณ์ได้ยากการเกิดขึ้นของโรคระบาด และโรคอุบัติใหม่ที่จะส่งผลให้การเฝ้าระวังด้านการสาธารณสุขในประเทศมีความสำคัญมากขึ้น อาจนำไปสู่ปัญหาความเหลื่อมล้ำที่ทวีความรุนแรงมากขึ้นได้ หากไม่มีมาตรการที่มีประสิทธิภาพในการป้องกันและรองรับผลกระทบต่างๆ ที่คาดว่าจะเกิดขึ้น ซึ่งรวมถึงการเตรียมความพร้อมเพื่อรองรับการเปลี่ยนแปลงทางเทคโนโลยีและนวัตกรรมแบบพลิกผันที่จะเกิดขึ้นอย่างรวดเร็วโดยเฉพาะ

อย่างยิ่งหากการเข้าถึงเทคโนโลยี โครงสร้างพื้นฐาน และองค์ความรู้สมัยใหม่มีระดับความแตกต่างกันระหว่างกลุ่มประชากรต่างๆ โดยการเปลี่ยนแปลงทางเทคโนโลยีและนวัตกรรมดังกล่าวจะส่งผลกระทบต่อทั้งการจ้างงานและอาชีพที่จะมีรูปแบบและลักษณะงานที่เปลี่ยนไป มีความต้องการแรงงานที่มีสมรรถนะสูงเพิ่มมากขึ้น หลายอาชีพอาจหายไปจากตลาดงานในปัจจุบันและบางอาชีพจะถูกทดแทนด้วยระบบอัตโนมัติโดยเฉพาะอาชีพที่ต้องการทักษะระดับต่ำ ก่อให้เกิดความเสี่ยงต่อความมั่นคงและคุณภาพชีวิตของประชาชนที่ปรับตัวไม่ทันหรือขาดความรู้และทักษะที่ทันกับยุคสมัยที่เปลี่ยนแปลงไปกระแสโลกาภิวัตน์ที่จะทำให้เกิดการพัฒนาขยายความเป็นเมือง วิถีชีวิตที่เปลี่ยนไปอย่างรวดเร็ว รวมทั้งการเปลี่ยนแปลงทางสภาพภูมิอากาศที่อาจจะมีความแปรปรวนมากยิ่งขึ้น ซึ่งปัจจัยทั้งหมดดังกล่าวจะส่งผลให้ปัญหาความยากจนและความเหลื่อมล้ำของประเทศมีความซับซ้อนมากยิ่งขึ้น

จากปัจจัยและแนวโน้มที่คาดว่าจะส่งผลกระทบต่อการขับเคลื่อนการพัฒนาประเทศในมิติต่างๆข้างต้น เห็นได้ว่าบริบทและสภาพแวดล้อมทั้งภายในและภายนอกประเทศมีแนวโน้มที่จะเปลี่ยนแปลงอย่างรวดเร็ว มีพลวัตสูง และมีความซับซ้อนหลากหลายมิติ ซึ่งจะส่งผลกระทบต่ออนาคตการพัฒนาประเทศอย่างมาก ดังนั้น การพัฒนาประเทศจึงจำเป็นต้องมียุทธศาสตร์การพัฒนาที่ครอบคลุมทุกมิติและทุกด้านการพัฒนาที่เกี่ยวข้อง มีความร่วมมือในลักษณะประชารัฐจากภาคส่วนต่างๆ ในรูปแบบของหุ้นส่วนการพัฒนาที่เป็นการดำเนินงานอย่างบูรณาการ เนื่องจากทุกมิติ การพัฒนามีความเกี่ยวข้องซึ่งกันและกัน โดยประเทศไทยจำเป็นต้องมีทรัพยากรมนุษย์ที่มีคุณภาพ มีความรู้ สมรรถนะ และทักษะที่สอดคล้องกับการเปลี่ยนแปลงต่างๆ สามารถรู้เท่าทันและปรับตัวให้สามารถดำเนินชีวิตได้อย่างมีความสุข มีอาชีพที่มั่นคง สร้างรายได้ ท่ามกลางความเปลี่ยนแปลงกฎเกณฑ์และกติกาใหม่ๆ และมาตรฐานที่สูงขึ้น โดยเฉพาะในโลกที่มีการเปลี่ยนแปลงอย่างรวดเร็วซึ่งจำเป็นต้องมีการพัฒนาระบบและปัจจัยส่งเสริมต่าง ๆ ที่เกี่ยวข้องไปพร้อมกัน ทั้งในส่วนของระบบการเรียนการสอน และการพัฒนาทักษะฝีมือที่สอดคล้องกันกับการพัฒนาของคนในแต่ละช่วงวัย ระบบบริการสาธารณะ โครงสร้างพื้นฐาน รวมทั้งการให้ความสำคัญกับการส่งเสริมเทคโนโลยี และนวัตกรรม เพื่อให้ประเทศไทยสามารถยกระดับเป็นเจ้าของเทคโนโลยีและนวัตกรรมก้าวทันโลก จากการต่อยอด การพัฒนาบนพื้นฐานนโยบายไทยแลนด์ ๔.๐ ส่งผลให้เกิดการสร้างห่วงโซ่มูลค่าทางเศรษฐกิจในทั้งภาคอุตสาหกรรม ภาคเกษตรและภาคบริการ กระจายผลประโยชน์จากการพัฒนา ลดปัญหาความเหลื่อมล้ำ และนำไปสู่การเสริมสร้างคุณภาพชีวิตของประชาชนทุกภาคส่วน

นอกจากนี้ ประเทศไทยต้องให้ความสำคัญกับการสร้างสมดุลความมั่นคงด้านพลังงานและอาหาร การรักษาไว้ซึ่งความหลากหลายเชิงนิเวศ การส่งเสริมการดำเนินชีวิตและธุรกิจ และการพัฒนาและขยายความเป็นเมืองที่เติบโตอย่างต่อเนื่องที่เป็นมิตรต่อสิ่งแวดล้อม พร้อมกับการมีข้อกำหนดของรูปแบบและกฎเกณฑ์ที่เกี่ยวข้องกับลักษณะการใช้พื้นที่ที่ชัดเจน ขณะที่การพัฒนาโครงสร้างพื้นฐานและระบบโลจิสติกส์ กฎหมาย ระบบภาษีต้องมีกลยุทธ์การพัฒนาที่สามารถอำนวยความสะดวกและส่งเสริมให้ประเทศมีศักยภาพการแข่งขันที่สูงขึ้น และสามารถจับจุดแข็งในเรื่องตำแหน่งที่ตั้งทางภูมิศาสตร์ของประเทศให้เกิดประโยชน์ต่อการพัฒนาประเทศมากขึ้น รวมทั้งให้ความสำคัญของการรวมกลุ่มความร่วมมือกับนานาประเทศในระดับภูมิภาคและระดับโลก เพื่อกระชับและสร้างสัมพันธ์ไมตรี เสริมสร้างความสัมพันธ์ทางการทูต ซึ่งจะก่อให้เกิดการสร้างพลังทางเศรษฐกิจและรักษาความมั่นคงของประเทศ โดยจำเป็นต้องสร้างความพร้อมในการที่จะยกระดับมาตรฐานและมีการปฏิบัติให้เป็นไปตามระเบียบ กติกาสากลในด้านต่างๆ ขณะเดียวกันประเทศไทยจำเป็นต้องเร่งให้มีการปฏิรูประบบราชการและการเมืองเพื่อให้เกิดการบริหารราชการที่ดีและมีเสถียรภาพทางการเมือง มีการส่งเสริมคนในชาติให้ยึดมั่นสถาบันหลักเป็นศูนย์รวมจิตใจ เพื่อให้เกิดความรักความสามัคคี และลดความขัดแย้งภายในประเทศ โดยที่นโยบายการพัฒนาต่างๆ จำเป็นต้องคำนึงถึงความสอดคล้องกับโครงสร้างและลักษณะพฤติกรรมของประชากรที่อาจจะมีความแตกต่างจากปัจจุบันมากขึ้น

ดังนั้น ภายใต้เงื่อนไขโครงสร้างประชากร โครงสร้างเศรษฐกิจ สภาพสังคม สภาพภูมิอากาศ สิ่งแวดล้อม และปัจจัยการพัฒนาต่างๆ ที่เกี่ยวข้อง ส่งผลให้ประเทศไทยจำเป็นต้องมีการวางแผนการพัฒนา ที่รอบคอบและครอบคลุม อย่างไรก็ตาม หลายประเด็นพัฒนาเป็นเรื่องที่ต้องใช้ระยะเวลาในการดำเนินงานเพื่อให้เกิด การปรับตัวซึ่งจะต้องหยั่งรากลึกกลงไปถึงการเปลี่ยนแปลงในเชิงโครงสร้างการขับเคลื่อนการพัฒนาให้ประเทศ เจริญก้าวหน้าไปในอนาคตจึงจำเป็นต้องกำหนดวิสัยทัศน์ในระยะยาวที่ต้องบรรลุ พร้อมทั้งแนวยุทธศาสตร์หลักใน ด้านต่างๆ เพื่อเป็นกรอบในการขับเคลื่อนการพัฒนาอย่างบูรณาการบนพื้นฐานประชารัฐเพื่อยกระดับจุดแข็งและ จุดเด่นของประเทศ และปรับปรุงแก้ไขจุดอ่อนและจุดด้อยต่าง ๆ อย่างเป็นระบบ โดยยุทธศาสตร์ชาติจะเป็นเป้าหมาย ใหญ่ในการขับเคลื่อนประเทศ และถ่ายทอดไปสู่แผนในระดับอื่น ๆ เพื่อนำไปสู่การปฏิบัติทั้งในระดับยุทธศาสตร์ การกิจและพื้นที่ ซึ่งรวมถึงพื้นที่พิเศษต่างๆ อาทิ เขตเศรษฐกิจพิเศษชายแดน เขตพัฒนาพิเศษภาคตะวันออกเพื่อ ให้ การพัฒนาประเทศสามารถดำเนินการได้อย่างมั่นคง มั่งคั่ง และ ยั่งยืน

๓. วิสัยทัศน์ประเทศไทย

“ประเทศไทยมีความมั่นคง มั่งคั่ง ยั่งยืน เป็นประเทศพัฒนาแล้ว ด้วยการพัฒนาตามหลักปรัชญาของเศรษฐกิจพอเพียง” หรือเป็นคติพจน์ประจำชาติว่า “มั่นคง มั่งคั่ง ยั่งยืน” เพื่อสนองต่อผลประโยชน์ แห่งชาติ อันได้แก่ การมีเอกราช อธิปไตย การดำรงอยู่อย่างมั่นคง และยั่งยืนของสถาบันหลักของชาติและประชาชน จากภัยคุกคามทุกรูปแบบ การอยู่ร่วมกันในชาติอย่างสันติสุขเป็นปึกแผ่น มีความมั่นคงทางสังคมท่ามกลางพหุสังคม และการมีเกียรติและศักดิ์ศรีของความเป็นมนุษย์ความเจริญเติบโตของชาติ ความเป็นธรรมและความอยู่ดีมีสุขของ ประชาชน ความยั่งยืนของฐานทรัพยากรธรรมชาติสิ่งแวดล้อม ความมั่นคงทางพลังงานและอาหาร ความสามารถในการรักษาผลประโยชน์ของชาติภายใต้การเปลี่ยนแปลงของสภาวะแวดล้อมระหว่างประเทศ และการอยู่ร่วมกันอย่าง สันติประสานสอดคล้องกันด้านความมั่นคงในประชาคมอาเซียนและประชาคมโลกอย่างมีเกียรติและศักดิ์ศรี

ความมั่นคง หมายถึง การมีความมั่นคงปลอดภัยจากภัยและการเปลี่ยนแปลงทั้งภายในประเทศและ ภายนอกประเทศในทุกระดับ ทั้งระดับประเทศ สังคม ชุมชน ครัวเรือน และปัจเจกบุคคล และมีความมั่นคงในทุกมิติ ทั้งมิติทางการทหาร เศรษฐกิจ สังคม สิ่งแวดล้อม และการเมือง เช่น ประเทศมีความมั่นคงในเอกราชและอธิปไตย มีการปกครองระบอบประชาธิปไตยที่มีพระมหากษัตริย์ทรงเป็นประมุข สถาบันชาติ ศาสนา พระมหากษัตริย์มีความ เข้มแข็งเป็นศูนย์กลางและเป็นที่ยึดเหนี่ยวจิตใจของประชาชน มีระบบการเมืองที่มั่นคงเป็นกลไกที่นำไปสู่การบริหาร ประเทศที่ต่อเนื่องและโปร่งใสตามหลักธรรมาภิบาล สังคมมีความปรองดองและความสามัคคี สามารถผนึกกำลังเพื่อ พัฒนาประเทศ ชุมชนมีความเข้มแข็ง ครอบครัวมีความอบอุ่น ประชาชนมีความมั่นคงในชีวิต มีงานและรายได้ที่มั่นคง พอเพียงกับการดำรงชีวิต มีการออมสำหรับวัยเกษียณ ความมั่นคงของอาหาร พลังงาน และน้ำ มีที่อยู่อาศัยและความ ปลอดภัยในชีวิตทรัพย์สิน

ความมั่งคั่ง หมายถึง ประเทศไทยมีการขยายตัวของเศรษฐกิจอย่างต่อเนื่องและมีความยั่งยืนจนเข้า สู่กลุ่มประเทศรายได้สูง ความเหลื่อมล้ำของการพัฒนาลดลง ประชากรมีความอยู่ดีมีสุขได้รับผลประโยชน์จากการ พัฒนาอย่างเท่าเทียมกันมากขึ้น และมีการพัฒนาอย่างทั่วถึงทุกภาคส่วนมีคุณภาพชีวิตตามมาตรฐานขององค์การ สหประชาชาติ ไม่มีประชาชนที่อยู่ในภาวะความยากจนเศรษฐกิจในประเทศมีความเข้มแข็ง ขณะเดียวกันต้อง มี ความสามารถในการแข่งขันกับประเทศต่างๆทั้งในตลาดโลกและตลาดภายในประเทศเพื่อให้สามารถสร้างรายได้ทั้ง จากภายในและภายนอกประเทศตลอดจนมีการสร้างฐานเศรษฐกิจและสังคมแห่งอนาคตเพื่อให้สอดคล้องกับบริบทการ พัฒนาที่เปลี่ยนแปลงไป และประเทศไทยมีบทบาทที่สำคัญในเวทีโลก และมีความสัมพันธ์ทางเศรษฐกิจและการค้า อย่างแน่นแฟ้นกับประเทศในภูมิภาคเอเชีย เป็นจุดสำคัญของการเชื่อมโยงในภูมิภาค ทั้งการคมนาคมขนส่ง การผลิต การค้า การลงทุน และการทำธุรกิจ เพื่อให้เป็นพลังในการพัฒนา นอกจากนี้ยังมีความสมบูรณ์ในทุนที่จะสามารถสร้าง

การพัฒนาต่อเนื่องไปได้ ได้แก่ ทุนมนุษย์ ทุนทางปัญญาทุนทางการเงิน ทุนที่เป็นเครื่องมือเครื่องจักร ทุนทางสังคม และทุนทรัพยากรธรรมชาติและสิ่งแวดล้อม

ความยั่งยืน หมายถึง การพัฒนาที่สามารถสร้างความเจริญ รายได้ และคุณภาพชีวิตของประชาชนให้เพิ่มขึ้นอย่างต่อเนื่อง ซึ่งเป็นการเจริญเติบโตของเศรษฐกิจที่อยู่บนหลักการใช้ การรักษาและการฟื้นฟูฐานทรัพยากรธรรมชาติอย่างยั่งยืน ไม่ใช่ทรัพยากรธรรมชาติจนเกินพอดี ไม่สร้างมลภาวะต่อสิ่งแวดล้อมจนเกินความสามารถในการรองรับและเยียวยาของระบบนิเวศ การผลิตและการบริโภคเป็นมิตรกับสิ่งแวดล้อม และสอดคล้องกับเป้าหมายการพัฒนาที่ยั่งยืน ทรัพยากรธรรมชาติมีความอุดมสมบูรณ์มากขึ้นและสิ่งแวดล้อมมีคุณภาพดีขึ้น คนมีความรับผิดชอบต่อสังคม มีความเอื้ออาทร เสียสละเพื่อผลประโยชน์ส่วนรวม รัฐบาลมีนโยบายที่มุ่งประโยชน์ส่วนรวมอย่างยั่งยืนและให้ความสำคัญกับการมีส่วนร่วมของประชาชน และทุกภาคส่วนในสังคมยึดถือและปฏิบัติตามหลักปรัชญาของเศรษฐกิจพอเพียงเพื่อการพัฒนาอย่างสมดุล มีเสถียรภาพ และยั่งยืน

โดยมีเป้าหมายการพัฒนาประเทศ คือ **“ประเทศชาติมั่นคง ประชาชนมีความสุขเศรษฐกิจพัฒนาอย่างต่อเนื่อง สังคมเป็นธรรม ฐานทรัพยากรธรรมชาติยั่งยืน”** โดยยกระดับศักยภาพของประเทศในหลากหลายมิติพัฒนาคนในทุกมิติและในทุกช่วงวัยให้เป็นคนดี เก่ง และมีคุณภาพ สร้างโอกาสและความเสมอภาคทางสังคม สร้างการเติบโตบนคุณภาพชีวิตที่เป็นมิตรกับสิ่งแวดล้อม และมีภาครัฐของประชาชนเพื่อประชาชนและประโยชน์ส่วนรวม โดยการประเมินผลการพัฒนาตามยุทธศาสตร์ชาติ ประกอบด้วย

- ๑) ความอยู่ดีมีสุขของคนไทยและสังคมไทย
- ๒) ขีดความสามารถในการแข่งขัน การพัฒนาเศรษฐกิจ และการกระจายรายได้
- ๓) การพัฒนาทรัพยากรมนุษย์ของประเทศ
- ๔) ความเท่าเทียมและความเสมอภาคของสังคม
- ๕) ความหลากหลายทางชีวภาพ คุณภาพสิ่งแวดล้อม และความยั่งยืนของทรัพยากรธรรมชาติ
- ๖) ประสิทธิภาพการบริหารจัดการและการเข้าถึงการให้บริการของภาครัฐ

๔. ประเด็นยุทธศาสตร์ชาติ

๔.๑ ยุทธศาสตร์ชาติด้านความมั่นคง

- (๑) การรักษาความสงบภายในประเทศ
- (๒) การป้องกันและแก้ไขปัญหาที่มีผลกระทบต่อความมั่นคง
- (๓) การพัฒนาศักยภาพของประเทศให้พร้อมเผชิญภัยคุกคามที่กระทบต่อความมั่นคงของชาติ
- (๔) การบูรณาการความร่วมมือด้านความมั่นคงกับอาเซียนและนานาชาติ รวมถึงองค์กรภาครัฐและที่มีใช่ภาครัฐ
- (๕) การพัฒนากลไกการบริหารจัดการความมั่นคงแบบองค์รวม

๔.๒ ยุทธศาสตร์ชาติด้านการสร้างความสามารถในการแข่งขัน

- (๑) การเกษตรสร้างมูลค่า
 - (๒) อุตสาหกรรมและบริการแห่งอนาคต
 - (๓) สร้างความหลากหลายด้านการท่องเที่ยว
- ๔.๔ โครงสร้างพื้นฐาน เชื่อมไทย เชื่อมโลก
- (๕) พัฒนาเศรษฐกิจบนพื้นฐานผู้ประกอบการยุคใหม่

๔.๓ ยุทธศาสตร์ชาติด้านการพัฒนาและเสริมสร้างศักยภาพทรัพยากรมนุษย์

- (๑) การปรับเปลี่ยนค่านิยมและวัฒนธรรม
- (๒) การพัฒนาศักยภาพคนตลอดช่วงชีวิต
- (๓) ปฏิรูปกระบวนการเรียนรู้ที่ตอบสนองต่อการเปลี่ยนแปลงในศตวรรษที่ ๒๑
- (๔) การตระหนักถึงพหุปัญญาของมนุษย์ที่หลากหลาย
- (๕) การเสริมสร้างให้คนไทยมีสุขภาวะที่ดี
- (๖) การสร้างสภาพแวดล้อมที่เอื้อต่อการพัฒนาและเสริมสร้างศักยภาพทรัพยากรมนุษย์
- (๗) การเสริมสร้างศักยภาพการกีฬาในการสร้างคุณค่าทางสังคมและพัฒนาประเทศ

๔.๔ ยุทธศาสตร์ชาติด้านการสร้างโอกาสและความเสมอภาคทางสังคม

- (๑) การลดความเหลื่อมล้ำ สร้างความเป็นธรรมในทุกมิติ
- (๒) การกระจายศูนย์กลางความเจริญทางเศรษฐกิจ สังคม และเทคโนโลยี
- (๓) การเสริมสร้างพลังทางสังคม
- (๔) การเพิ่มขีดความสามารถของชุมชนท้องถิ่นในการพัฒนา การพึ่งตนเองและการจัดการตนเอง

๔.๕ ยุทธศาสตร์ชาติด้านการสร้างการเติบโตบนคุณภาพชีวิตที่เป็นมิตรกับสิ่งแวดล้อม

- (๑) สร้างการเติบโตอย่างยั่งยืนบนสังคมเศรษฐกิจสีเขียว
- (๒) สร้างการเติบโตอย่างยั่งยืนบนสังคมเศรษฐกิจภาคทะเล
- (๓) สร้างการเติบโตอย่างยั่งยืนบนสังคมที่เป็นมิตรต่อสภาพภูมิอากาศ
- (๔) พัฒนาพื้นที่เมือง ชนบท เกษตรกรรมและอุตสาหกรรมเชิงนิเวศ มุ่งเน้นความเป็นเมืองที่เติบโตอย่างต่อเนื่อง
- (๕) พัฒนาความมั่นคงน้ำ พลังงาน และเกษตรที่เป็นมิตรต่อสิ่งแวดล้อม
- (๖) ยกระดับกระบวนการทัศน์เพื่อกำหนดอนาคตประเทศ

๔.๖ ยุทธศาสตร์ชาติด้านการปรับสมดุลและพัฒนาระบบการบริหารจัดการภาครัฐ

- (๑) ภาครัฐที่ยึดประชาชนเป็นศูนย์กลาง ตอบสนองความต้องการ และให้บริการอย่างสะดวกรวดเร็ว โปร่งใส
- (๒) ภาครัฐบริหารงานแบบบูรณาการโดยมียุทธศาสตร์ชาติเป็นเป้าหมายและเชื่อมโยงการพัฒนาในทุกกระดับ ทุกประเด็น ทุกภารกิจ และทุกพื้นที่
- (๓) ภาครัฐมีขนาดเล็กลง เหมาะสมกับภารกิจ ส่งเสริมให้ประชาชนและทุกภาคส่วนมีส่วนร่วมในการพัฒนาประเทศ
- (๔) ภาครัฐมีความทันสมัย
- (๕) บุคลากรภาครัฐเป็นคนดีและเก่ง ยึดหลักคุณธรรม จริยธรรม มีจิตสำนึก มีความสามารถสูง มุ่งมั่น และเป็นมืออาชีพ
- (๖) ภาครัฐมีความโปร่งใส ปลอดการทุจริตและประพฤติมิชอบ
- (๗) กฎหมายมีความสอดคล้องเหมาะสมกับบริบทต่าง ๆ และมีเท่าที่จำเป็น
- (๘) กระบวนการยุติธรรมเคารพสิทธิมนุษยชนและปฏิบัติต่อประชาชนโดยเสมอภาค

๑.๒ แผนพัฒนาเศรษฐกิจและสังคมแห่งชาติ ฉบับที่ ๑๓ (พ.ศ. ๒๕๖๐ - ๒๕๖๔)

ในการจัดทำแผนพัฒนาท้องถิ่น ต้องมีความเชื่อมโยงของยุทธศาสตร์ในภาพรวม (Strategy linkage) ความเชื่อมโยงในเชิงยุทธศาสตร์ที่เชื่อมต่อกันเพื่อให้เกิดภาพรวม (Overview) การเชื่อมโยงจากจุดหนึ่งไปจุดหนึ่งในเชิงยุทธศาสตร์ โดยสามารถนำเข้าสู่รอยต่อที่เข้าหากันได้อย่างกลมกลืนแม้ว่าจะเรียกชื่อที่แตกต่างกันก็ตาม แต่ก็สามารถเดินทางไปด้วยกันได้ ในเชิงยุทธศาสตร์เป็นการเชื่อมโยงความสัมพันธ์ระหว่างยุทธศาสตร์ระดับมหภาคกับยุทธศาสตร์ขององค์กรปกครองส่วนท้องถิ่น ได้แก่ (๑) ยุทธศาสตร์ชาติ ๒๐ ปี (๒) แผนพัฒนาเศรษฐกิจและสังคมแห่งชาติ (๓) การกำหนดเป้าหมายการพัฒนาที่ยั่งยืน (Sustainable Development Goals: SDGs) (๔) แผนพัฒนาจังหวัด/กลุ่มจังหวัด/ภาค (๕) ยุทธศาสตร์การพัฒนาขององค์กรปกครองส่วนท้องถิ่นในเขตจังหวัดและ (๖) ยุทธศาสตร์ขององค์กรปกครองส่วนท้องถิ่น การกำหนดและการวิเคราะห์ความเชื่อมโยงองค์กรรวมที่นำไปสู่การพัฒนาท้องถิ่นจากยุทธศาสตร์ทุกระดับ มีความสัมพันธ์หรือเชื่อมโยงกันอย่างไร เพื่อให้การพัฒนาท้องถิ่นสอดคล้องกับยุทธศาสตร์ระดับมหภาคและยุทธศาสตร์ขององค์กรปกครองส่วนท้องถิ่นประกอบด้วย (๑) วิสัยทัศน์ (๒) ยุทธศาสตร์ (๓) เป้าประสงค์ (๔) ตัวชี้วัด (๕) ค่าเป้าหมาย (๖) กลยุทธ์ และ (๗) จุดยืนทางยุทธศาสตร์ ซึ่งองค์การบริหารส่วนตำบลท่าตลาด ได้จัดทำแผนพัฒนาท้องถิ่น (พ.ศ. ๒๕๖๖ - ๒๕๗๐) ที่มีความเชื่อมโยงของยุทธศาสตร์ดังกล่าว และเชื่อมโยงกับแผนพัฒนาเศรษฐกิจและสังคมแห่งชาติ ฉบับที่ ๑๓ ด้วย โดยนำจุดหมายในแผนพัฒนาเศรษฐกิจและสังคมแห่งชาติ ฉบับที่ ๑๓ มาจัดทำรายละเอียดที่มีความสอดคล้องหรือเชื่อมโยงกับยุทธศาสตร์ชาติ ๒๐ ปี แผนพัฒนาจังหวัด/กลุ่มจังหวัด/ภาค ยุทธศาสตร์การพัฒนาขององค์กรปกครองส่วนท้องถิ่นในเขตจังหวัด และยุทธศาสตร์องค์กรปกครองส่วนท้องถิ่น ซึ่งมารายละเอียดดังนี้

แผนพัฒนาเศรษฐกิจและสังคมแห่งชาติ ฉบับที่ ๑๓ (พ.ศ. ๒๕๖๖ - ๒๕๗๐) มีสถานะเป็นแผนระดับที่ ๒ ซึ่งเป็นกลไกที่สำคัญในการแปลงยุทธศาสตร์ชาติไปสู่การปฏิบัติ และใช้เป็นกรอบสำหรับการจัดทำแผนระดับที่ ๓ เพื่อให้การดำเนินงานของภาคีการพัฒนาที่เกี่ยวข้องสามารถสนับสนุนการบรรลุเป้าหมายตามยุทธศาสตร์ชาติตามกรอบระยะเวลาที่คาดหวังไว้ได้โดยพระราชบัญญัติสภาพัฒนาการเศรษฐกิจและสังคมแห่งชาติ พ.ศ. ๒๕๖๑บัญญัติให้แผนพัฒนาเศรษฐกิจและสังคมแห่งชาติ ฉบับที่ ๑๒ มีผลบังคับใช้ถึงวันที่ ๓๐ กันยายน ๒๕๖๕ ส่งผลให้กรอบระยะเวลา ๕ ปีของแผนพัฒนาเศรษฐกิจและสังคมแห่งชาติ ฉบับที่ ๑๓ เริ่มต้น ณ วันที่ ๑ ตุลาคม ๒๕๖๕ ครอบคลุมปีงบประมาณ พ.ศ. ๒๕๖๖ - ๒๕๗๐ ซึ่งเป็นระยะ ๕ ปีที่สองของยุทธศาสตร์ชาติ ทั้งนี้ การจัดทำแผนพัฒนาฯ ฉบับที่ ๑๓ อยู่บนความตั้งใจที่จะให้แผนมีจุดเน้นและเป้าหมายของการพัฒนาที่เป็นรูปธรรม สามารถบ่งบอกทิศทาง การพัฒนาที่ชัดเจนที่ประเทศควรมุ่งไปในระยะ ๕ ปี ถัดไป โดยเป็นผลที่เกิดจากกระบวนการสังเคราะห์ข้อมูลอย่างรอบด้าน ทั้งสถานะของทุนในมิติต่างๆ บทเรียนของการพัฒนาที่ผ่านมาตลอด จนการเปลี่ยนแปลงของปัจจัยและเงื่อนไขที่จะมีอิทธิพลต่อองค์ประกอบต่างๆ ของประเทศ รวมถึงการสนับสนุนให้ภาคีการพัฒนาทุกภาคส่วนเข้ามามีส่วนร่วมในการแลกเปลี่ยนความคิดเห็นอย่างกว้างขวางตั้งแต่ในขั้นตอนการกำหนดกรอบทิศทางของแผนไปจนถึงการยกร่างแผน นอกจากนี้ การจัดทำแผนพัฒนาฯ ฉบับที่ ๑๓ ยังอยู่ในช่วงเวลาทั่วโลก รวมถึงประเทศไทยต้องเผชิญกับข้อจำกัดหลากหลายประการที่เป็นผลสืบเนื่องจากสถานการณ์การแพร่ระบาดของโควิด-๑๙ ซึ่งไม่เพียงแต่ก่อให้เกิดการเจ็บป่วยและเสียชีวิตของประชากร แต่ยังส่งผลให้เกิดเงื่อนไขทางเศรษฐกิจและการดำเนินชีวิตของประชาชนทุกกลุ่ม นอกจากนี้ ในระยะของแผนพัฒนาฯ ฉบับที่ ๑๓ ยังเป็นช่วงเวลาที่แนวโน้มของการพัฒนาของเทคโนโลยีอย่างก้าวกระโดด การเปลี่ยนแปลงสภาพภูมิอากาศที่มีความรุนแรงเพิ่มขึ้นการเป็นสังคมสูงวัยของประเทศไทยและหลายประเทศทั่วโลก ตลอดจนการเปลี่ยนแปลงด้านภูมิรัฐศาสตร์ระหว่างประเทศ ดังนั้น การขับเคลื่อนการพัฒนาประเทศท่ามกลางกระแสแนวโน้มการเปลี่ยนแปลงดังกล่าวจึงต้องให้ความสำคัญกับการเสริมสร้างความเข้มแข็งจากภายในให้สามารถเติบโตต่อไปได้อย่างมั่นคงท่ามกลางความผันแปรที่เกิดขึ้นรอบด้าน และคำนึงถึงผลประโยชน์ของประเทศทั้งทางเศรษฐกิจ สังคมและสิ่งแวดล้อมอย่างยั่งยืน

ในการกำหนดทิศทางของแผนพัฒนาฯ ฉบับที่ ๑๓ ให้ประเทศสามารถก้าวข้ามความท้าทายต่างๆ เพื่อให้ “ประเทศไทยมีความมั่นคง มั่งคั่ง ยั่งยืน เป็นประเทศพัฒนาแล้ว ด้วยการพัฒนาตามหลักปรัชญาของเศรษฐกิจพอเพียง” ตามเจตนารมณ์ของยุทธศาสตร์ชาติ ได้อาศัยหลักการและแนวคิด ๔ ประการ ดังนี้

๑. หลักปรัชญาของเศรษฐกิจพอเพียง
๒. การสร้างความสามารถในการ
๓. เป้าหมายการพัฒนาอย่างยั่งยืนของสหประชาชาติ
๔. การพัฒนาเศรษฐกิจชีวภาพ เศรษฐกิจหมุนเวียน เศรษฐกิจสีเขียว

วัตถุประสงค์และเป้าหมายการพัฒนา

การพัฒนาประเทศในระยะ ๕ ปี ของแผนพัฒนาฯ ฉบับที่ ๑๓ ให้สามารถก้าวข้ามความท้าทายที่เป็นอุปสรรคต่อการบรรลุเป้าหมายตามยุทธศาสตร์ชาติ จำเป็นจะต้องเร่งแก้ไขจุดอ่อนและข้อจำกัดของประเทศที่มีอยู่เดิม รวมทั้งเพิ่มศักยภาพในการรับมือกับความเสี่ยงสำคัญที่มาจาก การเปลี่ยนแปลงของบริบททั้งจากภายนอกและภายใน ตลอดจนการเสริมสร้างความสามารถในการสร้างสรรค์ประโยชน์จากโอกาสที่เกิดขึ้นได้อย่างเหมาะสมและทันที่ด้วยเหตุนี้ การกำหนดทิศทางการพัฒนาประเทศในระยะของแผนพัฒนาฯ ฉบับที่ ๑๓ จึงมีวัตถุประสงค์เพื่อพลิกโฉมประเทศไทยสู่ “สังคมก้าวหน้า เศรษฐกิจสร้างมูลค่าอย่างยั่งยืน” ซึ่งหมายถึงการสร้างการเปลี่ยนแปลงที่ครอบคลุมตั้งแต่ระดับโครงสร้าง นโยบาย และกลไก เพื่อมุ่งเสริมสร้างสังคมที่ก้าวทันพลวัตของโลก และเกื้อหนุนให้คนไทยมีโอกาสที่จะพัฒนาตนเองได้อย่างเต็มศักยภาพ พร้อมกับยกระดับกิจกรรมการผลิตและการให้บริการให้สามารถสร้างมูลค่าเพิ่มที่สูงขึ้นโดยอยู่บนพื้นฐานของความยั่งยืนทางสิ่งแวดล้อม เพื่อให้เป็นไปตามวัตถุประสงค์ข้างต้น แผนพัฒนาฯ ฉบับที่ ๑๓ จึงกำหนดเป้าหมายหลักของการพัฒนาจำนวน ๕ ประการ ประกอบด้วย

๑. การปรับโครงสร้างภาคการผลิตและบริการสู่เศรษฐกิจฐานนวัตกรรม มุ่งยกระดับขีดความสามารถในการแข่งขันของภาคการผลิตและบริการสำคัญ ผ่านการผลักดันส่งเสริมการสร้างมูลค่าเพิ่มโดยใช้นวัตกรรม เทคโนโลยี และความคิดสร้างสรรค์ ที่ตอบโจทย์พัฒนาการของสังคมยุคใหม่และเป็นมิตรต่อสิ่งแวดล้อม พร้อมทั้งให้ความสำคัญกับการเชื่อมโยงเศรษฐกิจท้องถิ่นและผู้ประกอบการรายย่อยกับห่วงโซ่มูลค่าของภาคการผลิตและบริการเป้าหมาย รวมถึงพัฒนาระบบนิเวศที่ส่งเสริมการค้าการลงทุนและนวัตกรรม

๒. การพัฒนาคนสำหรับโลกยุคใหม่ มุ่งพัฒนาให้คนไทยมีทักษะและคุณลักษณะที่เหมาะสมกับโลกยุคใหม่ ทั้งทักษะในด้านความรู้ ทักษะทางพฤติกรรม และคุณลักษณะตามบรรทัดฐานที่ดีของสังคม และเร่งรัดการเตรียมพร้อมกำลังคนให้มีคุณภาพสอดคล้องกับความต้องการของตลาดแรงงาน และเอื้อต่อการปรับโครงสร้างเศรษฐกิจไปสู่ภาคการผลิตและบริการเป้าหมายที่มีศักยภาพและผลิตภาพสูงขึ้น รวมทั้งให้ความสำคัญกับการสร้างหลักประกันและความคุ้มครองทางสังคมที่สามารถส่งเสริมความมั่นคงในชีวิต

๓. การมุ่งสู่สังคมแห่งโอกาสและความเป็นธรรม มุ่งลดความเหลื่อมล้ำทางเศรษฐกิจและสังคม ทั้งในเชิงรายได้พื้นที่ ความมั่งคั่ง และการแข่งขันของภาคธุรกิจ ด้วยการสนับสนุนช่วยเหลือกลุ่มเปราะบางและผู้ด้อยโอกาสให้มีโอกาสในการเลื่อนสถานะทางเศรษฐกิจและสังคม กระจายโอกาสทางเศรษฐกิจและจัดให้มีบริการสาธารณะที่มีคุณภาพอย่างทั่วถึงและเท่าเทียมในทุกพื้นที่ พร้อมทั้งเพิ่มโอกาสในการแข่งขันของภาคธุรกิจให้เปิดกว้างและเป็นธรรม

๔. การเปลี่ยนผ่านการผลิตและบริโภคไปสู่ความยั่งยืน มุ่งลดการก่อกมลพิษ ควบคู่ไปกับการผลักดันให้เกิดการใช้ทรัพยากรธรรมชาติอย่างมีประสิทธิภาพและสอดคล้องกับขีดความสามารถในการรองรับของระบบนิเวศ ตลอดจนลดปริมาณการปล่อยก๊าซเรือนกระจกเพื่อให้ประเทศไทยบรรลุเป้าหมายความเป็นกลางทางคาร์บอนภายในปี ๒๕๙๓ และบรรลุเป้าหมายการปล่อยก๊าซเรือนกระจกสุทธิเป็นศูนย์ภายในปี ๒๖๐๘

๕. การเสริมสร้างความสามารถของประเทศในการรับมือกับการเปลี่ยนแปลงและความเสี่ยงภายใต้บริบทโลกใหม่ มุ่งสร้างความพร้อมในการรับมือและแสวงหาโอกาสจากการเป็นสังคมสูงวัย การเปลี่ยนแปลงสภาพภูมิอากาศ ภัยโรคระบาด และภัยคุกคามทางไซเบอร์ พัฒนาโครงสร้างพื้นฐานและกลไกทางสถาบันที่เอื้อต่อการเปลี่ยนแปลงสู่ดิจิทัล รวมทั้งปรับปรุงโครงสร้างและระบบการบริหารงานของภาครัฐให้สามารถตอบสนองต่อการเปลี่ยนแปลงของบริบททางเศรษฐกิจ สังคม และเทคโนโลยีได้อย่างทันเวลามีประสิทธิภาพ และมีธรรมาภิบาล

เพื่อถ่ายทอดเป้าหมายหลักไปสู่ภาพของการขับเคลื่อนที่ชัดเจนในลักษณะของวาระการพัฒนาที่เอื้อให้เกิดการทำงานร่วมกันของหลายหน่วยงานและหลายภาคส่วนในการผลักดันการพัฒนาเรื่องใดเรื่องหนึ่งให้เกิดผลได้ อย่างเป็นรูปธรรม แผนพัฒนาฯ ฉบับที่ ๑๓ จึงได้กำหนดจุดหมายการพัฒนา จำนวน ๑๓ หมุดหมาย ซึ่งเป็นการบ่งบอกถึงสิ่งที่ประเทศไทยปรารถนาจะ “เป็น” หรือมุ่งหวังจะ “มี” เพื่อสะท้อนประเด็นการพัฒนาที่มีลำดับความสำคัญสูงต่อการพลิกโฉมประเทศไทยสู่ “สังคมก้าวหน้า เศรษฐกิจสร้างมูลค่าอย่างยั่งยืน” โดยจุดหมายทั้ง ๑๓ ประการ แบ่งออกได้เป็น ๔ มิติ ดังนี้

๑. มิติภาคการผลิตและบริการเป้าหมาย ประกอบไปด้วย

- หมุดหมายที่ ๑ ไทยเป็นประเทศชั้นนำด้านสินค้าเกษตรและเกษตรแปรรูปมูลค่าสูง
- หมุดหมายที่ ๒ ไทยเป็นจุดหมายของการท่องเที่ยวที่เน้นคุณภาพและความยั่งยืน
- หมุดหมายที่ ๓ ไทยเป็นฐานการผลิตยานยนต์ไฟฟ้าที่สำคัญของโลก
- หมุดหมายที่ ๔ ไทยเป็นศูนย์กลางทางการแพทย์และสุขภาพมูลค่าสูง
- หมุดหมายที่ ๕ ไทยเป็นประตูการค้าการลงทุนและยุทธศาสตร์ทางโลจิสติกส์ที่สำคัญของภูมิภาค
- หมุดหมายที่ ๖ ไทยเป็นศูนย์กลางอุตสาหกรรมอิเล็กทรอนิกส์อัจฉริยะและอุตสาหกรรมดิจิทัลของอาเซียน

๒. มิติโอกาสและความเสมอภาคทางเศรษฐกิจและสังคม ประกอบไปด้วย

- หมุดหมายที่ ๗ ไทยมีวิสาหกิจขนาดกลางและขนาดย่อมที่เข้มแข็ง มีศักยภาพสูง และสามารถแข่งขันได้
- หมุดหมายที่ ๘ ไทยมีพื้นที่และเมืองอัจฉริยะที่น่าอยู่ ปลอดภัย เด็ดขาดได้อย่างยั่งยืน
- หมุดหมายที่ ๙ ไทยมีความยากจนข้ามรุ่นลดลง และมีความคุ้มครองทางสังคมที่เพียงพอเหมาะสม

๓. มิติความยั่งยืนของทรัพยากรธรรมชาติและสิ่งแวดล้อม

- หมุดหมายที่ ๑๐ ไทยมีเศรษฐกิจหมุนเวียนและสังคมคาร์บอนต่ำ
- หมุดหมายที่ ๑๑ ไทยสามารถลดความเสี่ยงและผลกระทบจากภัยธรรมชาติและการเปลี่ยนแปลงสภาพภูมิอากาศ

๔. มิติปัจจัยผลักดันการพลิกโฉมประเทศ

- หมุดหมายที่ ๑๒ ไทยมีกำลังคนสมรรถนะสูง มุ่งเรียนรู้อย่างต่อเนื่อง ตอบโจทย์การพัฒนาแห่งอนาคต
- หมุดหมายที่ ๑๓ ไทยมีภาครัฐที่ทันสมัย มีประสิทธิภาพ และตอบโจทย์ประชาชน

ความเชื่อมโยงระหว่างหมวดหมายการพัฒนา กับเป้าหมายหลักแสดงไว้ในแผนภาพที่ ๓.๑ โดยหมวดหมายการพัฒนาที่กำหนดขึ้นเป็นประเด็นที่มีลักษณะเชิงบูรณาการที่ครอบคลุมการพัฒนาตั้งแต่ในระดับต้นน้ำจนถึงปลายน้ำ และสามารถนำไปสู่ผลพัฒนาทั้งในมิติเศรษฐกิจ สังคม ทรัพยากรธรรมชาติและสิ่งแวดล้อมไปพร้อมๆ กัน ทำให้หมวดหมายแต่ละประการสามารถสนับสนุนเป้าหมายหลักได้มากกว่าหนึ่งข้อ นอกจากนี้การพัฒนาภายใต้แต่ละหมวดหมายไม่ได้แยกขาดจากกัน แต่มีการสนับสนุนหรือเอื้อประโยชน์ซึ่งกันและกัน

แผนภาพที่ ๓.๑ ความเชื่อมโยงระหว่างหมวดหมายการพัฒนา กับเป้าหมายหลัก



๑.๓ แผนพัฒนาภาค/แผนพัฒนาภูมิภาค/แผนพัฒนาจังหวัด

แผนพัฒนาภูมิภาคเหนือตอนบน ๑ (พ.ศ.๒๕๖๑ - ๒๕๖๕) ฉบับทบทวนปี ๒๕๖๕

กลุ่มภาคเหนือตอนบน ๑ ซึ่งประกอบด้วย จังหวัดเชียงใหม่ แม่ฮ่องสอน ลำปาง และลำพูน มีเป้าหมายการพัฒนา คือ “พัฒนาพื้นที่บนพื้นฐานวัฒนธรรมสร้างสรรค์ สู่เศรษฐกิจมูลค่าสูงอย่างทั่วถึง” กรอบแนวคิดของแผนพัฒนาภูมิภาคเหนือตอนบน ๑ พ.ศ.๒๕๖๑ - ๒๕๖๕ (ฉบับทบทวนปี ๒๕๖๕) ให้มีความสอดคล้องกับยุทธศาสตร์ชาติ แผนพัฒนาเศรษฐกิจและสังคมแห่งชาติ และนโยบายสำคัญอื่น ๆ ของรัฐบาล ความสอดคล้องกับยุทธศาสตร์ชาติ ๒๐ ปี (กลุ่มงานบริหารยุทธศาสตร์กลุ่มจังหวัดภาคเหนือตอนบน ๑, ๒๕๖๔) มีประเด็นการพัฒนาดังนี้

• ประเด็นยุทธศาสตร์

ประเด็นยุทธศาสตร์ที่ ๑ การพัฒนาเศรษฐกิจท่องเที่ยวและการค้าในพื้นที่ วัตถุประสงค์เพื่อ

๑. สร้างการเชื่อมโยงธุรกิจการท่องเที่ยวและบริการสู่ท้องถิ่น
๒. ยกระดับการผลิตและการสร้างมูลค่าแก่สินค้าและบริการท้องถิ่น โดยผสมผสานภูมิปัญญาและเทคโนโลยีนวัตกรรม
๓. สร้างมาตรฐานการท่องเที่ยวแบบยั่งยืน

๔. เพิ่มมูลค่าการตลาดที่เน้นการเป็นแหล่งท่องเที่ยวปลายทาง (Destination) โดยมีแนวทางในการพัฒนาการท่องเที่ยวเชื่อมโยง ๔ จังหวัด (จังหวัดเชียงใหม่ จังหวัดแม่ฮ่องสอน จังหวัดลำปาง จังหวัดลำพูน) ยกระดับการท่องเที่ยวเชิงสุขภาพ การแพทย์แผนไทย ส่งเสริมอัตลักษณ์วัฒนธรรมล้านนาและพัฒนาหัตถกรรมท้องถิ่นของกลุ่มจังหวัดภาคเหนือตอนบน ๑ รวมถึงเพิ่มศักยภาพการท่องเที่ยวเชิงธรรมชาติ เพื่อรองรับรูปแบบการท่องเที่ยวเชิงอนุรักษ์ตลอดห่วงโซ่คุณค่า

ประเด็นยุทธศาสตร์ที่ ๒ แนวทางการท่องเที่ยวเชื่อมโยง ๔ จังหวัด (จังหวัดเชียงใหม่ จังหวัดแม่ฮ่องสอน จังหวัดลำปาง จังหวัดลำพูน) โดยยกระดับการท่องเที่ยวเชิงสุขภาพ การแพทย์แผนไทย ส่งเสริมอัตลักษณ์วัฒนธรรมล้านนาและพัฒนาหัตถกรรมท้องถิ่นของกลุ่มจังหวัดภาคเหนือตอนบน ๑ รวมถึงเพิ่มศักยภาพการท่องเที่ยวเชิงธรรมชาติ เพื่อรองรับรูปแบบการท่องเที่ยวเชิงอนุรักษ์ตลอดห่วงโซ่คุณค่า โดยมีแนวทางการส่งเสริมอุตสาหกรรมเกษตรแปรรูปอาหารมูลค่าสูง (NTFV) อุตสาหกรรมสุขภาพความงาม สมุนไพร และหัตถอุตสาหกรรมของกลุ่มจังหวัดภาคเหนือ ตอนบน ๑ ด้วยการเชื่อมโยงอัตลักษณ์ล้านนามาสาเทคโนโลยี นวัตกรรม (High Touch High Value) ตลอดห่วงโซ่คุณค่า เพื่อตอบสนองตลาดใหญ่กลุ่มประเทศเพื่อนบ้านและ AEC บนความร่วมมือระหว่างภาครัฐ เอกชน และสถาบันการศึกษา

ประเด็นยุทธศาสตร์ที่ ๓ การพัฒนาเศรษฐกิจเกษตรสร้างสรรค์ วัตถุประสงค์เพื่อ

๑. เพิ่มขีดความสามารถในการแข่งขันของเกษตรกรและผู้ประกอบการ
๒. ยกระดับการผลิตสินค้าเกษตรให้มีคุณภาพได้รับการรับรองมาตรฐาน
๓. สร้างมูลค่าเพิ่มแก่ผลิตผลการเกษตร ผลิตภัณฑ์การเกษตร โดยส่งเสริมการเกษตรต้นทางและเกษตรแปรรูปในพื้นที่ (NTFV) ของผลผลิตทางการเกษตรที่สำคัญและโดดเด่นในกลุ่มจังหวัดภาคเหนือตอนบน ๑ โดยการพัฒนาวัตุดิบการเกษตรแบบหมุนเวียน รวมถึงการพัฒนารูปแบบการผลิตเพื่อยกระดับมาตรฐานของสินค้าเกษตร สร้างโอกาสในการจำหน่ายเพื่อการจำหน่ายเพื่อการเชื่อมโยงธุรกิจการค้าทั้งในประเทศและต่างประเทศ

ประเด็นยุทธศาสตร์ที่ ๔ การพัฒนาเศรษฐกิจสิ่งแวดล้อมเพื่อลดฝุ่นควัน วัตถุประสงค์เพื่อ

๑. สิ่งแวดล้อมมีคุณภาพดีขึ้นหรืออยู่ในเกณฑ์มาตรฐาน เกื้อหนุนการพัฒนาอย่างยั่งยืน
๒. อนุรักษ์และฟื้นฟูทรัพยากรธรรมชาติให้มีสภาพอุดมสมบูรณ์บนพื้นฐานการมีส่วนร่วมของภาคีเครือข่าย และการใช้ประโยชน์อย่างมีคุณค่าที่ก่อให้เกิดความยั่งยืน โดยส่งเสริมการเกษตรและอุตสาหกรรมที่เป็นมิตรต่อสิ่งแวดล้อม และยกระดับการบริหารจัดการวัสดุทางการเกษตร ด้วยการนำความก้าวหน้าทางเทคโนโลยีนวัตกรรมช่วยเพิ่มประสิทธิภาพการลดฝุ่นควัน (PM๒.๕) พร้อมทั้งสร้างมาตรการปลอดการเผาทั้งรูปแบบของการส่งเสริมอาชีพและการบูรณาการอย่างมีส่วนร่วมในการอนุรักษ์ ฟื้นฟู เพื่อเพิ่มพื้นที่สีเขียวและอากาศบริสุทธิ์ในพื้นที่กลุ่มจังหวัดภาคเหนือตอนบน ๑ อย่างยั่งยืน

แผนพัฒนาจังหวัดเชียงใหม่ (พ.ศ.๒๕๖๖ - ๒๕๗๐)

• **วิสัยทัศน์ (Vision) จังหวัดเชียงใหม่**

“นครแห่งชีวิตและความมั่งคั่ง”

(City of Life and Prosperity)

(เมืองที่ให้ความสุขและชีวิตที่มีคุณค่าแก่ผู้อยู่อาศัยและผู้มาเยือนในฐานะเมืองที่น่าอยู่และน่าท่องเที่ยวในระดับโลก)

• **กรอบยุทธศาสตร์การพัฒนาจังหวัดเชียงใหม่ (พ.ศ.๒๕๖๖ - ๒๕๗๐)**

ประเด็นยุทธศาสตร์	แนวทางการพัฒนา
๑. การส่งเสริมการท่องเที่ยวเพิ่มมูลค่าเชื่อมโยงธรรมชาติ วัฒนธรรม สุขภาพ และเศรษฐกิจท้องถิ่น	๑. ส่งเสริมและพัฒนาศักยภาพโครงสร้างพื้นฐานและสิ่งอำนวยความสะดวกทางการท่องเที่ยวและบริการ ๒. ส่งเสริมและพัฒนาศักยภาพบุคลากรและผู้ประกอบการด้านการท่องเที่ยว สินค้า และบริการ ๓. ส่งเสริมและพัฒนากิจกรรมการท่องเที่ยวในชุมชนและท้องถิ่น เชื่อมโยงสู่ระดับสากล ๔. ส่งเสริมและพัฒนาการประชาสัมพันธ์และการตลาดทางการท่องเที่ยวและบริการ
๒. การขับเคลื่อนเกษตรปลอดภัย เกษตรแปรรูปมูลค่าสูงตลอดห่วงโซ่คุณค่าและพัฒนานวัตกรรมอาหารแห่งอนาคต ภายใต้ BCG Model	๑. เพิ่มประสิทธิภาพการผลิตเกษตรปลอดภัย เกษตรอินทรีย์ และเกษตรแปรรูปมูลค่าสูงให้มีมาตรฐาน ๒. ส่งเสริมและพัฒนาศักยภาพเกษตรกร ผู้ประกอบการ และสถาบันเกษตรกรให้มีความสามารถในการแข่งขันธุรกิจ ๓. ส่งเสริมและพัฒนาการใช้เทคโนโลยีและนวัตกรรมในการยกระดับการผลิตและการประกอบธุรกิจภายใต้แนวคิดเศรษฐกิจใหม่ (BCG Model) ๔. ขับเคลื่อนและพัฒนาการเกษตรในพื้นที่โครงการอันเนื่องมาจากพระราชดำริ ๕. ส่งเสริมและเชื่อมโยงการประชาสัมพันธ์และการตลาดทางการเกษตร ๖. พัฒนาศักยภาพโครงสร้างพื้นฐาน และสิ่งอำนวยความสะดวกทางการเกษตร

ประเด็นยุทธศาสตร์	แนวทางการพัฒนา
<p>๓. การยกระดับการค้าการลงทุนบนฐานเศรษฐกิจสร้างสรรค์ (Creative Economy) นวัตกรรม (Innovation) และการพัฒนาอย่างยั่งยืน (SDGs)</p>	<p>๑. สร้างมูลค่าเพิ่มในอุตสาหกรรมเป้าหมายด้วยนวัตกรรมเศรษฐกิจสร้างสรรค์</p> <p>๒. ส่งเสริมการค้าเงินธุรกิจบนฐานนวัตกรรมเชื่อมโยงกับภูมิปัญญาและอัตลักษณ์ของท้องถิ่น</p> <p>๓. สร้างระบบนิเวศน์และกลไกในการผลักดันให้เกิดธุรกิจและผู้ประกอบการใหม่</p>
<p>๔. การจัดการเชิงรุกในปัญหาฝุ่นควัน (PM ๒.๕) และ การ รักษา ทรัพยากรธรรมชาติและสิ่งแวดล้อมแบบมีส่วนร่วม</p>	<p>๑. การสร้างความตระหนักรู้ด้านทรัพยากรธรรมชาติและสิ่งแวดล้อมให้กับประชาชน</p> <p>๒. รักษาและเพิ่มพื้นที่สีเขียว ส่งเสริมการจัดการทรัพยากรธรรมชาติและสิ่งแวดล้อมสู่ความยั่งยืนระดับท้องถิ่น</p> <p>๓. ส่งเสริมเมืองสิ่งแวดล้อมยั่งยืนรองรับการเปลี่ยนแปลงในอนาคต</p> <p>๔. อนุรักษ์พันธุกรรมพืชและพัฒนาชนบทเชิงพื้นที่ ประยุกต์ตามแนวพระราชดำริ</p> <p>๕. บริหารจัดการทรัพยากรน้ำในพื้นที่อย่างมีธรรมาภิบาล</p> <p>๖. จัดทำแผนและขับเคลื่อนแผนชุมชนด้านทรัพยากรธรรมชาติและสิ่งแวดล้อมตามบริบทเชิงพื้นที่ เพื่อเพิ่มศักยภาพการสร้างระบบข้อมูลและพัฒนากลไกการขับเคลื่อนแบบบูรณาการในระดับพื้นที่</p> <p>๗. เสริมสร้างรายได้และพัฒนาคุณภาพชีวิตชุมชน ขับเคลื่อนปรับเปลี่ยนพืชเชิงเดี่ยวไปเป็นพืชเศรษฐกิจสีเขียว โดยประยุกต์ใช้ความรู้เทคโนโลยีและนวัตกรรมในการเพิ่มมูลค่าของเศรษฐกิจสีเขียวอย่างยั่งยืนเพิ่มขึ้น</p> <p>๘. พัฒนาองค์ความรู้ด้านทรัพยากรธรรมชาติและสิ่งแวดล้อมเพื่อพัฒนาสู่นวัตกรรมให้เกิดการเปลี่ยนแปลง</p>
<p>๕. การเสริมสร้างสังคมคุณภาพ เมืองน่าอยู่มีความปลอดภัย เพื่อคุณภาพชีวิตที่ดีของประชาชน</p>	<p>๑. พัฒนาคุณภาพชีวิตของคนทุกช่วงวัย กลุ่มเปราะบาง และรองรับสังคมสูงวัยอย่างมีคุณภาพ</p> <p>๒. ลดความเหลื่อมล้ำของสังคมตามแนวทางเศรษฐกิจพอเพียง</p> <p>๓. ป้องกันและแก้ไขปัญหาเสพติด โดยใช้กลไกประชารัฐ</p> <p>๔. เพิ่มประสิทธิภาพด้านความมั่นคงภายใน มุ่งเน้นการบูรณาการความร่วมมือของทุกภาคส่วนเพื่อรับมือกับปัญหาภัยคุกคามด้านความมั่นคงทุกรูปแบบ</p> <p>๕. เพิ่มประสิทธิภาพและความพร้อมด้านความมั่นคงตามแนวชายแดน</p> <p>๖. เพิ่มประสิทธิภาพและเตรียมความพร้อมเพื่อป้องกันและบรรเทาสาธารณภัยและความปลอดภัยทางถนนโดยการมีส่วนร่วมของชุมชน</p>

ยุทธศาสตร์การพัฒนาศูนย์ปกครองส่วนท้องถิ่นในเขตจังหวัดเชียงใหม่ (๒๕๖๖ - ๒๕๗๐)

- **วิสัยทัศน์**

“บำบัดทุกข์ บำรุงสุขและคุณภาพชีวิตของชาวเชียงใหม่ ด้วยการให้บริการสาธารณะ ที่มีประสิทธิภาพ”

- **พันธกิจ**

๑. บูรณาการหน่วยงานภายใต้องค์กรปกครองส่วนท้องถิ่นจังหวัดเชียงใหม่และเครือข่ายภาครัฐเอกชนและองค์กรชุมชน ทำการพัฒนาและเสริมสร้างศักยภาพทรัพยากรมนุษย์เชิงสร้างสรรค์อย่างมีส่วนร่วมด้วยคุณภาพที่เป็นมิตรต่อสิ่งแวดล้อมและวัฒนธรรม อย่างเสมอภาค และยั่งยืน
๒. สร้างความมั่นคงทางด้านโภชนาการ ห่วงโซ่อุปสงค์และอุปทานตามหลักปรัชญาของเศรษฐกิจพอเพียงจนสามารถเข้าสู่ระดับการแข่งขันทั้งภายในและต่างประเทศได้
๓. ปรับปรุงระบบการใช้ประโยชน์ฐานข้อมูลพื้นฐานและทันสมัยในทุกมิติเชื่อมโยงระดับองค์กรปกครองส่วนท้องถิ่นจังหวัดเชียงใหม่ ด้วยแผนแม่บทและวางระบบการบริหารงานในระดับกลุ่มจังหวัด กลุ่มภาคเหนือตอนบน กลุ่มภาคเหนือและระดับชาติ เชื่อมโยงกับภูมิภาคกลุ่มอาเซียนและระบบการตลาดและบริโภคของสากลได้อย่างมีประสิทธิภาพ
๔. สร้างและปรับปรุงระบบการบำบัดทุกข์ บำรุงสุขและพัฒนาคุณภาพชีวิตของชาวเชียงใหม่ด้วยการให้บริการสาธารณะที่มีประสิทธิภาพและคุ้มค่า ทั้งด้านการบรรเทาสาธารณภัย การสาธารณสุขเชิงรุกและป้องกัน รวมถึงการเตรียมความพร้อมด้วยแผนรองรับความเสี่ยงเชิงสาธารณะอย่างรอบคอบและเปิดเผยที่ปฏิบัติได้ทุกระดับและพื้นที่อย่างมีธรรมาภิบาล

- **ยุทธศาสตร์การพัฒนาศูนย์ปกครองส่วนท้องถิ่น**

- ๑) ยุทธศาสตร์การพัฒนาด้านพัฒนาระบบสุขภาพชุมชน มี ๓ เป้าหมาย ๑๐ ตัวชี้วัด ๓ กลยุทธ์
- ๒) ยุทธศาสตร์การพัฒนาด้านโครงสร้างพื้นฐาน สาธารณูปโภค และแหล่งน้ำ มี ๔ เป้าประสงค์ ๑๐ ตัวชี้วัด ๕ กลยุทธ์
- ๓) ยุทธศาสตร์การพัฒนาด้านการป้องกัน บรรเทาสาธารณภัยและการรักษาความเรียบร้อยในชุมชน มี ๒ เป้าประสงค์ ๖ ตัวชี้วัด ๔ กลยุทธ์
- ๔) ยุทธศาสตร์การพัฒนาด้านการจัดการทรัพยากรธรรมชาติและสิ่งแวดล้อม มี ๔ เป้าประสงค์ ๕ ตัวชี้วัด ๔ กลยุทธ์
- ๕) ยุทธศาสตร์การพัฒนาด้านคุณภาพชีวิต การศึกษา ส่งเสริมเศรษฐกิจ และการท่องเที่ยว มี ๘ เป้าประสงค์ ๑๘ ตัวชี้วัด ๘ กลยุทธ์
- ๖) ยุทธศาสตร์การพัฒนาด้านศาสนา ศิลปวัฒนธรรม ประเพณี และภูมิปัญญาท้องถิ่น มี ๓ เป้าประสงค์ ๑๐ ตัวชี้วัด ๓ กลยุทธ์
- ๗) ยุทธศาสตร์การพัฒนาด้านบริหารจัดการบ้านเมืองที่ดี มี ๓ เป้าประสงค์ ๑๐ ตัวชี้วัด ๓ กลยุทธ์

ยุทธศาสตร์การพัฒนาอำเภอแม่แตง

• วิสัยทัศน์อำเภอแม่แตง

“เมืองท่องเที่ยวเชิงนิเวศ เกษตรกรรมยั่งยืน สู้สังคมเข้มแข็งปลอดภัย”

ความหมายของวิสัยทัศน์ของอำเภอแม่แตง จังหวัดเชียงใหม่ คือเป็นการกำหนดภาพในอนาคตหรือการกำหนดเป้าหมายที่มุ่งหน้าไปสู่อนาคตของอำเภอแม่แตง เป็นสิ่งที่ทุกภาคส่วนในอำเภอแม่แตงอยากเห็นในอนาคต เป็นสิ่งที่ดีกว่าเดิมและมุ่งมั่นให้เกิดขึ้นจริง โดยมุ่งเน้นแนวทางการพัฒนาอำเภอแม่แตง จังหวัดเชียงใหม่ ดังนี้ ให้เป็นเมืองท่องเที่ยวเชิงนิเวศของจังหวัดเชียงใหม่ที่สำคัญ โดยให้เป็นที่รู้จักและเป้าหมายในการท่องเที่ยวของทั้งชาวไทยและชาวต่างประเทศมากยิ่งขึ้น บนพื้นฐานของสวยงามและความอุดมสมบูรณ์ของทรัพยากรธรรมชาติและสิ่งแวดล้อม ร่วมกับความหลากหลายทางประเพณีและวัฒนธรรมอันดีงาม เป็นเมืองเกษตรปลอดภัยที่มีคุณภาพและได้มาตรฐาน และสร้างรายได้หลักให้กับเกษตรกรและประชาชนในพื้นที่ เพื่อพัฒนาเศรษฐกิจและยกระดับคุณภาพชีวิตความเป็นอยู่ของประชาชนให้มีความเจริญก้าวหน้ายิ่งขึ้นในทางกลับกันก็เพิ่มคุณภาพด้านสิ่งแวดล้อมและทรัพยากรธรรมชาติที่เศรษฐกิจการเกษตรพึ่งพาอาศัยอยู่โดยทำให้ประชาชนในพื้นที่อำเภอแม่แตง จังหวัดเชียงใหม่ อยู่ร่วมกันเป็นสังคมที่เข้มแข็งและปลอดภัย

• พันธกิจ

ภารกิจและงานสำคัญที่อำเภอแม่แตง จังหวัดเชียงใหม่ จะต้องขับเคลื่อนให้สำเร็จและบรรลุวิสัยทัศน์ตามที่กำหนดไว้ ประกอบด้วย ๕ พันธกิจ ดังนี้

๑. **ด้านเศรษฐกิจ** : ส่งเสริมและพัฒนากิจการท่องเที่ยวเชิงนิเวศ การเกษตรที่ยั่งยืน ปลอดภัยไร้สารพิษ เพื่อสร้างรายได้ให้กับประชาชนในพื้นที่ ตามหลักปรัชญาของเศรษฐกิจพอเพียง
๒. **ด้านสังคม** : ส่งเสริมและพัฒนาคุณภาพชีวิต การศึกษา สุขภาพ คุณธรรมและจริยธรรม และการอนุรักษ์วัฒนธรรม ประเพณีและภูมิปัญญาท้องถิ่นของชุมชน
๓. **ด้านทรัพยากรธรรมชาติและสิ่งแวดล้อม** : ส่งเสริมและสนับสนุนการดูแลรักษาทรัพยากรธรรมชาติและสิ่งแวดล้อม การบุกรุกป่าหรือตัดไม้ทำลายป่า ภายใต้หลักการของโครงการอันเนื่องมาจากพระราชดำริ
๔. **ด้านความมั่นคง** : ป้องกันและแก้ไขปัญหาอาชญากรรมและปัญหายาเสพติด รวมทั้งการป้องกันและบรรเทาสาธารณภัยในพื้นที่
๕. **ด้านการบริหารจัดการ** : ส่งเสริมและพัฒนาคุณภาพบุคลากรภาครัฐและทุกภาคส่วนที่เกี่ยวข้องในทุกระดับของอำเภอ ให้มีประสิทธิภาพ โปร่งใส และเป็นธรรม เพื่อร่วมกันแก้ไขปัญหาความเดือดร้อนให้กับประชาชน และร่วมกันพัฒนาคุณภาพชีวิตความเป็นอยู่ของประชาชนทุกกลุ่มให้ดีขึ้น

• เป้าประสงค์รวม

๑. **ด้านเศรษฐกิจ** : เพื่อส่งเสริมและพัฒนากิจการท่องเที่ยวเชิงนิเวศ การเกษตรที่ยั่งยืน ปลอดภัยไร้สารพิษ เพื่อสร้างรายได้ให้กับประชาชนในพื้นที่ ตามหลักปรัชญาของเศรษฐกิจพอเพียง
๒. **ด้านสังคม** : เพื่อส่งเสริมและพัฒนาคุณภาพชีวิต การศึกษา สุขภาพ คุณธรรมจริยธรรม และการอนุรักษ์วัฒนธรรม ประเพณีและภูมิปัญญาท้องถิ่นของชุมชน
๓. **ด้านทรัพยากรธรรมชาติและสิ่งแวดล้อม** : เพื่อส่งเสริมและสนับสนุนการดูแลรักษาทรัพยากรธรรมชาติและสิ่งแวดล้อม การบุกรุกป่าหรือตัดไม้ทำลายป่า ภายใต้หลักการของโครงการอันเนื่องมาจากพระราชดำริ
๔. **ด้านความมั่นคง** : เพื่อป้องกันและแก้ไขปัญหาอาชญากรรมและปัญหายาเสพติด รวมทั้งการป้องกันและบรรเทาสาธารณภัยในพื้นที่

๕. **ด้านการบริหารจัดการ** : เพื่อส่งเสริมและพัฒนาคุณภาพบุคลากรภาครัฐและทุกภาคส่วนที่เกี่ยวข้องในทุกระดับของอำเภอ ให้มีประสิทธิภาพ โปร่งใส และเป็นธรรม เพื่อร่วมกันแก้ไขปัญหาความเดือดร้อนให้กับประชาชน และร่วมกันพัฒนาคุณภาพชีวิตความเป็นอยู่ของประชาชนทุกกลุ่มให้ดีขึ้น

• **ประเด็นยุทธศาสตร์**

ประเด็นยุทธศาสตร์ที่ ๑ ส่งเสริมและพัฒนาการท่องเที่ยวเชิงนิเวศ การเกษตรที่ยั่งยืน ปลอดภัยไร้สารพิษ เพื่อสร้างรายได้ให้กับประชาชนในพื้นที่ ตามหลักปรัชญาของเศรษฐกิจพอเพียง

ประเด็นยุทธศาสตร์ที่ ๒ ส่งเสริมและพัฒนาคุณภาพชีวิต การศึกษา สุขภาพ คุณธรรมและจริยธรรม และการอนุรักษ์วัฒนธรรม ประเพณีและภูมิปัญญาท้องถิ่นของชุมชน

ประเด็นยุทธศาสตร์ที่ ๓ ส่งเสริมและสนับสนุนการดูแลรักษาทรัพยากรธรรมชาติและสิ่งแวดล้อม การบุกรุกป่าหรือตัดไม้ทำลายป่า ภายใต้หลักการของโครงการอันเนื่องมาจากพระราชดำริ

ประเด็นยุทธศาสตร์ที่ ๔ ป้องกันและแก้ไขปัญหาอาชญากรรมและปัญหายาเสพติด รวมทั้งการป้องกันและบรรเทาสาธารณภัยในพื้นที่

ประเด็นยุทธศาสตร์ที่ ๕ ส่งเสริมและพัฒนาคุณภาพบุคลากรภาครัฐและทุกภาคส่วนที่เกี่ยวข้องในทุกระดับของอำเภอ ให้มีประสิทธิภาพ โปร่งใส และเป็นธรรม

๒. ยุทธศาสตร์องค์การบริหารส่วนตำบลบ้านเป้า

๒.๑ วิสัยทัศน์

**“ชุมชนน่าอยู่ เขตชูการศึกษา พัฒนาคุณภาพชีวิต
เพิ่มเศรษฐกิจชุมชน สู่ประชาคมอาเซียน”**

“ชุมชนน่าอยู่	พัฒนาโครงสร้างพื้นฐานต่างๆ ควบคุมการจัดการสิ่งแวดล้อมในชุมชน เพิ่มพื้นที่สีเขียว ประชาชนตระหนักในปัญหาสิ่งแวดล้อม และมีส่วนร่วมในการจัดการทรัพยากร ธรรมชาติ น้ำ ป่า และดิน
เขตชูการศึกษา	สร้างเครือข่ายการเรียนรู้ให้ชุมชน ส่งเสริมให้ประชาชนมีส่วนร่วมในการจัดการศึกษา พัฒนาคุณภาพชีวิตของชุมชน และอนุรักษ์ประเพณีดั้งเดิม ส่งเสริมให้วัดเป็นศูนย์กลางชุมชน
พัฒนาคุณภาพชีวิต	ประชาชนมีส่วนร่วมคิด ร่วมตัดสินใจ ร่วมทำ ร่วมแก้ไขปัญหาของชุมชนของตนเอง ประชาชนมีสุขภาพดีทั้งทางร่างกายและจิตใจ คนในครอบครัวอยู่กันพร้อมหน้า เด็ก เยาวชน ผู้สูงอายุ ผู้พิการ ผู้ด้อยโอกาส ได้รับการดูแลอย่างทั่วถึง ได้รับการบริการสาธารณสุขพื้นฐานทั่วหน้า ประชาชนมีความปลอดภัยในชีวิตและทรัพย์สิน
เพิ่มเศรษฐกิจชุมชน	ประชาชนมีรายได้ต่อคน/ปี สูงกว่าเกณฑ์ความจำเป็นพื้นฐาน เกษตรกรรู้จักทำและใช้ปุ๋ยชีวภาพ เป็นการเพิ่มมูลค่าการผลิต รู้จักการระดมเงินทุนในชุมชน รู้จักการรวมกลุ่มอาชีพและการตั้งเครือข่ายเพื่อขยายอำนาจการต่อรอง
สู่ประชาคมอาเซียน	การพัฒนาบุคลากรและประชาชนเพื่อเตรียมความพร้อมก้าวสู่ประชาคมเศรษฐกิจอาเซียนที่จะมีขึ้นในปี พ.ศ.2558

จุดมุ่งหมาย

๑. พนักงานส่วนตำบล ผู้บริหาร และสมาชิกสภาองค์การบริหารส่วนตำบลบ้านเป่ามีความรู้ความสามารถในการบริหารกิจการบ้านเมืองที่ดี
๒. ท้องถิ่นมีโครงสร้างพื้นฐานที่จำเป็นเอื้อต่อการพัฒนาในทุกด้าน
๓. ประชาชนได้รับการสนับสนุนส่งเสริมการพัฒนาอาชีพและรายได้
๔. เด็ก เยาวชน และประชาชนได้รับการส่งเสริมทางการศึกษานำความรู้ที่ได้ไปใช้ในชีวิตประจำวันได้อย่างมีประสิทธิภาพ
๕. เด็ก เยาวชน และประชาชนมีสุขภาพดีแข็งแรง มีความมั่นคง ปลอดภัยในชีวิต และทรัพย์สิน
๖. เด็ก เยาวชน และประชาชนเกิดจิตสำนึกในการอนุรักษ์ธรรมชาติและสิ่งแวดล้อมให้อยู่คู่กับท้องถิ่น
๗. เด็ก เยาวชน และประชาชนเกิดความตระหนักและเห็นคุณค่าของศิลปวัฒนธรรม ขนบธรรมเนียม ประเพณี และภูมิปัญญาท้องถิ่น
๘. เด็ก สตรี คนชรา ผู้ด้อยโอกาส และผู้พิการมีความมั่นคง ปลอดภัย ได้รับการช่วยเหลือ

๒.๒ ยุทธศาสตร์การพัฒนา

๑. ยุทธศาสตร์การพัฒนาด้านโครงสร้างพื้นฐาน

กลยุทธ์

พัฒนาโครงสร้างพื้นฐานด้านการคมนาคม ด้านสาธารณูปโภค และด้านสาธารณูปการและโครงสร้างพื้นฐานทางการเกษตร

- เป้าประสงค์ :**
๑. เพื่อพัฒนาโครงสร้างพื้นฐานในตำบลให้ได้มาตรฐานและเพียงพอกับความต้องการของประชาชน
 ๒. เพื่อยกระดับความเป็นอยู่และอำนวยความสะดวกให้แก่ประชาชนในชุมชน

ตัวชี้วัดในเชิงปริมาณ/คุณภาพ :

กลยุทธ์/แนวทางการพัฒนาและตัวชี้วัดระดับกลยุทธ์

กลยุทธ์/แนวทางการพัฒนา	ตัวชี้วัดระดับกลยุทธ์
๑. การพัฒนาการก่อสร้างและพัฒนาระบบประปา แหล่งน้ำและรางระบายน้ำ ๒. การพัฒนาการคมนาคม ๓. การพัฒนาไฟฟ้า ๔. การพัฒนาการก่อสร้าง ซ่อมแซมครุภัณฑ์ที่ดินและสิ่งก่อสร้าง	<p>เชิงปริมาณ</p> <ul style="list-style-type: none"> - จำนวนถนนในหมู่บ้าน ที่เพิ่มขึ้นและได้รับการบำรุงรักษา - จำนวนถนนเข้าสู่พื้นที่การเกษตร ที่เพิ่มขึ้นและได้รับการบำรุงรักษา - จำนวนแหล่งน้ำทางการเกษตรที่เพิ่มขึ้นและได้รับการบำรุงรักษา - จำนวนสาธารณูปโภค สาธารณูปการที่เพิ่มขึ้นและได้รับการบำรุงรักษา <p>เชิงคุณภาพ</p> <ul style="list-style-type: none"> - ร้อยละที่เพิ่มขึ้นของการสาธารณูปโภค และสาธารณูปการที่ได้มาตรฐาน - ร้อยละของอุบัติเหตุบนท้องถนนลดลง - ร้อยละความพึงพอใจของประชาชนในพื้นที่ต่อการบริการด้านโครงสร้างพื้นฐาน ระบบสาธารณูปโภค และสาธารณูปการ

ความเชื่อมโยง

๑. ยุทธศาสตร์จังหวัด :

ยุทธศาสตร์ที่ ๑ การส่งเสริมอุตสาหกรรมการท่องเที่ยว เน้นคุณค่าที่สามารถปรับตัวตามสถานการณ์เพื่อขับเคลื่อนเศรษฐกิจท้องถิ่น

ยุทธศาสตร์ที่ ๒ การขับเคลื่อนเกษตรเพิ่มมูลค่าเกษตรแปรรูปมูลค่าสูง และนวัตกรรมอาหารแห่งอนาคตภายใต้ BCG MODEL

๒. ยุทธศาสตร์การพัฒนาคอร์ปครองส่วนท้องถิ่นในเขตจังหวัดเชียงใหม่ :

ยุทธศาสตร์ที่ ๒ ด้านโครงสร้างพื้นฐาน สาธารณูปโภค และแหล่งน้ำ

๒. ยุทธศาสตร์การพัฒนาด้านเศรษฐกิจตามแนวทางปรัชญาเศรษฐกิจพอเพียงไปสู่ความยั่งยืน

กลยุทธ์

ส่งเสริมการประกอบอาชีพของกลุ่มอาชีพและประชาชนตามแนวทางปรัชญาเศรษฐกิจพอเพียง

เป้าประสงค์

- ๑. เพื่อพัฒนาศักยภาพประชาชนให้มีความรู้ ความสามารถและมีทักษะในการประกอบอาชีพเสริมเพื่อยกระดับรายได้ของประชาชน
- ๒. เพื่อให้ประชาชนมีงานทำ ลดปัญหาการว่างงาน แก้ไขปัญหาความยากจนและยกระดับรายได้ของประชาชนและส่งเสริมการดำเนินงานเศรษฐกิจในชุมชน
- ๓. เพื่อให้สามารถพึ่งตนเองได้ ส่งเสริมกลุ่มอาชีพ กลุ่มผู้ว่างงานผู้มีรายได้ต่ำ ให้มีอาชีพและรายได้ที่สามารถเลี้ยงครอบครัวให้มีคุณภาพชีวิตที่ดีบนพื้นฐานของเศรษฐกิจแบบพอเพียง

ตัวชี้วัดในเชิงปริมาณ/คุณภาพ :

กลยุทธ์/แนวทางการพัฒนาและตัวชี้วัดระดับกลยุทธ์ศาสตร์

กลยุทธ์/ แนวทางการพัฒนา	ตัวชี้วัดระดับกลยุทธ์
๑. พัฒนาการเกษตรกรรมยั่งยืน ๒. พัฒนาส่งเสริมสนับสนุนและพัฒนารายได้	<p>เชิงปริมาณ</p> <ul style="list-style-type: none"> - จำนวนร้อยละผู้เข้ารับการอบรมให้ความรู้เกี่ยวกับการเกษตรตามแนวทางปรัชญาเศรษฐกิจพอเพียง - จำนวนร้อยละที่เพิ่มขึ้นของเกษตรกรที่ทำการเกษตรตามแนวทางปรัชญาเศรษฐกิจพอเพียง - จำนวนร้อยละที่เพิ่มขึ้นของผลผลิตด้านเกษตรอินทรีย์ในชุมชน - จำนวนร้อยละของประชาชนที่มีรายได้เพิ่มขึ้น <p>เชิงคุณภาพ</p> <ul style="list-style-type: none"> - จำนวนร้อยละที่เพิ่มขึ้นของประชาชนที่บริโภคผลผลิตการเกษตรที่ปลอดภัย - จำนวนร้อยละของผู้ป่วยจากสารพิษในอาหารลดลง - จำนวนร้อยละที่เพิ่มขึ้นของประชาชนที่มีความรู้ความสามารถในการประกอบอาชีพเสริม - ร้อยละความพึงพอใจของประชาชนในพื้นที่ ตำบลบ้านเป้า

ความเชื่อมโยง

- ๑. ยุทธศาสตร์จังหวัด :
 - ยุทธศาสตร์ที่ ๒ การขับเคลื่อนเกษตรเพิ่มมูลค่า เกษตรแปรรูปมูลค่าสูง และนวัตกรรมอาหารแห่งอนาคต ภายใต้ BCG Model
 - ยุทธศาสตร์ที่ ๓ การยกระดับการค้าการลงทุนบนฐานเศรษฐกิจสร้างสรรค์ (Creative Economy) นวัตกรรม (Innovation) และการพัฒนาอย่างต่อเนื่อง (SDGs)
- ๒. ยุทธศาสตร์การพัฒนาองค์กรปกครองส่วนท้องถิ่นในเขตจังหวัดเชียงใหม่ :
 - ยุทธศาสตร์ที่ ๕ การพัฒนาคุณภาพชีวิต การศึกษา ส่งเสริมเศรษฐกิจและการท่องเที่ยว

๓. ยุทธศาสตร์การพัฒนาด้านทรัพยากรธรรมชาติและสิ่งแวดล้อม และระบบนิเวศอย่างยั่งยืน
กลยุทธ์

ปลูกจิตสำนึกในการอนุรักษ์ ฟื้นฟู พัฒนาทรัพยากรธรรมชาติและสิ่งแวดล้อม

เป้าประสงค์ : เพื่อบำรุงรักษาสิ่งแวดล้อมของชุมชนและจัดการทรัพยากรธรรมชาติเพื่อให้ชุมชนน่าอยู่ เพิ่มประสิทธิภาพการบริหารจัดการทรัพยากรธรรมชาติและสิ่งแวดล้อมให้มีเอกภาพ ฟื้นฟู ทรัพยากรน้ำ ป่าไม้ ให้สามารถอยู่คู่กับชุมชนอย่างยั่งยืน

ตัวชี้วัดในเชิงปริมาณ/คุณภาพ :
 กลยุทธ์/แนวทางการพัฒนาและตัวชี้วัดระดับกลยุทธ์

กลยุทธ์/ แนวทางการพัฒนา	ตัวชี้วัดระดับกลยุทธ์
๑. การอนุรักษ์ทรัพยากรธรรมชาติและสิ่งแวดล้อม ๒. การพัฒนาและส่งเสริมการท่องเที่ยวเชิงนิเวศน์ ๓. พัฒนาการจัดการสิ่งปฏิกูลและมูลฝอย	<p>เชิงปริมาณ</p> <ul style="list-style-type: none"> - ร้อยละของประชาชนที่เข้าร่วมกิจกรรมอนุรักษ์ทรัพยากรธรรมชาติและสิ่งแวดล้อม - ร้อยละที่เพิ่มขึ้นของประชาชนที่ได้รับการจัดการขยะมูลฝอยหรือสิ่งปฏิกูลอย่างถูกต้องเหมาะสม - ร้อยละที่ลดลงของขยะมูลฝอยในพื้นที่ตำบลบ้านเป้า <p>เชิงคุณภาพ</p> <ul style="list-style-type: none"> - ร้อยละที่เพิ่มขึ้นของทรัพยากรธรรมชาติและสิ่งแวดล้อมที่อุดมสมบูรณ์ - ร้อยละความพึงพอใจของประชาชนในพื้นที่ตำบลบ้านเป้า

ความเชื่อมโยง

- ๑. ยุทธศาสตร์จังหวัด :
 - ยุทธศาสตร์ที่ ๔ การจัดการเชิงรุกในปัญหาปัญหาฝุ่นควัน (PM๒.๕) และการรักษาทรัพยากรธรรมชาติและสิ่งแวดล้อมแบบมีส่วนร่วม
- ๒. ยุทธศาสตร์การพัฒนาองค์กรปกครองส่วนท้องถิ่นในเขตจังหวัดเชียงใหม่ :
 - ยุทธศาสตร์ที่ ๔ การจัดการทรัพยากรธรรมชาติและสิ่งแวดล้อม

๔. ยุทธศาสตร์การอนุรักษ์ ฟื้นฟูและสืบสาน ศิลปวัฒนธรรม จารีตประเพณีและภูมิปัญญาท้องถิ่น
กลยุทธ์

ส่งเสริม สนับสนุน อนุรักษ์ ฟื้นฟู และสืบสานศิลปวัฒนธรรม จารีตประเพณี และภูมิปัญญาฯ

เป้าประสงค์ : เพื่ออนุรักษ์ ฟื้นฟูและสืบสาน ศิลปวัฒนธรรม จารีตประเพณีและภูมิปัญญาท้องถิ่นให้สืบทอดต่อไปแก่ประชาชนรุ่นหลัง

ตัวชี้วัดในเชิงปริมาณ/คุณภาพ :

กลยุทธ์/แนวทางการพัฒนาและตัวชี้วัดระดับกลยุทธ์ศาสตร์

กลยุทธ์/ แนวทางการพัฒนา	ตัวชี้วัดระดับกลยุทธ์
๑. การพัฒนา การส่งเสริม สนับสนุน ประเพณี วัฒนธรรมและภูมิปัญญาท้องถิ่น	<p>เชิงปริมาณ</p> <ul style="list-style-type: none"> - ร้อยละของจำนวนนักเรียน ประชาชน ที่มีเข้าร่วมในการอนุรักษ์ขนบธรรมเนียมประเพณี <p>เชิงคุณภาพ</p> <ul style="list-style-type: none"> - ร้อยละของเยาวชน ประชาชนที่มีส่วนร่วมในการสืบสานศิลปวัฒนธรรม - ร้อยละความพึงพอใจของประชาชนในพื้นที่ ตำบลบ้านเป้า

ความเชื่อมโยง

๑. ยุทธศาสตร์จังหวัด :

ยุทธศาสตร์ที่ ๓ การยกระดับการค้าการลงทุนบนฐานเศรษฐกิจสร้างสรรค์ (Creative Economy) นวัตกรรม (Innovation) และการพัฒนาอย่างต่อเนื่อง (SDGs)

๒. ยุทธศาสตร์การพัฒนาศูนย์การปกครองส่วนท้องถิ่นในเขตจังหวัดเชียงใหม่ :

ยุทธศาสตร์ที่ ๖ ด้านศาสนา ศิลปวัฒนธรรม ประเพณี และภูมิปัญญาท้องถิ่น

๕. ยุทธศาสตร์การพัฒนาด้านสังคม และคุณภาพชีวิต

กลยุทธ์

- ส่งเสริมสุขภาวะของชุมชน
- ส่งเสริมการศึกษาและการเรียนรู้ตลอดชีวิต
- ส่งเสริมสวัสดิการสังคมและการสงเคราะห์ผู้ด้อยโอกาส
- พัฒนาการจัดระเบียบชุมชน สังคม และการรักษาความสงบเรียบร้อย และการป้องกันและบรรเทาสาธารณภัย
- การป้องกันและแก้ไขปัญหาอาชญากรรม อบายมุขและสิ่งเสพติด

เป้าประสงค์ : เพื่อให้ประชาชนได้รับบริการด้านสาธารณสุขที่มีมาตรฐาน มีหลักประกันสุขภาพเพื่อให้ผู้ด้อยโอกาสคนพิการ คนชรา และยากไร้ ได้รับการช่วยเหลือและได้รับสวัสดิการอย่างทั่วถึง รวมไปถึงให้ประชาชนมีคุณภาพชีวิต ที่ดีขึ้น ทั้งทางร่างกายและจิตใจเสริมสร้างความเข้มแข็งของชุมชนให้สามารถพึ่งตนเองได้ มีความปลอดภัยใน ชีวิตและทรัพย์สิน

ตัวชี้วัดในเชิงปริมาณ/คุณภาพ :
กลยุทธ์/แนวทางการพัฒนาและตัวชี้วัดระดับกลยุทธ์ศาสตร์

กลยุทธ์/แนวทางการพัฒนา	ตัวชี้วัดระดับกลยุทธ์
๑.การพัฒนาการศึกษา ๒.การพัฒนาสาธารณสุข ๓.การพัฒนาสวัสดิการและสังคมสงเคราะห์ ๔.การพัฒนาการสร้างความเข้มแข็งของชุมชน ๕.การพัฒนาการป้องกันและบรรเทาสาธารณภัย	<p>เชิงปริมาณ</p> <ul style="list-style-type: none"> - ร้อยละของจำนวนผู้สูงอายุ ผู้พิการ และผู้ป่วยเอดส์ที่ได้รับการสงเคราะห์ เปียยังชีพ - ร้อยละที่เพิ่มขึ้นของจำนวนผู้ที่อยู่ในกลุ่มเสี่ยงที่ได้รับการรู้ด้านการป้องกันและควบคุมโรค - ร้อยละที่เพิ่มขึ้นของ อสม. ที่เข้ารับการฝึกอบรมเพื่อเพิ่มศักยภาพด้านสาธารณสุข <p>เชิงคุณภาพ</p> <ul style="list-style-type: none"> - ร้อยละที่เพิ่มขึ้นของจำนวนชุมชนที่มีสมาชิกชุมชนได้รับการจัดบริการและให้สงเคราะห์ในเรื่องต่างๆ - ร้อยละความพึงพอใจของประชาชนในพื้นที่ ตำบลบ้านเป้า - ร้อยละที่ลดลงของประชาชนที่เข้ารับการรักษาในโรงพยาบาลด้วยโรคที่สามารถป้องกันแก้ไขได้ด้วยตนเอง - ร้อยละที่เพิ่มขึ้นของ อสม. ที่ความรู้ในดูแลสุขภาพคนในชุมชน

ความเชื่อมโยง

๑. ยุทธศาสตร์จังหวัด :

ยุทธศาสตร์ที่ ๕ การเสริมสร้างสังคมคุณภาพ เมืองน่าอยู่มีความปลอดภัย เพื่อคุณภาพชีวิตที่ดีของประชาชน

๒. ยุทธศาสตร์การพัฒนาองค์กรปกครองส่วนท้องถิ่นในเขตจังหวัดเชียงใหม่ :

ยุทธศาสตร์ที่ ๑ การพัฒนาระบบสุขภาพชุมชน

ยุทธศาสตร์ที่ ๓ การป้องกันและบรรเทาสาธารณภัยและการรักษาความเรียบร้อยในชุมชน

ยุทธศาสตร์ที่ ๕ การพัฒนาคุณภาพชีวิต การศึกษา ส่งเสริมเศรษฐกิจ และการท่องเที่ยว

๖. ยุทธศาสตร์การพัฒนาด้านการบริหารจัดการบ้านเมืองที่ดี

กลยุทธ์

พัฒนาการเสริมสร้างประสิทธิภาพและธรรมาภิบาลในการบริหารจัดการองค์กร

เป้าประสงค์ : เพื่อพัฒนาประสิทธิภาพการบริหารจัดการ การเมือง การปกครองที่ดี โดยให้ประชาชนเข้ามามีส่วนร่วมในการตัดสินใจ การวางแผนพัฒนา การตรวจสอบ เพื่อให้เกิดความโปร่งใส องค์การบริหารส่วนตำบลมีวิสัยทัศน์ ใช้อุปกรณ์ใช้ปฏิบัติงานอย่างเพียงพอและมีคุณภาพ บุคลากรได้รับการพัฒนาความรู้ความสามารถ ให้มีศักยภาพพร้อมที่จะบริการประชาชนให้ได้รับความสะดวกและพร้อมรองรับภารกิจที่ถ่ายโอน

ตัวชี้วัดในเชิงปริมาณ/คุณภาพ :
กลยุทธ์/แนวทางการพัฒนาและตัวชี้วัดระดับกลยุทธ์ศาสตร์

กลยุทธ์/ แนวทางการพัฒนา	ตัวชี้วัดระดับกลยุทธ์
๑. พัฒนาสร้างจิตสำนึกและพัฒนาขีดความสามารถบุคลากรภาครัฐ ๒. พัฒนาการเสริมสร้างประสิทธิภาพและประสิทธิผลในการบริหารจัดการ ๓. การพัฒนาการเมือง การปกครอง และการมีส่วนร่วมของประชาชน	<p>เชิงปริมาณ</p> - จำนวนที่เพิ่มขึ้นของการจัดหา ปรับปรุงครุภัณฑ์ หรือการก่อสร้าง ซ่อมแซมสิ่งก่อสร้างให้อยู่ในสภาพใช้งานได้ดี - ร้อยละต่อความต้องการของประชาชนอย่างทั่วถึงที่ตอบสนองต่อความต้องการของประชาชนอย่างทั่วถึงที่ - ร้อยละที่ลดลงของเวลาและขั้นตอนในการให้บริการจากบุคลากรอบต.บ้านเป้า
	<p>เชิงคุณภาพ</p> - ร้อยละศักยภาพที่เพิ่มขึ้นของบุคลากรและองค์กรในการให้บริการด้านต่างๆอย่างถูกต้องเหมาะสม - ร้อยละที่เพิ่มขึ้นของจำนวนประชาชนในตำบลบ้านเป้าที่มีความรู้ ความเข้าใจในบทบาทหน้าที่ของ อบต.บ้านเป้า - ร้อยละที่เพิ่มขึ้นของการบริหารงานที่โปร่งใสตรวจสอบได้ - ร้อยละความพึงพอใจของประชาชนในตำบลบ้านเป้า

ความเชื่อมโยง

๑. ยุทธศาสตร์จังหวัด :

ยุทธศาสตร์ที่ ๕ การเสริมสร้างสังคมคุณภาพ เมืองน่าอยู่มีความปลอดภัย เพื่อคุณภาพชีวิตที่ดีของประชาชน

๒. ยุทธศาสตร์การพัฒนาองค์กรปกครองส่วนท้องถิ่น :

ยุทธศาสตร์ที่ ๗ การบริหารจัดการบ้านเมืองที่ดี

- จุดยืนทางยุทธศาสตร์ (Positioning) ขององค์การบริหารส่วนตำบลบ้านเป้า

“เน้นการพัฒนาโครงสร้างพื้นฐาน สืบสานประเพณีวัฒนธรรม อนุรักษ์ไว้ซึ่งทรัพยากรธรรมชาติและสิ่งแวดล้อม น้อมนำหลักปรัชญาเศรษฐกิจพอเพียง ส่งเสริมพัฒนาคุณภาพชีวิต เพิ่มประสิทธิภาพการปฏิบัติงานตามหลักธรรมาภิบาล”

องค์การบริหารส่วนตำบลบ้านเป้า มีเขื่อนแม่งัดสมบูรณ์ชล เป็นแหล่งน้ำเพื่อทำการเกษตร และการประมง ทำให้เกษตรกรสามารถทำการเกษตรแบบหมุนเวียนได้ตลอดทุกฤดูกาล การพัฒนาด้านโครงสร้างพื้นฐานจึงเป็นปัจจัยสำคัญประการหนึ่ง โดยเฉพาะการก่อสร้างถนนที่ได้มาตรฐาน เพื่อให้เกษตรกรสามารถขนส่งสินค้าการเกษตรได้อย่างสะดวกและประชาชนเดินทางสัญจรด้วยความปลอดภัย ประกอบกับพื้นที่ตำบลบ้านเป้ามีทรัพยากรธรรมชาติ เช่น ป่าไม้ ภูเขา ถ้ำ น้ำตก ที่เอื้อต่อการปรับปรุงเป็นแหล่งท่องเที่ยวเชิงอนุรักษ์ในอนาคต รวมถึงการสืบสานขนบธรรมเนียมประเพณี และวัฒนธรรมที่ดั่งามสืบไป

ฉะนั้น ด้วยสภาพพื้นที่องค์การบริหารส่วนตำบลบ้านเป้าที่มีความอุดมสมบูรณ์ ทั้งทรัพยากรธรรมชาติและปัจจัยที่เอื้อต่างๆ จึงเหมาะแก่การส่งเสริมการทำการเกษตร การท่องเที่ยว รวมถึงส่งเสริมการพัฒนาคุณภาพประชาชนให้มีความเป็นอยู่ที่ดี ส่งเสริมและพัฒนาคุณภาพและสิ่งแวดล้อม พัฒนาโครงสร้างพื้นฐานให้มีมาตรฐานสร้างความเข้มแข็งของชุมชน บริหารจัดการพัฒนาท้องถิ่นโดยยึดหลักธรรมาภิบาลและการมีส่วนร่วมในทุกภาคส่วน

๓. การวิเคราะห์เพื่อพัฒนาท้องถิ่น

๓.๑ การวิเคราะห์กรอบการจัดทำยุทธศาสตร์ขององค์กรปกครองส่วนท้องถิ่น

การวิเคราะห์กรอบการจัดทำยุทธศาสตร์ขององค์กรปกครองส่วนท้องถิ่น (ใช้การวิเคราะห์ SWOT Analysis/Demand (Demand Analysis) / Global Demand และ Trend ปัจจัยและสถานการณ์การเปลี่ยนแปลงที่มีผลต่อการพัฒนา อย่างน้อยต้องประกอบด้วย การวิเคราะห์ศักยภาพ ด้านเศรษฐกิจ ด้านสังคม ด้านการศึกษา ด้านผังเมือง ด้านเทคโนโลยี ด้านทรัพยากรธรรมชาติและสิ่งแวดล้อม)

การวิเคราะห์สภาพแวดล้อมภายในและภายนอก องค์การบริหารส่วนตำบลบ้านเป้า

แนวทางการพัฒนา	จุดแข็ง/โอกาส	จุดอ่อน/อุปสรรค
ด้านโครงการพื้นฐาน	<p>จุดแข็ง</p> <ul style="list-style-type: none"> - การดำเนินงานโครงสร้างพื้นฐานมีคุณภาพและมาตรฐาน การคมนาคมไปมาระหว่างหมู่บ้านสัญจรได้สะดวก - ประชาชนในพื้นที่ส่วนใหญ่ให้ความสำคัญกับการพัฒนาด้านโครงสร้างพื้นฐานเป็นอันดับแรก <p>โอกาส</p> <ul style="list-style-type: none"> - มีหน่วยงานอื่นเข้ามาดำเนินการพัฒนาด้านโครงสร้างพื้นฐานในพื้นที่ที่เกินศักยภาพของ อบต. 	<p>จุดอ่อน</p> <ul style="list-style-type: none"> - มีงบประมาณอย่างจำกัดทำให้ไม่สามารถดำเนินโครงการได้แล้วเสร็จในคราวเดียว <p>อุปสรรค</p> <ul style="list-style-type: none"> - ภัยธรรมชาติทำให้โครงสร้างพื้นฐานได้รับความเสียหาย - บางหมู่บ้านตั้งอยู่ในพื้นที่เขตป่า หากไม่ได้ทำการขออนุญาตเจ้าของพื้นที่ก็ไม่สามารถดำเนินการพัฒนาด้านโครงสร้างพื้นฐานได้
ด้านเศรษฐกิจ	<p>จุดแข็ง</p> <ul style="list-style-type: none"> - ประชาชนมีอาชีพเกษตรกรที่เป็นอาชีพหลักในการสร้างรายได้ - มีแหล่งทรัพยากรธรรมชาติอย่างเก็บน้ำ และเขื่อนแม่จัดสมบูรณ์ชล ที่สามารถใช้ประโยชน์ในการทำเกษตรกรรมได้ตลอดทั้งปี <p>โอกาส</p> <ul style="list-style-type: none"> - การน้อมนำปรัชญาเศรษฐกิจพอเพียงมาใช้ในชีวิตประจำวันเพื่อช่วยลดต้นทุนและเพิ่มรายได้ - รัฐบาลมีนโยบายในการรับประกันราคาพืชผลทางการเกษตร - มีหน่วยงานเข้ามาส่งเสริมอาชีพและพัฒนารายได้ให้กับประชาชน 	<p>จุดอ่อน</p> <ul style="list-style-type: none"> - ปัญหาหนี้สินของเกษตรกร - ปัญหาการว่างงาน - ประชาชนขาดความรู้ในการประกอบอาชีพเสริม <p>อุปสรรค</p> <ul style="list-style-type: none"> - ภัยธรรมชาติ ทำให้เกษตรกรได้รับความเสียหายทางการเกษตร - ราคาผลผลิตตกต่ำ

แนวทางการพัฒนา	จุดแข็ง/โอกาส	จุดอ่อน/อุปสรรค
ด้านทรัพยากรธรรมชาติและสิ่งแวดล้อม	<p>จุดแข็ง</p> <ul style="list-style-type: none"> - มีทรัพยากรธรรมชาติที่อุดมสมบูรณ์ เอื้อต่อการพัฒนาเป็นแหล่งท่องเที่ยว <p>โอกาส</p> <ul style="list-style-type: none"> - มีนโยบายในการแก้ไขปัญหาด้านทรัพยากรธรรมชาติและสิ่งแวดล้อม เช่น การบริหารจัดการขยะ การอนุรักษ์พันธุกรรมพืช 	<p>จุดอ่อน</p> <ul style="list-style-type: none"> - ประชาชนขาดจิตสำนึกในการรักษาทรัพยากรธรรมชาติและสิ่งแวดล้อม - มีการลักลอบเผาป่าทำให้เกิดปัญหาหมอกควัน <p>อุปสรรค</p> <ul style="list-style-type: none"> - ภัยธรรมชาติทำให้ทรัพยากรธรรมชาติได้รับความเสียหาย - ต้องใช้งบประมาณสูงในการบริหารจัดการขยะในชุมชน
ด้านการศึกษา ศาสนาและวัฒนธรรม	<p>จุดแข็ง</p> <ul style="list-style-type: none"> - ประชาชนยึดมั่นในขนบธรรมเนียมและประเพณีท้องถิ่น - มีสถานศึกษาที่มีการบริหารจัดการด้านการศึกษาอย่างเพียงพอ <p>โอกาส</p> <ul style="list-style-type: none"> - มีเครือข่ายทางการศึกษา องค์กรเอกชนให้การสนับสนุนวัสดุอุปกรณ์แก่สถานศึกษาอย่างต่อเนื่อง เช่น องค์กรศาสนา ผู้ประกอบการเอกชน - รัฐบาลมีนโยบายในการบริหารจัดการด้านการศึกษาอย่างทั่วถึง - มีแหล่งเรียนรู้และภูมิปัญญาท้องถิ่น ที่เอื้อต่อการจัดประสบการณ์ การเรียนรู้ 	<p>จุดอ่อน</p> <ul style="list-style-type: none"> - อาคาร สถานที่ มีพื้นที่จำกัด - บุคลากรทางการศึกษาไม่เพียงพอต่อจำนวนนักเรียน - เน้นค่านิยมด้านวัตถุมากกว่าทางด้านจิตใจ <p>อุปสรรค</p> <ul style="list-style-type: none"> - เทคโนโลยี สื่อสารสนเทศ ค่านิยมตะวันตกเข้ามามีอิทธิพลมากขึ้น ทำให้ขนบธรรมเนียม ประเพณีมองว่าเป็นการล้าสมัย
ด้านสังคมและคุณภาพชีวิต	<p>จุดแข็ง</p> <ul style="list-style-type: none"> - มีสถานพยาบาล ที่มีศักยภาพในการให้บริการด้านสาธารณสุขแก่ประชาชน - ประชาชนได้รับการบริการด้านการศึกษา การสาธารณสุข ความปลอดภัยในชีวิตและทรัพย์สิน อย่างทั่วถึง 	<p>จุดอ่อน</p> <ul style="list-style-type: none"> - ปัญหาเสพติดยังแพร่ระบาดในชุมชน - ขาดบุคลากรด้านการป้องกันและบรรเทาสาธารณภัย

แนวทางการพัฒนา	จุดแข็ง/โอกาส	จุดอ่อน/อุปสรรค
ด้านสังคมและคุณภาพชีวิต	<p>โอกาส</p> <ul style="list-style-type: none"> - การบริการสาธารณะ รัฐบาลมีนโยบายที่จะโอนภารกิจให้กับท้องถิ่นพร้อมบุคลากรและงบประมาณ - มีหน่วยงานอื่นเข้าร่วมบูรณาการพัฒนาด้านสังคมและคุณภาพชีวิตให้กับประชาชน 	<p>อุปสรรค</p> <ul style="list-style-type: none"> - สื่อสารสนเทศทำให้ความสัมพันธ์ทางสังคมเปลี่ยนแปลงไป - การเปลี่ยนรัฐบาลบ่อยทำให้นโยบายไม่ต่อเนื่อง
ด้านการบริหารจัดการ	<p>จุดแข็ง</p> <ul style="list-style-type: none"> - การแบ่งส่วนราชการโดยกำหนดอำนาจหน้าที่อย่างชัดเจนและครอบคลุมงานในความรับผิดชอบ - มีการนำเทคโนโลยีสารสนเทศมาใช้ในการบริการประชาชน เพื่อให้ประชาชนสามารถเข้าถึงข้อมูลสื่อสารของ อบต. ได้อย่างรวดเร็ว - ผู้นำมีความรู้ และมีศักยภาพในการพัฒนาท้องถิ่น โดยยึดหลักธรรมาภิบาลในการบริหารจัดการ 	<p>จุดอ่อน</p> <ul style="list-style-type: none"> - งบประมาณที่ได้รับจัดสรรในแต่ละปีไม่มีความแน่นอน และไม่เพียงพอต่อการบริหารจัดการ - อาคารสำนักงานคับแคบทำให้มีผลต่อการปฏิบัติงานและการบริการประชาชน

๓.๒ การประเมินสถานการณ์สภาพแวดล้อมภายนอกที่เกี่ยวข้อง

ในการจัดทำแผนพัฒนาท้องถิ่น (พ.ศ. ๒๕๖๖ – ๒๕๗๐) ขององค์การบริหารส่วนตำบลบ้านเป่า ได้ทำการประเมินสถานการณ์สภาพแวดล้อมภายนอกที่เกี่ยวข้อง ซึ่งมีรายละเอียดดังนี้

สภาพปัญหา	ลักษณะปัญหา	การคาดการณ์แนวโน้มในอนาคต
๑. ปัญหาด้านโครงสร้างพื้นฐาน		
๑.๑ ขาดแคลนน้ำเพื่อการเกษตร	- ขาดแคลนน้ำเพื่อใช้สำหรับการเกษตร โดยเฉพาะในช่วงฤดูแล้ง	- ขุดลอกลำน้ำตลอดจนซ่อมแซมแหล่งเก็บน้ำในเขต อบต.
๑.๒ เส้นทางคมนาคมไม่สะดวก	- ถนนที่ใช้เข้าสู่พื้นที่การเกษตรยังเป็นลูกรังที่มีฝุ่นมากในยามปกติและจะกลายเป็นดินโคลนในฤดูฝน	- อบต. จัดสรรงบประมาณในการก่อสร้างและปรับปรุง
๑.๓ ปัญหาไฟฟ้าสาธารณะไม่เพียงพอ	- ประชาชนยังมีความต้องการไฟฟ้าสาธารณะให้ครอบคลุมภายใน	- อบต. ขยายเขตการติดตั้งไฟฟ้าสาธารณะเพิ่มขึ้น

	หมู่บ้าน เพื่อความปลอดภัยในชีวิตและทรัพย์สิน	
สภาพปัญหา	ลักษณะปัญหา	การคาดการณ์แนวโน้มในอนาคต
๒. ปัญหาด้านเศรษฐกิจ	<ul style="list-style-type: none"> - ขาดการรวมกลุ่มของเกษตรกรทำให้ไม่มีอำนาจต่อรองทางเศรษฐกิจหรือรับบริการ - ผลผลิตทางการเกษตรตกต่ำ - ปัญหาหนี้สินในครัวเรือน 	<ul style="list-style-type: none"> - ส่งเสริมให้เกษตรกรรวมกลุ่มในเขต อบต. - อบต.จัดฝึกอบรมอาชีพให้แก่ราษฎร - สนับสนุนการแปรรูปผลผลิตทางการเกษตร - ส่งเสริมการจัดทำบัญชีครัวเรือน
๓. ปัญหาด้านสังคม	<ul style="list-style-type: none"> - ปัญหายาเสพติดระบาด โดยเฉพาะในกลุ่มเยาวชน และนักเรียน - ปัญหาอาชญากรรม การทะเลาะวิวาท ซึ่งเกิดจากการดื่มสุราและของมึนเมา ทำให้ขาดสติ คึกคะนอง - ปัญหาความปลอดภัยในชีวิตและทรัพย์สิน การลักขโมย - ปัญหาการว่างงาน 	<ul style="list-style-type: none"> - นโยบายของรัฐบาลในการป้องกันและแก้ไขปัญหายาเสพติด โดยให้ อบต.ดำเนินการเชิงรุก ร่วมกับฝ่ายปกครองและตำรวจ รวมถึงผู้นำชุมชน ในการป้องกันและแก้ไขปัญหายาเสพติด - แต่งตั้ง อปพร.ปฏิบัติหน้าที่รักษาความสงบเรียบร้อยในเทศกาลต่างๆ - งบประมาณในการจัดซื้อเครื่องมือเครื่องใช้ด้านการป้องกันบรรเทาสาธารณภัยเพิ่มขึ้น - สนับสนุนการสร้างจิตสำนึกด้านจริยธรรมหรือคุณธรรม - ส่งเสริมอาชีพและพัฒนารายได้ให้กับประชาชน

<p>๔. ปัญหาทางการศึกษา ศาสนา และวัฒนธรรม</p>	<ul style="list-style-type: none"> - ประชาชนให้ความสำคัญกับการศึกษาในระบบแต่เพียงอย่างเดียว ยังไม่เข้าใจเรื่องการศึกษานอกระบบ และการเรียนรู้ตลอดชีวิต (Life& Long Leaning) - ภูมิปัญหาท้องถิ่น ประเพณี วัฒนธรรม ขาดการสืบทอดและไม่ได้รับการสนใจ 	<ul style="list-style-type: none"> - จัดสรรงบประมาณในการให้ความรู้เรื่องการศึกษาทั้งในและนอกระบบรวมถึงการเรียนรู้ตลอดชีวิต (Life& Long Leaning) - ส่งเสริมการสืบทอดภูมิปัญหาท้องถิ่น ฟื้นฟูประเพณี วัฒนธรรม
<p>สภาพปัญหา</p>	<p>ลักษณะปัญหา</p>	<p>การคาดการณ์แนวโน้มในอนาคต</p>
<p>๕. ปัญหาด้านสาธารณสุข</p>	<ul style="list-style-type: none"> - การใช้ยาโดยไม่ปรึกษาแพทย์ - สารเคมีตกค้างในอาหาร - ประชาชนขาดความรู้และแหล่งข้อมูลในการดูแลสุขภาพอนามัยเบื้องต้น - ขาดการพัฒนาบุคลากรด้านสาธารณสุขอย่างเป็นระบบ 	<ul style="list-style-type: none"> - ส่งเสริมการออกกำลังกายให้กับประชาชน - ฝึกอบรมเพื่อเพิ่มประสิทธิภาพการปฏิบัติงานของ อสม.ประจำหมู่บ้าน - ส่งเสริมให้ประชาชนทราบและเข้าใจประโยชน์ในการบริโภคอาหารที่ปลอดภัย
<p>๖. ปัญหาด้านทรัพยากรธรรมชาติและสิ่งแวดล้อม</p>	<ul style="list-style-type: none"> - ปัญหาขยะในเขตชุมชน - การบุกรุกป่าและที่สาธารณะทำให้ป่าไม้ถูกทำลาย - ลำคลองตื้นเขิน ขาดการดูแลบำรุงรักษา - ดินเสื่อมสภาพ จากการใช้สารเคมี - การเผาป่าไม้ในเขตป่าสงวน ทำให้เกิดปัญหาหมอกควัน 	<ul style="list-style-type: none"> - อบต. จัดสรรงบประมาณในการดำเนินการณรงค์ปัญหาหมอกควัน - อบรมให้ความรู้และส่งเสริมการบริหารจัดการขยะโดยชุมชน - รณรงค์เพื่อสร้างจิตสำนึกการใช้วัสดุจากธรรมชาติแทนขยะที่ย่อยสลายยาก และเกิดมลพิษ - ส่งเสริมชุมชนด้านการอนุรักษ์ทรัพยากรธรรมชาติ เช่น การบวชป่า การปล่อยพันธุ์สัตว์น้ำ การสร้างฝายชะลอน้ำ การปรับปรุงภูมิทัศน์ เป็นต้น - ประชาสัมพันธ์และใช้มาตรการจับกุมผู้ลักลอบเผาป่าอย่างเคร่งครัด

ความเชื่อมโยงของยุทธศาสตร์ในภาพรวม

ในภาพรวมแล้วยุทธศาสตร์การพัฒนาขององค์การบริหารส่วนตำบลบ้านเป่า มุ่งพัฒนา ๖ ด้าน ได้แก่ ด้านโครงสร้างพื้นฐาน ด้านเศรษฐกิจตามหลักปรัชญาเศรษฐกิจพอเพียง ด้านทรัพยากรธรรมชาติและสิ่งแวดล้อม ด้านประเพณีวัฒนธรรม ด้านคุณภาพชีวิต และด้านการบริหารจัดการบ้านเมืองที่ดี โดยกำหนดยุทธศาสตร์การพัฒนาของ อบต.ให้สอดคล้องกับยุทธศาสตร์การพัฒนาขององค์กรปกครองส่วนท้องถิ่นจังหวัด ยุทธศาสตร์จังหวัด ยุทธศาสตร์อำเภอ ยุทธศาสตร์การพัฒนากลุ่มจังหวัด ยุทธศาสตร์การพัฒนาภาค แผนพัฒนาเศรษฐกิจและสังคมแห่งชาติ ฉบับที่ ๑๓ และ ยุทธศาสตร์ชาติ ๒๐ ปี โดยแสดงเป็นแผนภาพได้ ดังนี้

ความเชื่อมโยงแผนยุทธศาสตร์การพัฒนาขององค์การบริหารส่วนตำบลบ้านเป่า (พ.ศ.๒๕๖๖ - ๒๕๗๐) แก่ไขครั้งที่ ๔ พ.ศ. ๒๕๖๖

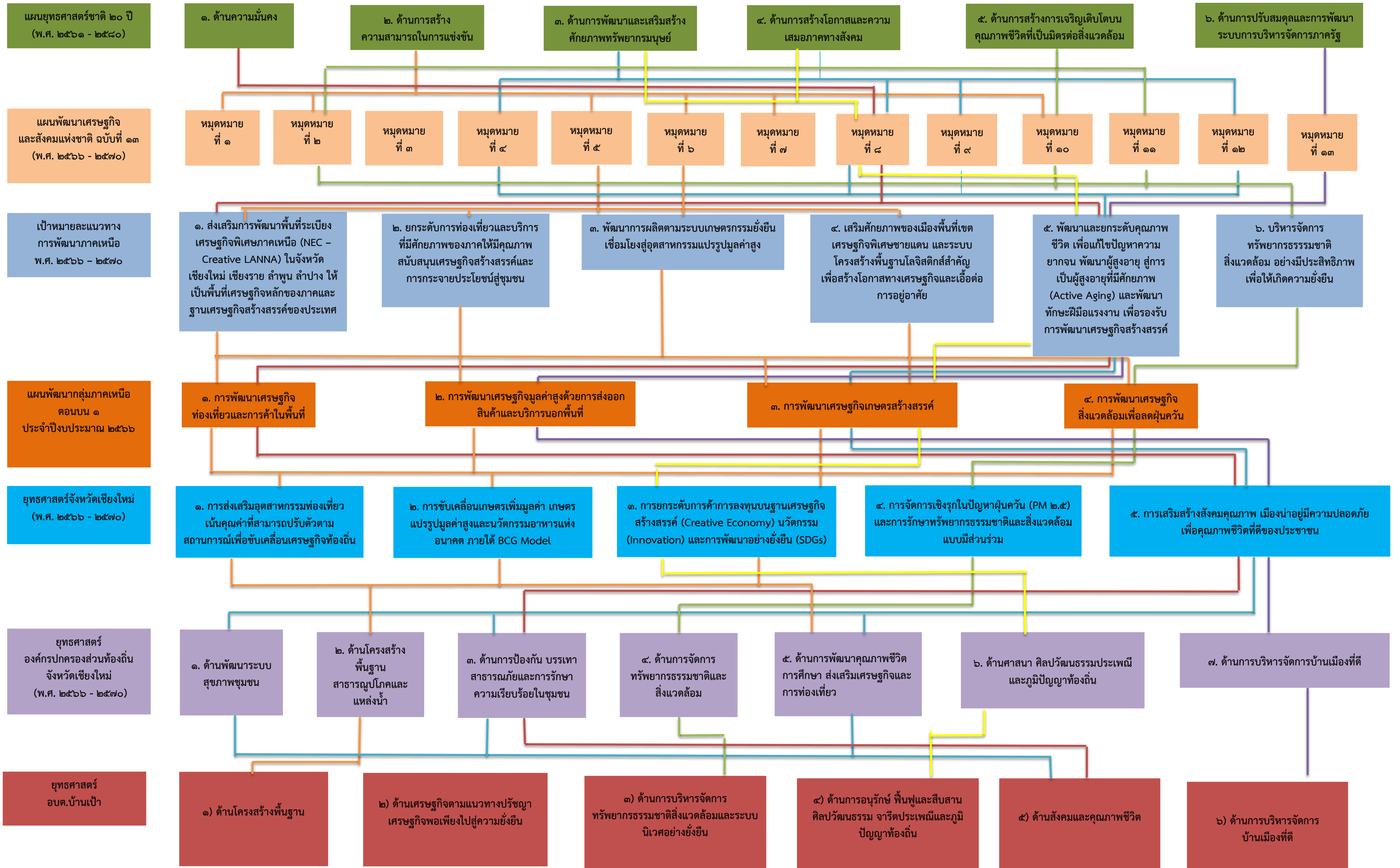

ความเชื่อมโยงแผนยุทธศาสตร์การพัฒนาขององค์การบริหารส่วนตำบลบ้านเป้า (พ.ศ.๒๕๖๖ - ๒๕๗๐) แก์ไขครั้งที่ ๔ พ.ศ. ๒๕๖๖

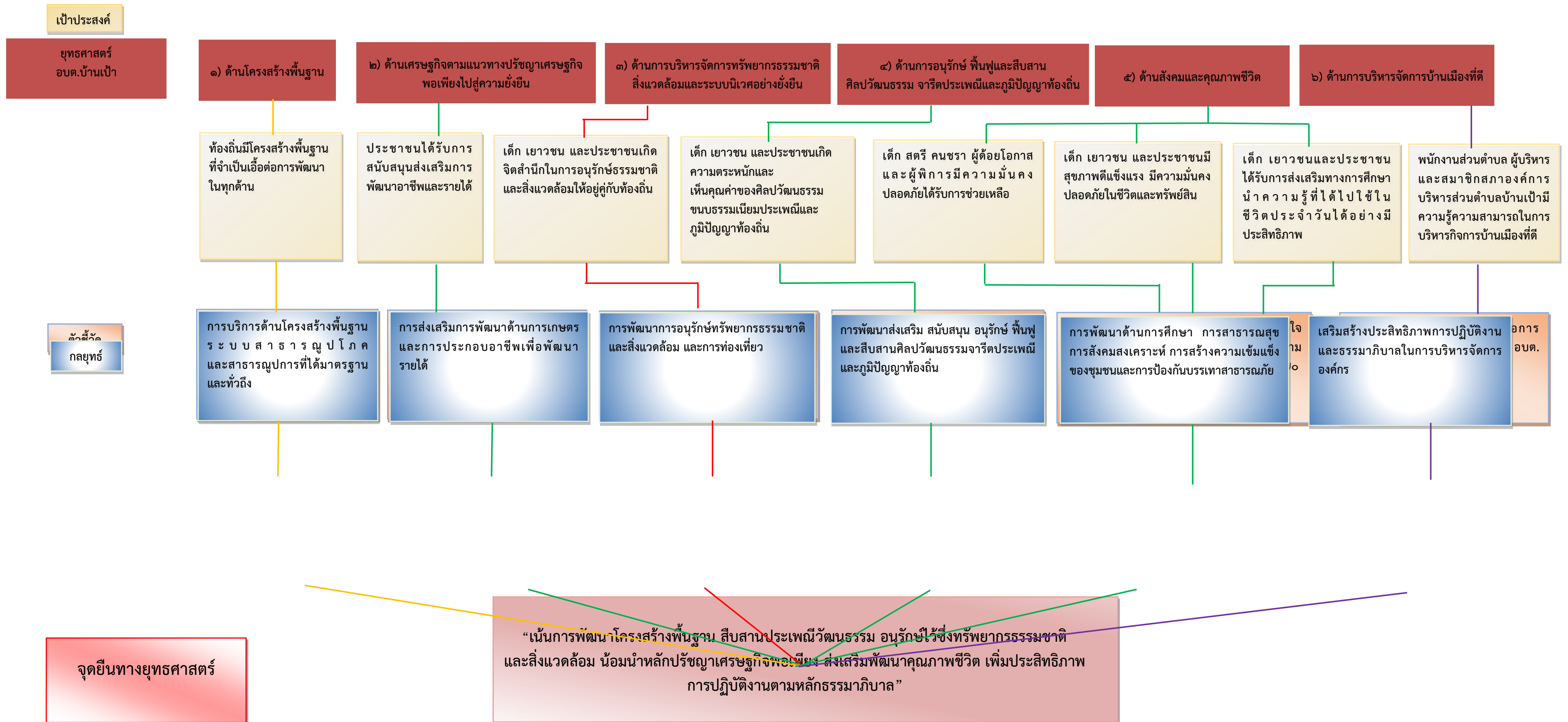

ส่วนที่ ๓

การนำแผนพัฒนาท้องถิ่นไปสู่การปฏิบัติ

๑. ยุทธศาสตร์การพัฒนาและแผนงาน

ที่	ยุทธศาสตร์	ด้าน	แผนงาน	หน่วยงาน รับผิดชอบหลัก	หน่วยงาน สนับสนุน
๑	ยุทธศาสตร์การพัฒนา ด้านโครงสร้างพื้นฐาน	บริการชุมชนและ สังคม	แผนงานอุตสาหกรรม และการโยธา แผนงานเคหะและชุมชน	กองช่าง อบจ. , จังหวัด	สำนักปลัด. กองคลัง กองการศึกษา
๒	ยุทธศาสตร์การพัฒนา ด้านเศรษฐกิจตามแนวทาง ปรัชญาเศรษฐกิจพอเพียงไปสู่ ความยั่งยืน	เศรษฐกิจ บริการชุมชนและ สังคม	แผนงานการเกษตร แผนงานสร้างความ เข้มแข็งของชุมชน	สำนักปลัด	กองคลัง กองช่าง กองการศึกษา
๓	ยุทธศาสตร์การพัฒนา ด้านการบริหารจัดการ ทรัพยากรธรรมชาติ สิ่งแวดล้อมและระบบนิเวศ อย่างยั่งยืน	บริการชุมชนและ สังคม เศรษฐกิจ	แผนงานการศาสนา วัฒนธรรมและ นันทนาการ แผนงานการเกษตร แผนงานเคหะและชุมชน	สำนักปลัด กองการศึกษา	กองคลัง กองช่าง
๔	ยุทธศาสตร์การพัฒนา ด้านการอนุรักษ์ฟื้นฟู และสืบสาน ศิลปวัฒนธรรม จารีตประเพณี และภูมิปัญญา ท้องถิ่น	บริการชุมชนและ สังคม	แผนงานการศาสนา วัฒนธรรมและ นันทนาการ	กองการศึกษา	กองคลัง กองช่าง
๕	ยุทธศาสตร์การพัฒนา ด้านสังคมและคุณภาพชีวิต	บริการชุมชนและ สังคม การดำเนินงาน อื่น	แผนงานการศึกษา แผนงานสาธารณสุข แผนงานสร้างความ เข้มแข็งของชุมชน แผนงานรักษาความสงบ ภายใน แผนงานสังคมสงเคราะห์	สำนักปลัด กองการศึกษา	กองคลัง กองช่าง
๖	ยุทธศาสตร์การบริหารจัดการ บ้านเมืองที่ดี	บริหารงานทั่วไป	แผนงานบริหารงานทั่วไป	สำนักปลัด, กองคลัง, กองการศึกษา, กองช่าง	-

**บัญชีสรุปโครงการพัฒนา
แผนพัฒนาท้องถิ่น (พ.ศ. ๒๕๖๖ - ๒๕๗๐) แก้ไขครั้งที่ ๔ พ.ศ. ๒๕๖๖
องค์การบริหารส่วนตำบลบ้านเป้า อำเภอแม่แตง จังหวัดเชียงใหม่**

ยุทธศาสตร์	ปี ๒๕๖๖		ปี ๒๕๖๗		ปี ๒๕๖๘		ปี ๒๕๖๙		ปี ๒๕๗๐		รวม ๕ ปี	
	จำนวนโครงการ	งบประมาณ (บาท)	จำนวนโครงการ	งบประมาณ (บาท)	จำนวนโครงการ	งบประมาณ (บาท)	จำนวนโครงการ	งบประมาณ (บาท)	จำนวนโครงการ	งบประมาณ (บาท)	จำนวนโครงการ	งบประมาณ (บาท)
๑) ยุทธศาสตร์การพัฒนา ด้านโครงสร้างพื้นฐาน ๑.๑ กลยุทธ์พัฒนาโครงสร้างพื้นฐานด้านการคมนาคม ด้านสาธารณูปโภค และด้านสาธารณูปการและโครงสร้างพื้นฐานทางการเกษตร (๑) แผนงานอุตสาหกรรมและการโยธา (๒) แผนงานเคหะและชุมชน	๑๑ ๖	๙,๒๓๒,๒๐๐ ๒,๘๐๐,๐๐๐	๑๗ ๔	๑๑,๘๙๐,๐๐๐ ๕,๖๐๐,๐๐๐	๑๖ ๑	๙,๑๓๐,๐๐๐ ๑,๔๐๐,๐๐๐	๒๗ ๑	๘,๓๘๑,๔๐๐ ๓๐๐,๐๐๐	๒๒ ๒	๖,๖๖๕,๐๐๐ ๒,๘๐๐,๐๐๐	๙๓ ๑๔	๔๕,๒๙๘,๖๐๐ ๐ ๑๒,๙๐๐,๐๐๐ ๐
รวม	๑๗	๑๒,๐๓๒,๒๐๐	๒๑	๑๗,๔๙๐,๐๐๐	๑๗	๑๐,๕๓๐,๐๐๐	๒๘	๘,๖๘๑,๔๐๐	๒๔	๙,๔๖๕,๐๐๐	๑๐๗	๕๘,๑๙๘,๖๐๐

ยุทธศาสตร์	ปี ๒๕๖๖		ปี ๒๕๖๗		ปี ๒๕๖๘		ปี ๒๕๖๙		ปี ๒๕๗๐		รวม ๕ ปี	
	จำนวนโครงการ	งบประมาณ (บาท)	จำนวนโครงการ	งบประมาณ (บาท)	จำนวนโครงการ	งบประมาณ (บาท)	จำนวนโครงการ	งบประมาณ (บาท)	จำนวนโครงการ	งบประมาณ (บาท)	จำนวนโครงการ	งบประมาณ (บาท)
๒) ยุทธศาสตร์การพัฒนาด้านเศรษฐกิจตามแนวทางปรัชญาเศรษฐกิจพอเพียงไปสู่ความยั่งยืน ๒.๑ กลยุทธ์ ส่งเสริมการประกอบอาชีพของกลุ่มอาชีพและประชาชนตามแนวทางปรัชญาเศรษฐกิจพอเพียง (๑) แผนงานการเกษตร (๒) แผนงานสร้างความเข้มแข็งของชุมชน												
	๔	๑๕๐,๐๐๐	๓	๑๔๐,๐๐๐	๓	๑๔๐,๐๐๐	๔	๑๗๐,๐๐๐	๔	๑๗๐,๐๐๐	๑๘	๗๗๐,๐๐๐
	๒	๒๐๐,๐๐๐	๒	๒๐๐,๐๐๐	๒	๓๐๐,๐๐๐	๒	๓๐๐,๐๐๐	๓	๓๓๐,๐๐๐	๑๑	๑,๓๓๐,๐๐๐
รวม	๖	๓๕๐,๐๐๐	๕	๓๔๐,๐๐๐	๕	๔๔๐,๐๐๐	๖	๔๗๐,๐๐๐	๗	๕๐๐,๐๐๐	๒๙	๒,๑๐๐,๐๐๐
๓) ยุทธศาสตร์การพัฒนาด้านการบริหารจัดการทรัพยากรธรรมชาติ สิ่งแวดล้อมและระบบนิเวศอย่างยั่งยืน ๓.๑ กลยุทธ์ ปกป้องจิตสำนึกในการอนุรักษ์ ฟื้นฟู พัฒนาการจัดการทรัพยากรธรรมชาติและสิ่งแวดล้อม (๑) แผนงานการเกษตร (๒) แผนงานการศาสนา วัฒนธรรมและนันทนาการ (๓) แผนงานเคหะและชุมชน												
	๓	๑๖๐,๐๐๐	๔	๒๖๐,๐๐๐	๓	๑๖๐,๐๐๐	๓	๑๖๐,๐๐๐	๔	๒๖๐,๐๐๐	๑๗	๑,๐๐๐,๐๐๐
	๒	๓๐,๐๐๐	๒	๗๐,๐๐๐	๒	๗๐,๐๐๐	๒	๗๐,๐๐๐	๒	๗๐,๐๐๐	๑๐	๓๑๐,๐๐๐
	๒	๘๑๐,๐๐๐	๒	๙๒๐,๐๐๐	๒	๙๒๐,๐๐๐	๒	๙๒๐,๐๐๐	๒	๙๒๐,๐๐๐	๑๐	๔,๔๙๐,๐๐๐

แผนพัฒนาท้องถิ่น (พ.ศ.๒๕๖๖ - ๒๕๗๐) แก้ไข ครั้งที่ ๔ พ.ศ.๒๕๖๖ องค์การบริหารส่วนตำบลบ้านเป่า อำเภอแม่แตง จังหวัดเชียงใหม่

ยุทธศาสตร์	ปี ๒๕๖๖		ปี ๒๕๖๗		ปี ๒๕๖๘		ปี ๒๕๖๙		ปี ๒๕๗๐		รวม ๕ ปี	
	จำนวนโครงการ	งบประมาณ (บาท)	จำนวนโครงการ	งบประมาณ (บาท)	จำนวนโครงการ	งบประมาณ (บาท)	จำนวนโครงการ	งบประมาณ (บาท)	จำนวนโครงการ	งบประมาณ (บาท)	จำนวนโครงการ	งบประมาณ (บาท)
รวม	๗	๑,๐๐๐,๐๐๐	๘	๑,๒๕๐,๐๐๐	๗	๑,๑๕๐,๐๐๐	๗	๑,๑๕๐,๐๐๐	๘	๑,๒๕๐,๐๐๐	๓๗	๕,๘๐๐,๐๐๐
๔) ยุทธศาสตร์การพัฒนาด้านการอนุรักษ์ฟื้นฟูและสืบสานศิลปวัฒนธรรม จารีตประเพณี และภูมิปัญญาท้องถิ่น ๔.๑ กลยุทธ์ ส่งเสริม สนับสนุน อนุรักษ์ ฟื้นฟู และสืบสานศิลปวัฒนธรรม จารีตประเพณี และภูมิปัญญา (๑) แผนงานการศาสนา วัฒนธรรมและนันทนาการ	๖	๗๑๐,๐๐๐	๖	๗๑๐,๐๐๐	๖	๗๑๐,๐๐๐	๖	๗๑๐,๐๐๐	๖	๗๑๐,๐๐๐	๓๐	๓,๕๕๐,๐๐๐
รวม	๖	๗๑๐,๐๐๐	๖	๗๑๐,๐๐๐	๖	๗๑๐,๐๐๐	๖	๗๑๐,๐๐๐	๖	๗๑๐,๐๐๐	๓๐	๓,๕๕๐,๐๐๐

ยุทธศาสตร์	ปี ๒๕๖๖		ปี ๒๕๖๗		ปี ๒๕๖๘		ปี ๒๕๖๙		ปี ๒๕๗๐		รวม ๕ ปี	
	จำนวนโครงการ	งบประมาณ (บาท)	จำนวนโครงการ	งบประมาณ (บาท)	จำนวนโครงการ	งบประมาณ (บาท)	จำนวนโครงการ	งบประมาณ (บาท)	จำนวนโครงการ	งบประมาณ (บาท)	จำนวนโครงการ	งบประมาณ (บาท)
๕) ยุทธศาสตร์การพัฒนาด้านสังคมและคุณภาพชีวิต												
๕.๑ กลยุทธ์ ส่งเสริมการศึกษาและการเรียนรู้ตลอดชีวิต												
(๑) แผนงานการศึกษา	๑๔	๔,๒๘๐,๐๐๐	๑๗	๙,๖๘๐,๐๐๐	๑๓	๓,๘๘๐,๐๐๐	๑๓	๓,๘๖๐,๐๐๐	๑๓	๓,๘๘๐,๐๐๐	๗๐	๒๕,๕๘๐,๐๐๐
๕.๒ กลยุทธ์ ส่งเสริมสุขภาวะของชุมชน												
(๑) แผนงานสาธารณสุข	๘	๖๗๐,๐๐๐	๙	๗๔๐,๐๐๐	๖	๕๗๐,๐๐๐	๖	๕๗๐,๐๐๐	๖	๕๗๐,๐๐๐	๓๕	๓,๑๒๐,๐๐๐
๕.๓ กลยุทธ์ ส่งเสริมสวัสดิการสังคมและการสงเคราะห์ผู้ด้อยโอกาส												
(๑) แผนงานสร้างความเข้มแข็งของชุมชน	๔	๓๗๐,๐๐๐	๔	๓๗๐,๐๐๐	๔	๓๗๐,๐๐๐	๔	๓๗๐,๐๐๐	๔	๓๗๐,๐๐๐	๒๐	๑,๘๕๐,๐๐๐
๕.๔ กลยุทธ์ พัฒนาการจัดระเบียบชุมชน สังคม และการรักษาความสงบเรียบร้อยและการป้องกันและบรรเทาสาธารณภัย												
(๑) แผนงานรักษาความสงบภายใน	๕	๗๐๕,๐๐๐	๕	๕๐๕,๐๐๐	๘	๒,๖๙๙,๐๐๐	๗	๑,๑๙๙,๐๐๐	๗	๑,๑๙๙,๐๐๐	๓๒	๖,๓๐๗,๐๐๐
๕.๕ กลยุทธ์ ส่งเสริมสวัสดิการสังคมและการสงเคราะห์ผู้ด้อยโอกาส												
(๑) แผนงานสังคมสงเคราะห์	๑	๑๐๐,๐๐๐	๑	๑๐๐,๐๐๐	๑	๑๐๐,๐๐๐	๑	๑๐๐,๐๐๐	๑	๑๐๐,๐๐๐	๕	๕๐๐,๐๐๐

ยุทธศาสตร์	ปี ๒๕๖๖		ปี ๒๕๖๗		ปี ๒๕๖๘		ปี ๒๕๖๙		ปี ๒๕๗๐		รวม ๕ ปี	
	จำนวนโครงการ	งบประมาณ (บาท)	จำนวนโครงการ	งบประมาณ (บาท)	จำนวนโครงการ	งบประมาณ (บาท)	จำนวนโครงการ	งบประมาณ (บาท)	จำนวนโครงการ	งบประมาณ (บาท)	จำนวนโครงการ	งบประมาณ (บาท)
รวม	๓๒	๖,๑๒๕,๐๐๐	๓๖	๑๑,๓๙๕,๐๐๐	๓๒	๗,๖๑๙,๐๐๐	๓๑	๖,๐๙๙,๐๐๐	๓๑	๖,๑๑๙,๐๐๐	๑๖๒	๓๗,๓๕๗,๐๐๐
๖) ยุทธศาสตร์การบริหารจัดการบ้านเมืองที่ดี ๖.๑ กลยุทธ์พัฒนาการเสริมสร้างประสิทธิภาพและธรรมาภิบาลในการบริหารจัดการองค์กร (๑) แผนงานบริหารงานทั่วไป	๑๗	๒,๑๒๐,๐๐๐	๑๕	๑,๘๒๐,๐๐๐	๑๕	๑,๗๙๐,๐๐๐	๑๕	๑,๗๙๐,๐๐๐	๑๕	๑,๗๙๐,๐๐๐	๗๕	๙,๓๑๐,๐๐๐
รวม	๑๗	๒,๑๒๐,๐๐๐	๑๕	๑,๘๒๐,๐๐๐	๑๕	๑,๗๙๐,๐๐๐	๑๕	๑,๗๙๐,๐๐๐	๑๕	๑,๗๙๐,๐๐๐	๗๕	๙,๓๑๐,๐๐๐
รวมทั้งสิ้น	๔๙	๒๒,๓๓๗,๒๐๐	๙๑	๓๓,๐๐๕,๐๐๐	๘๒	๒๒,๒๓๙,๐๐๐	๙๓	๑๘,๙๐๐,๔๐๐	๙๑	๑๙,๘๓๔,๐๐๐	๔๔๐	๑๑๖,๓๑๕,๖๐๐

แผนพัฒนาท้องถิ่น (พ.ศ.๒๕๖๖ - ๒๕๗๐) แก้ไข ครั้งที่ ๔ พ.ศ.๒๕๖๖ องค์การบริหารส่วนตำบลบ้านเป่า อำเภอแม่แตง จังหวัดเชียงใหม่

รายละเอียดโครงการพัฒนา
แผนพัฒนาท้องถิ่น (๒๕๖๖-๒๕๗๐) แก่ไขครั้งที่ ๔ พ.ศ. ๒๕๖๖
องค์การบริหารส่วนตำบลบ้านเป่า อำเภอแม่แตง จังหวัดเชียงใหม่

- ก. ยุทธศาสตร์ชาติ ๒๐ ปี ยุทธศาสตร์ที่ ๒ ด้านการสร้างความสามารถในการแข่งขัน
- ข. แผนพัฒนาสังคมเศรษฐกิจและสังคมแห่งชาติ ฉบับที่ ๑๓ หมวดที่ ๕, หมวดที่ ๖
- ค. Sustainable Development Goals: SDGs เป้าหมายที่ ๑. เพื่อพัฒนาโครงสร้างพื้นฐานในตำบลให้ได้มาตรฐานและเพียงพอกับความต้องการของประชาชน
 - ๒. เพื่อยกระดับความเป็นอยู่และอำนวยความสะดวกให้แก่ประชาชนในชุมชน
- ง. ยุทธศาสตร์จังหวัด ที่ ๑ การส่งเสริมอุตสาหกรรมการท่องเที่ยว เน้นคุณค่าที่สามารถปรับตัวตามสถานการณ์เพื่อขับเคลื่อนเศรษฐกิจท้องถิ่น ที่ ๒ การขับเคลื่อนเกษตรเพิ่มมูลค่าเกษตรแปรรูปมูลค่าสูง และนวัตกรรมอาหารแห่งอนาคตภายใต้ BCG MODEL
- จ. ยุทธศาสตร์การพัฒนาของ อปท. ในเขตจังหวัด ที่ ๒ ยุทธศาสตร์การพัฒนาด้านโครงสร้างพื้นฐาน สาธารณูปโภค และแหล่งน้ำ
 - ๑. ยุทธศาสตร์การพัฒนาด้านโครงสร้างพื้นฐาน
 - ๑.๑ กลยุทธ์ พัฒนาโครงสร้างพื้นฐานด้านการคมนาคม ด้านสาธารณูปโภค และด้านสาธารณูปการและโครงสร้างพื้นฐานทางการเกษตร
 - (๑) แผนงานอุตสาหกรรมและการโยธา

ที่	โครงการ	วัตถุประสงค์	เป้าหมาย (ผลผลิตของโครงการ)	งบประมาณและที่ผ่านมา					ตัวชี้วัด (KPI)	ผลลัพธ์ที่คาดว่าจะได้รับ	หน่วยงาน ที่ รับผิดชอบ
				๒๕๖๖ (บาท)	๒๕๖๗ (บาท)	๒๕๖๘ (บาท)	๒๕๖๙ (บาท)	๒๕๗๐ (บาท)			
๑	โครงการก่อสร้างศาลาอเนกประสงค์บริเวณสุสานบ้านแม่โจ้ หมู่ที่ ๑	เพื่อใช้สำหรับเป็นที่พักญาติสำหรับการประกอบพิธีฌาปนกิจของหมู่บ้าน	ขนาดกว้าง ๖ เมตร ยาว ๑๒ เมตร สูง ๔ เมตร	๔๐๐,๐๐๐	-	-	-	-	ประชาชนมีความพึงพอใจร้อยละ ๘๐	มีสถานที่ที่พักรญาติสำหรับการประกอบพิธีฌาปนกิจของหมู่บ้าน	กองช่าง
ที่	โครงการ	วัตถุประสงค์	เป้าหมาย (ผลผลิตของโครงการ)	งบประมาณและที่ผ่านมา					ตัวชี้วัด (KPI)	ผลลัพธ์ที่คาดว่าจะได้รับ	หน่วยงาน ที่ รับผิดชอบ
				๒๕๖๖ (บาท)	๒๕๖๗ (บาท)	๒๕๖๘ (บาท)	๒๕๖๙ (บาท)	๒๕๗๐ (บาท)			
๒	โครงการปรับปรุงถนนด้วยหินคลุกสายการเกษตรทุกสายในหมู่บ้าน หมู่ที่ ๑ บ้านแม่โจ้ (พร้อมบ่ออัด)	เพื่อให้เกษตรกรมีความสะดวกในการสัญจรไปมาและชนผลิตได้อย่างปลอดภัย	ผิวจราจรกว้าง ๓.๕๐ เมตร ยาวรวม ๑,๗๑๕.๐๐ เมตร หนาเฉลี่ย ๐.๑๕ เมตร หรือมีพื้นที่ผิวจราจรไม่น้อยกว่า ๒,๕๐๒.๕๐ ตารางเมตร	๒๐๐,๐๐๐	-	-	-	-	ระยะทางของถนนที่ก่อสร้างมีมาตรฐาน ร้อยละ ๑๐๐	เกษตรกรสัญจรไปมาได้สะดวก และมีความปลอดภัยมากยิ่งขึ้น	กองช่าง
๓	โครงการก่อสร้างถนนคสล.ในพื้นที่ หมู่ที่ ๑ บ้านแม่โจ้ สายทิศตะวันตก	เพื่อให้มีถนนที่ได้มาตรฐานสำหรับการสัญจรไปมาของประชาชน	กว้าง ๔ เมตร ยาว ๑,๒๐๐ เมตร หนา ๐.๑๕ เมตร	๖๐๐,๐๐๐ (๒๔๐เมตร)	๖๐๐,๐๐๐ (๒๔๐ เมตร)	๖๐๐,๐๐๐ (๒๔๐ เมตร)	๖๐๐,๐๐๐ (๒๔๐ เมตร)	๖๐๐,๐๐๐ (๒๔๐เมตร)	ระยะทางของถนนที่ก่อสร้างมีมาตรฐาน ร้อยละ ๑๐๐	ประชาชนสัญจรไปมาได้สะดวก และมีความปลอดภัยมากยิ่งขึ้น	กองช่าง

๔	โครงการก่อสร้างดาดคอนกรีตคลองส่งน้ำ หมู่ที่ ๑ บ้านแม่ใจ สายตั้งแต่สวนนางยุพิน สุวรรณ ถึงสวนนางจำปา งามพร้อม	เพื่อป้องกันน้ำท่วมขัง และให้สามารถระบายน้ำได้สะดวก	ปากรางกว้าง ๑ เมตร ท้องรางกว้าง ๐.๓๐ เมตร ลึก ๐.๔๐ เมตร ยาว ๒๐๐ เมตร	๒๔๐,๐๐๐	๒๔๐,๐๐๐	-	-	-	ระยะทางของดาดคอนกรีตที่ก่อสร้างมีมาตรฐานร้อยละ ๑๐๐	ครัวเรือนปลอดภัยจากน้ำท่วม	กองช่าง
---	---	---	---	---------	---------	---	---	---	--	----------------------------	---------

ที่	โครงการ	วัตถุประสงค์	เป้าหมาย (ผลผลิตของโครงการ)	งบประมาณและที่ผ่านมา					ตัวชี้วัด (KPI)	ผลลัพธ์ที่คาดว่าจะได้รับ	หน่วยงาน ที่ รับผิดชอบ
				๒๕๖๖ (บาท)	๒๕๖๗ (บาท)	๒๕๖๘ (บาท)	๒๕๖๙ (บาท)	๒๕๗๐ (บาท)			
๕	โครงการก่อสร้างดาดคอนกรีตคลองส่งน้ำ หมู่ที่ ๑ บ้านแม่ใจ สายสวนนายแดง มาจันทร์ ถึง หัวน้ำใส	เพื่อป้องกันน้ำท่วมขังและผันน้ำเข้าสู่พื้นที่การเกษตร	ปากกว้าง ๑ เมตร ท้องดาดกว้าง ๐.๓๐ เมตร ลึก ๐.๘๐ เมตร ยาว ๒๕๐ เมตร	-	๒๐๐,๐๐๐	๒๐๐,๐๐๐	-	-	ระยะทางของดาดคอนกรีตที่ก่อสร้างมีมาตรฐานร้อยละ ๑๐๐	ครัวเรือนปลอดภัยจากน้ำท่วม	กองช่าง
๖	โครงการปรับปรุงระบบประปาภูเขา หมู่ที่ ๑ บ้านแม่ใจ	เพื่อให้ประชาชนมีน้ำ อุปโภค บริโภค ใช้อย่างเพียงพอ	ยาว ๑,๕๐๐ เมตร	-	๔๐๐,๐๐๐	-	๔๐๐,๐๐๐	-	ระบบประปาภูเขาได้รับการปรับปรุงร้อยละ ๕๐	ประชาชนมีน้ำอุปโภค บริโภค ใช้อย่างเพียงพอ	กองช่าง
๗	โครงการก่อสร้างอาคารอเนกประสงค์ข้างศาลาประชารัฐ หมู่ที่ ๑ บ้านแม่ใจ	เพื่อให้มีสถานที่จัดกิจกรรมที่สามารถรองรับผู้เข้าร่วมกิจกรรมได้ในปริมาณที่เพียงพอ	ขนาดกว้าง ๖ เมตร ยาว ๘ เมตร สูง ๔ เมตร	-	๘๐๐,๐๐๐	-	-	-	ร้อยละ ๑๐๐ ของความสำเร็จในการก่อสร้างอาคารอเนกประสงค์	มีสถานที่จัดกิจกรรมที่สามารถรองรับผู้เข้าร่วมกิจกรรมได้ในปริมาณที่เพียงพอ	กองช่าง
๘	โครงการเทลานอเนกประสงค์บริเวณป่าช้า บ้านแม่ใจ หมู่ที่ ๑	เพื่อให้มีสถานที่สะดวกต่อการดำเนินกิจกรรมต่าง ๆ	ขนาดไม่น้อยกว่า ๔๐๐ ตารางเมตร	-	-	๒๗๐,๐๐๐	๒๗๐,๐๐๐	-	ร้อยละ ๑๐๐ ของความสำเร็จในการเทลานอเนกประสงค์	ประชาชนมีความสะดวกในการใช้สถานที่ประกอบกิจกรรม	กองช่าง

ที่	โครงการ	วัตถุประสงค์	เป้าหมาย (ผลผลิตของโครงการ)	งบประมาณและที่ผ่านมา					ตัวชี้วัด (KPI)	ผลลัพธ์ที่คาดว่าจะได้รับ	หน่วยงาน ที่ รับผิดชอบ
				๒๕๖๖ (บาท)	๒๕๖๗ (บาท)	๒๕๖๘ (บาท)	๒๕๖๙ (บาท)	๒๕๗๐ (บาท)			
๙	โครงการก่อสร้างตลาด เหมืองทุ่งปางเตม เชื่อมห้วยก้าแกด หมู่ ที่ ๑ บ้านแม่ใจ	เพื่อให้การส่งน้ำมี ประสิทธิภาพและ ลดการสูญเสียน้ำ	กว้าง ๕ เมตร ยาว ๒๐๐ เมตร	-	-	๕๐๐,๐๐๐	-	-	ระยะทางของ ตลาดคอนกรีต ที่ก่อสร้างมี มาตรฐานร้อยละ ๑๐๐	การส่งน้ำมี ประสิทธิภาพ และปัญหาน้ำ ท่วมขังลดลง	กองช่าง
๑๐	โครงการก่อสร้างตลาด คอนกรีตคลองส่งน้ำ หมู่ที่ ๑ บ้านแม่ใจ สายตั้งแต่สวนนาง ยุพิน สุวรรณถึงสวน นางจำปา งามพร้อม	เพื่อป้องกันน้ำท่วม ขัง และให้สามารถ ระบายน้ำได้สะดวก	ปากรางกว้าง ๑ เมตร ท้องรางกว้าง ๐.๓๐ เมตร ลึก ๐.๔๐ เมตร ยาว ๒๐๐ เมตร	-	-	๒๔๐,๐๐๐	๒๔๐,๐๐๐	-	ระยะทางของ ตลาดคอนกรีต ที่ก่อสร้างมี มาตรฐานร้อยละ ๑๐๐	ครัวเรือน ปลอดภัยจากน้ำ ท่วม	กองช่าง
๑๑	โครงการก่อสร้าง สะพาน สายทิศตะวันตก หมู่ที่ ๑ บ้านแม่ใจ	เพื่อความสะดวก รวดเร็วและ ปลอดภัยในการ สัญจรไปมา	สะพานขนาด ๕ เมตร	-	-	๑,๐๐๐,๐๐๐	-	-	ก่อสร้าง สะพานที่ได้ มาตรฐาน ร้อยละ ๑๐๐	ประชาชนได้รับ ความสะดวกใน การสัญจรไปมา และมีความ สะดวกยิ่งขึ้น	กองช่าง
๑๒	โครงการซ่อมแซม ถนนคอนกรีตภายใน หมู่บ้านแม่ใจ หมู่ที่ ๑	เพื่อให้มีถนนที่ได้ มาตรฐานสำหรับ การสัญจรไปมาของ ประชาชน	กว้าง ๕ เมตร ยาว ๑,๐๐๐ เมตร	-	-	-	๒๐๐,๐๐๐	๒๐๐,๐๐๐	ระยะทางของ ถนนคอนกรีต ที่ก่อสร้างมี มาตรฐาน ร้อยละ ๑๐๐	ประชาชนสัญจร ไปมาได้สะดวก และมีความ ปลอดภัยมาก ยิ่งขึ้น	กองช่าง

ที่	โครงการ	วัตถุประสงค์	เป้าหมาย (ผลผลิตของ โครงการ)	งบประมาณและที่ผ่านมา					ตัวชี้วัด (KPI)	ผลลัพธ์ที่คาดว่าจะได้รับ	หน่วยงาน ที่ รับผิดชอบ
				๒๕๖๖ (บาท)	๒๕๖๗ (บาท)	๒๕๖๘ (บาท)	๒๕๖๙ (บาท)	๒๕๗๐ (บาท)			
๑๓	โครงการก่อสร้าง รางระบายน้ำแบบฝา ปิด หมู่ที่ ๑ บ้านแม่โจ้	เพื่อป้องกันน้ำท่วมขัง และให้สามารถระบาย น้ำได้สะดวก	ขนาดกว้าง ๐.๓๐ เมตร ลึก ๐.๕๐ เมตร	-	-	-	-	๕๐๐,๐๐๐	ระยะทางของ รางระบายน้ำ ที่ก่อสร้างมี มาตรฐานร้อยละ ๑๐๐	ครัวเรือน ปลอดภัยจากน้ำ ท่วม	กองช่าง
๑๔	โครงการก่อสร้างถนน ลูกรังสายก้วป่าซาง – ห้วยปง หมู่ที่ ๒ บ้านแม่เลิม	เพื่อให้มีถนนที่ได้ มาตรฐานสำหรับการ สัญจรไปมาของ ประชาชน	ขนาดกว้าง ๔ เมตร ยาว ๑,๐๐๐ เมตร	-	๑,๐๐๐,๐๐๐	-	-	-	ระยะทางของ ถนนลูกรัง ที่ก่อสร้างมี มาตรฐาน ร้อยละ ๑๐๐	ประชาชนสัญจร ไปมาได้สะดวก และมีความ ปลอดภัยมาก ยิ่งขึ้น	กองช่าง
๑๕	โครงการปรับปรุง ถนนลาดยางสายหน้า บ้านนายสงวน ดีค้ายคำ หมู่ที่ ๒ บ้านแม่เลิม	เพื่อให้มีถนนที่ได้ มาตรฐานสำหรับการ สัญจรไปมาของ ประชาชน	หนา ๐.๐๕ เมตร กว้าง ๔ เมตร ยาว ๖๐๐ เมตร	-	-	-	๓๐๐,๐๐๐	-	ระยะทางของ ถนนที่มี มาตรฐาน ร้อยละ ๑๐๐	ประชาชนสัญจร ไปมาได้สะดวก และมีความ ปลอดภัยมาก ยิ่งขึ้น	กองช่าง
๑๖	โครงการก่อสร้าง รางระบายน้ำ สายภายในหมู่บ้าน หมู่ที่ ๒ บ้านแม่เลิม	เพื่อป้องกันน้ำท่วมขัง และให้สามารถระบาย น้ำได้สะดวก	กว้าง ๐.๓๐ เมตร ลึก ๐.๕๐ เมตร ยาว ๒๐๐ เมตร	-	-	-	๕๐๐,๐๐๐	-	ระยะทางของ รางระบายน้ำ ที่ก่อสร้างมี มาตรฐานร้อย ละ ๑๐๐	ครัวเรือน ปลอดภัยจากน้ำ ท่วม	กองช่าง

ที่	โครงการ	วัตถุประสงค์	เป้าหมาย (ผลผลิตของ โครงการ)	งบประมาณและที่ผ่านมา					ตัวชี้วัด (KPI)	ผลลัพธ์ที่คาดว่าจะได้รับ	หน่วยงาน ที่ รับผิดชอบ
				๒๕๖๖ (บาท)	๒๕๖๗ (บาท)	๒๕๖๘ (บาท)	๒๕๖๙ (บาท)	๒๕๗๐ (บาท)			
๑๗	โครงการถมดินลูกรังถนนทุกสาย หมู่ที่ ๒ สายเข้าพื้นที่การเกษตรภายในหมู่ที่ ๒ บ้านแม่เลิม	เพื่อความสะดวกในการสัญจรไปมาของประชาชน	ระยะทาง ๒ กิโลเมตร	-	-	-	-	๒๐๐,๐๐๐	ระยะทางในการถมดินลูกรัง	ประชาชนสัญจรไปมาได้สะดวกและมีความปลอดภัยมากยิ่งขึ้น	กองช่าง
๑๘	โครงการปรับปรุงภูมิทัศน์ในชุมชน หมู่ที่ ๒ บ้านแม่เลิม	เพื่อปรับปรุงภูมิทัศน์ชุมชนบ้านแม่เลิม	ปรับปรุงภูมิทัศน์ ๑ แห่ง	-	-	๒๐๐,๐๐๐	-	-	ปรับปรุงภูมิทัศน์ได้สำเร็จ ร้อยละ ๘๐	ชุมชนบ้านแม่เลิม มีความสะอาดสวยงาม	กองช่าง
๑๙	โครงการก่อสร้างถนนคอนกรีตเสริมเหล็กสายซอยบ้านนายปัญญา เก่งกาจ (ซอย๑๐) หมู่ที่ ๓ บ้านสบเลิม	เพื่อให้มีถนนที่ได้มาตรฐานสำหรับการสัญจรไปมาของประชาชน	กว้าง ๒.๕ เมตร ยาว ๕๘ เมตร พร้อมไหล่ทาง	๘๗,๐๐๐	-	-	-	-	ระยะทางของถนนที่ก่อสร้างมีมาตรฐาน ร้อยละ ๑๐๐	ประชาชนสัญจรไปมาได้สะดวกและมีความปลอดภัยมากยิ่งขึ้น	กองช่าง
๒๐	โครงการก่อสร้างถนนคอนกรีตเสริมเหล็กสายซอยข้างบ้านนายประคอง ไพธิยา หมู่ที่ ๓ บ้านสบเลิม	เพื่อให้มีถนนที่ได้มาตรฐานสำหรับการสัญจรไปมาของประชาชน	กว้าง ๒ เมตร ยาว ๑๑๑ เมตร หนา ๐.๑๕ เมตร	๑๓๓,๒๐๐	-	-	-	-	ระยะทางของถนนที่ก่อสร้างมีมาตรฐาน ร้อยละ ๑๐๐	ประชาชนสัญจรไปมาได้สะดวกและมีความปลอดภัยมากยิ่งขึ้น	กองช่าง

ที่	โครงการ	วัตถุประสงค์	เป้าหมาย (ผลผลิตของ โครงการ)	งบประมาณและที่ผ่านมา					ตัวชี้วัด (KPI)	ผลลัพธ์ที่คาดว่าจะได้รับ	หน่วยงาน ที่ รับผิดชอบ
				๒๕๖๖ (บาท)	๒๕๖๗ (บาท)	๒๕๖๘ (บาท)	๒๕๖๙ (บาท)	๒๕๗๐ (บาท)			
๒๑	โครงการปรับปรุงถนนด้วยหินคลุกพร้อมบดอัดสายห้วยโป่งสายนอก หมู่ที่ ๓ บ้านสบเลิม	เพื่อความสะดวกในการสัญจรไปมาของประชาชน	ผิวจราจรไม่น้อยกว่า ๓ เมตร ยาว ๑,๐๐๐ ม.	-	๒๘๐,๐๐๐ (๕๐๐ เมตร)	๒๘๐,๐๐๐ (๕๐๐ เมตร)	-	-	ร้อยละ ๑๐๐ ของความสำเร็จในการปรับปรุงถนนด้วยหินคลุก	ประชาชนสัญจรไปมาได้สะดวกและมีความปลอดภัยมากยิ่งขึ้น	กองช่าง
๒๒	โครงการเจาะบ่อบาดาลบริเวณบ้านห้วยมะริด หมู่ที่ ๓	เพื่อให้ประชาชนมีน้ำสะอาดใช้อย่างเพียงพอ	บ่อบาดาลไม่น้อยกว่า ๕ บ่อ	-	-	-	-	๒๐๐,๐๐๐	ร้อยละ ๑๐๐ ของความสำเร็จในการเจาะบ่อบาดาล	ประชาชนมีน้ำสะอาดใช้อย่างเพียงพอ	กองช่าง
๒๓	โครงการก่อสร้างบล็อกคอนเวด / สะพาน สายข้างพระบรมฉายาลักษณ์ หมู่ที่ ๔ บ้านเป่า	เพื่อแก้ไขปัญหา น้ำท่วมขังบนพื้นผิวถนน	ขนาดกว้าง ไม่น้อยกว่า ๓ เมตร ยาว ๑๐ เมตร	-	-	-	๘๐๐,๐๐๐	๘๐๐,๐๐๐	ปัญหาน้ำท่วมขังลดลงร้อยละ ๕๐	ครัวเรือนปลอดภัยจากน้ำท่วมขังและน้ำสามารถระบายได้ดี	กองช่าง
๒๔	โครงการก่อสร้างถนนคสล. สายชลประทาน ไปอ่างแม่ออก หมู่ที่ ๕ บ้านแพะ	เพื่อความสะดวกในการสัญจรไปมาของประชาชน	กว้าง ๔ เมตร ยาว ๑,๕๐๐ ม.	๖,๐๐๐,๐๐๐	-	-	-	-	ระยะทางของถนนที่ก่อสร้างมีมาตรฐาน ร้อยละ ๑๐๐	ประชาชนสัญจรไปมาได้สะดวกและมีความปลอดภัยมากยิ่งขึ้น	กองช่าง

ที่	โครงการ	วัตถุประสงค์	เป้าหมาย (ผลผลิตของ โครงการ)	งบประมาณและที่ผ่านมา					ตัวชี้วัด (KPI)	ผลลัพธ์ที่คาดว่าจะได้รับ	หน่วยงาน ที่ รับผิดชอบ
				๒๕๖๖ (บาท)	๒๕๖๗ (บาท)	๒๕๖๘ (บาท)	๒๕๖๙ (บาท)	๒๕๗๐ (บาท)			
๒๕	โครงการก่อสร้างถนนคสล.สายหน้า บ้านนายเซาวลิต ปัญญาสงค์ ถึงสะพานข้ามลำเหมือง หมู่ ๕ บ้านแพะ	เพื่อความสะดวกในการสัญจรไปมาของประชาชน	กว้าง ๔ เมตร ยาว ๒๔๐ เมตร	๖๐๐,๐๐๐	-	-	-	-	ระยะทางของถนนที่ก่อสร้างมีมาตรฐานร้อยละ ๑๐๐	ประชาชนสัญจรไปมาได้สะดวกและมีความปลอดภัยมากยิ่งขึ้น	กองช่าง
๒๖	โครงการขุดลอกลำเหมืองกลาง หมู่ ๕ บ้านแพะ	เพื่อป้องกันน้ำตื้นเขินและเพิ่มพื้นที่การกักเก็บน้ำ	ระยะทาง ๓๐๐ เมตร	-	๒๕๐,๐๐๐	๒๕๐,๐๐๐	-	-	ร้อยละ ๑๐๐ ของความสำเร็จในการขุดลอกลำเหมือง	มีพื้นที่กักเก็บน้ำเพิ่มขึ้นและประชาชนมีน้ำอุปโภคบริโภคเพียงพอ	กองช่าง
๒๗	โครงการก่อสร้างถนนคสล. สายสวนนายประสงค์ ถึงสวนนายสมศักดิ์ (สันตันมีน) หมู่ที่ ๕ บ้านแพะ	เพื่อความสะดวกในการสัญจรไปมาของประชาชน	ระยะทาง ๓๐๐ เมตร	-	๗๒๐,๐๐๐	-	-	-	ระยะทางของถนนที่ก่อสร้างมีมาตรฐานร้อยละ ๑๐๐	ประชาชนสัญจรไปมาได้สะดวกและมีความปลอดภัยมากยิ่งขึ้น	กองช่าง
๒๘	โครงการขุดลอกลำเหมืองเสีย ตั้งแต่บ้านนายวิชวน ยศศรี ถึงข้างบ้านนายยืนแดงตันกี หมู่ที่ ๕ บ้านแพะ	เพื่อป้องกันน้ำตื้นเขินและเพิ่มพื้นที่การกักเก็บน้ำ	ขนาดกว้าง ๒.๐๐ เมตร ยาว ๓๐๐ เมตร	-	๓๐๐,๐๐๐	-	-	-	ร้อยละ ๑๐๐ ของความสำเร็จในการขุดลอกลำเหมือง	มีพื้นที่กักเก็บน้ำเพิ่มขึ้นและประชาชนมีน้ำอุปโภคบริโภคเพียงพอ	กองช่าง

ที่	โครงการ	วัตถุประสงค์	เป้าหมาย (ผลผลิตของ โครงการ)	งบประมาณและที่ผ่านมา					ตัวชี้วัด (KPI)	ผลลัพธ์ที่คาดว่าจะได้รับ	หน่วยงาน ที่ รับผิดชอบ
				๒๕๖๖ (บาท)	๒๕๖๗ (บาท)	๒๕๖๘ (บาท)	๒๕๖๙ (บาท)	๒๕๗๐ (บาท)			
๒๙	โครงการก่อสร้างถนนคสล.หมู่ที่ ๕ บ้านแพะสายสวนนายประดิษฐ์ถึงสวนนายพัฒนาพล	เพื่อความสะดวกในการสัญจรไปมาของประชาชน	ขนาดกว้าง ๔ เมตร ยาว ๑,๐๐๐ เมตร	-	-	๒,๔๐๐,๐๐๐	-	-	ระยะทางของถนนที่ก่อสร้างมีมาตรฐานร้อยละ ๑๐๐	ประชาชนสัญจรไปมาได้สะดวกและมีความปลอดภัยมากยิ่งขึ้น	กองช่าง
๓๐	โครงการก่อสร้างรางระบายน้ำ (แบบมีฝาปิด) หมู่ที่ ๕ บ้านแพะ สายหน้านายสาธิต ถึงลำเหมืองกลาง	เพื่อแก้ไขปัญหาน้ำท่วมขังบนพื้นผิวถนน	ขนาดกว้าง ๐.๓๐ เมตร ยาว ๑๑๐ เมตร	๓๕๒,๐๐๐	-	-	-	-	ร้อยละ ๑๐๐ ของความสำเร็จในการก่อสร้างรางระบายน้ำ	ปัญหาน้ำท่วมขังลดลงและประชาชนได้รับความสะดวกในการสัญจรมากยิ่งขึ้น	กองช่าง
๓๑	โครงการก่อสร้างรางระบายน้ำ (แบบมีฝาปิด) หมู่ที่ ๕ บ้านแพะ สายหน้าบ้านนางบัวบาล พรหมไชยถึงลำเหมืองเสียว	เพื่อแก้ไขปัญหาน้ำท่วมขังบนพื้นผิวถนน	กว้าง ๐.๓ เมตร ลึก ๐.๕๐ เมตร ยาว ๘๕ เมตร	-	-	-	๑๖๕,๐๐๐	๑๖๕,๐๐๐	ร้อยละ ๑๐๐ ของความสำเร็จในการก่อสร้างรางระบายน้ำ	ปัญหาน้ำท่วมขังลดลงและประชาชนได้รับความสะดวกในการสัญจรมากยิ่งขึ้น	กองช่าง
๓๒	โครงการก่อสร้างรางระบายน้ำ (แบบมีฝาปิด) หมู่ที่ ๕ บ้านแพะ สายหน้าบ้านนายพัฒนาพล ศรีพวง	เพื่อแก้ไขปัญหาน้ำท่วมขังบนพื้นผิวถนน	กว้าง ๐.๓ เมตร ลึก ๐.๕๐ เมตร ยาว ๑๑๒ เมตร	-	-	-	๓๑๐,๐๐๐	๓๑๐,๐๐๐	ร้อยละ ๑๐๐ ของความสำเร็จในการก่อสร้างรางระบายน้ำ	ปัญหาน้ำท่วมขังลดลงและประชาชนได้รับความสะดวกในการสัญจรมากยิ่งขึ้น	กองช่าง

ที่	โครงการ	วัตถุประสงค์	เป้าหมาย (ผลผลิตของ โครงการ)	งบประมาณและที่ผ่านมา					ตัวชี้วัด (KPI)	ผลลัพธ์ที่คาดว่าจะได้รับ	หน่วยงาน ที่ รับผิดชอบ
				๒๕๖๖ (บาท)	๒๕๖๗ (บาท)	๒๕๖๘ (บาท)	๒๕๖๙ (บาท)	๒๕๗๐ (บาท)			
๓๓	โครงการก่อสร้างรางระบายน้ำ (แบบมีฝาปิด) หมู่ที่ ๕ บ้านแพะ สายหน้าบ้านนางสาวเพชร แก้วบุรี	เพื่อแก้ไขปัญหาน้ำท่วมขังบนพื้นผิวถนน	กว้าง ๐.๓๐ เมตร ลึก ๐.๕๐ เมตร ยาว ๑๐๐ เมตร	-	-	-	๒๘๐,๐๐๐	๒๘๐,๐๐๐	ร้อยละ ๑๐๐ ของความสำเร็จ ในการก่อสร้าง รางระบายน้ำ	ปัญหาน้ำท่วมขัง ลดลงและ ประชาชนได้รับ ความสะดวกใน การสัญจรมาก ยิ่งขึ้น	กองช่าง
๓๔	โครงการก่อสร้างถนน หมู่ที่ ๕ บ้านแพะ สายหน้าบ้านนาย ประสงค์ ตะรุศ	เพื่อความสะดวกใน การสัญจรไปมาของ ประชาชน	ขนาดกว้าง ๔ เมตร ยาว ๕๐ เมตร	-	-	-	-	๑๒๐,๐๐๐	ระยะทางของ ถนนที่ก่อสร้าง มีมาตรฐาน ร้อยละ ๑๐๐	ประชาชนสัญจร ไปมาได้สะดวก และมีความ ปลอดภัยมาก ยิ่งขึ้น	กองช่าง
๓๕	โครงการก่อสร้าง คลองระบายน้ำ รูปตัว ยู หมู่ที่ ๖ บ้านก้าง หงส์สายหน้าบ้านนาย กระจ่าง ปลาทอง ถึง อ่างห้วยน้ำรินพร้อม ทำฝายกั้นน้ำปากทาง คลอง	เพื่อป้องกันการ พังทลายของดิน	ปากรางกว้าง ๑.๕๐ เมตร ท้องรางกว้าง ๐.๓๐ เมตร ลึก ๐.๔๐ เมตร ยาว ๑๕๐ เมตร	-	๒๔๐,๐๐๐	-	-	-	ร้อยละ ๑๐๐ ของความสำเร็จ ในการก่อสร้าง คลองระบาย น้ำ	ประชาชนมีน้ำใช้ ในการ เกษตร อย่างเพียงพอ ลดปัญหาการพัง ทลายของดิน	กองช่าง

ที่	โครงการ	วัตถุประสงค์	เป้าหมาย (ผลผลิตของ โครงการ)	งบประมาณและที่ผ่านมา					ตัวชี้วัด (KPI)	ผลลัพธ์ที่คาดว่าจะได้รับ	หน่วยงาน ที่ รับผิดชอบ
				๒๕๖๖ (บาท)	๒๕๖๗ (บาท)	๒๕๖๘ (บาท)	๒๕๖๙ (บาท)	๒๕๗๐ (บาท)			
๓๖	โครงการขุดลอก ลำเหมืองเสียวเหมืองปงพร้อมท่อคอนเวียลท์ที่ ๖ บ้านก้างหงส์สายบ่อปลาซีพี ถึงหนองอ้อยหมู	เพื่อป้องกันน้ำดินเขินและเพิ่มพื้นที่การกักเก็บน้ำ	ยาว ๑,๐๐๐ ม.	-	-	๑,๐๐๐,๐๐๐	-	-	ร้อยละ ๑๐๐ ของความสำเร็จในการขุดลอกลำเหมือง	มีพื้นที่กักเก็บน้ำเพิ่มขึ้นและประชาชนมีน้ำอุปโภคบริโภคเพียงพอ	กองช่าง
๓๗	โครงการก่อสร้างถนนคสล.สายสวนนายวิสัยทองซ้ำ ถึงเขตหมู่ ๕ บ้านแพะ	เพื่อเพิ่มแสงสว่างและประชาชนมีความปลอดภัยในชีวิตและทรัพย์สิน	ยาว ๖๐๐ เมตร กว้าง ๔.๐๐ เมตร	-	๑,๕๐๐,๐๐๐	-	-	-	ระยะทางของถนนที่ก่อสร้างมีมาตรฐานร้อยละ ๑๐๐	ประชาชนมีมีความปลอดภัยจากการใช้เส้นทางสัญจร	กองช่าง
๓๘	โครงการก่อสร้างถนนคสล. หมู่ที่ ๗ บ้านดงสายซอย ๓	เพื่อให้มีถนนที่ได้มาตรฐานสำหรับการสัญจรไปมาของประชาชน	กว้าง ๓ เมตร ยาว ๒๐๐ เมตร หนา ๐.๑๕ เมตร	๓๒๐,๐๐๐	-	-	-	-	ร้อยละ ๑๐๐ ของความสำเร็จในการก่อสร้างถนน	ประชาชนสัญจรไปมาได้สะดวกและมีความปลอดภัยมากยิ่งขึ้น	กองช่าง
๓๙	โครงการก่อสร้างรางระบายน้ำคอนกรีตรูปตัวยู สายข้างสนามกีฬาถึงรางระบายน้ำเดิม หมู่ที่ ๗ บ้านดง	เพื่อแก้ไขปัญหาน้ำท่วมขังบนพื้นผิวถนน	ปากรางกว้าง ๑.๐๐ เมตร ลึก ๐.๗๐ เมตร ยาว ๑๐๕ เมตร	๓๐๐,๐๐๐ (๕๐ เมตร)	๓๕๐,๐๐๐ (๕๕ เมตร)	-	-	-	ร้อยละ ๑๐๐ ของความสำเร็จในการก่อสร้างรางระบายน้ำ	ปัญหาน้ำท่วมขังลดลงและประชาชนได้รับความสะดวกในการสัญจรมากยิ่งขึ้น	กองช่าง

ที่	โครงการ	วัตถุประสงค์	เป้าหมาย (ผลผลิตของ โครงการ)	งบประมาณและที่ผ่านมา					ตัวชี้วัด (KPI)	ผลลัพธ์ที่คาดว่าจะได้รับ	หน่วยงาน ที่ รับผิดชอบ
				๒๕๖๖ (บาท)	๒๕๖๗ (บาท)	๒๕๖๘ (บาท)	๒๕๖๙ (บาท)	๒๕๗๐ (บาท)			
๔๐	โครงการก่อสร้างวางระบายน้ำ แบบมีฝาปิด หมู่ที่ ๗ บ้านดงสายหน้าบ้านนายธัญญา ทิพย์พร ถึงหน้าบ้านนาง ขวัญหล้า กัลยาณชน	เพื่อแก้ไขปัญหาน้ำท่วมขังบนพื้นผิวถนน	กว้าง ๐.๓๐ เมตร ยาว ๒๐๐ เมตร ลึก ๐.๕๐ เมตร	-	๖๘๐,๐๐๐	-	-	-	ร้อยละ ๑๐๐ ของความสำเร็จในการก่อสร้างวางระบายน้ำ	ปัญหาน้ำท่วมขังลดลงและประชาชนได้รับความสะดวกในการสัญจรมากยิ่งขึ้น	กองช่าง
๔๑	โครงการปรับปรุงระบบประปาหมู่บ้านสวนครีว หมู่ที่ ๗ บ้านดง	เพื่อปรับปรุงระบบประปาให้ผลิตน้ำที่สะอาดและมีมาตรฐาน	ยาว ๘๐๐ เมตร	-	๒๕๐,๐๐๐	๒๕๐,๐๐๐	-	-	ร้อยละ ๑๐๐ ของความสำเร็จในการปรับปรุงระบบประปา	ประชาชนมีน้ำประปาที่สะอาดในการอุปโภคบริโภค	กองช่าง
๔๒	โครงการก่อสร้างถนนคอนกรีต หมู่ที่ ๗ บ้านดง สายคลองส่งน้ำใหญ่ถึงโรงเรียนบ้านดง	เพื่อให้ประชาชนสัญจรได้สะดวกและปลอดภัย	ยาว ๓๐๐ เมตร กว้าง ๔ เมตร หนา ๐.๑๕ เมตร	-	๗๒๐,๐๐๐	๗๒๐,๐๐๐	-	-	ร้อยละ ๑๐๐ ของความสำเร็จในการก่อสร้างถนน	ประชาชนได้รับความสะดวกและปลอดภัยในการสัญจร	กองช่าง
๔๓	โครงการก่อสร้างถนนคอนกรีตเสริมเหล็ก หมู่ที่ ๗ บ้านดง สายหน้าวัดบ้านดงถึงบ้านดงใต้	เพื่อให้มีถนนที่ได้มาตรฐานสำหรับการสัญจรไปมาของประชาชน	ถนน คสล. ยาว ๒๐๐ เมตร กว้าง ๔ เมตร	-	๒๔๐,๐๐๐	๒๔๐,๐๐๐	-	-	ร้อยละ ๑๐๐ ของความสำเร็จในการก่อสร้างถนน	ประชาชนสัญจรไปมาได้สะดวกและมีความปลอดภัยมากยิ่งขึ้น	กองช่าง

~ ๖๓ ~

ที่	โครงการ	วัตถุประสงค์	เป้าหมาย (ผลผลิตของ โครงการ)	งบประมาณและที่ผ่านมา					ตัวชี้วัด (KPI)	ผลลัพธ์ที่คาดว่าจะได้รับ	หน่วยงาน ที่ รับผิดชอบ
				๒๕๖๖ (บาท)	๒๕๖๗ (บาท)	๒๕๖๘ (บาท)	๒๕๖๙ (บาท)	๒๕๗๐ (บาท)			
๔๔	โครงการก่อสร้าง รางระบายน้ำ (แบบมีฝา ปิด) หมู่ที่ ๗ บ้านดง สายสวนนาย ชิงชัย ประดิษฐ์ ถึงสี่แยก	เพื่อแก้ไขปัญหา ท่วมขังบนพื้นผิวถนน	ยาว ๒๐๐ เมตร	-	-	๖๔๐,๐๐๐	-	-	ร้อยละ ๑๐๐ ของความสำเร็จ ในการก่อสร้าง รางระบายน้ำ	ปัญหาน้ำท่วมขัง ลดลงและ ประชาชนได้รับ ความสะดวกใน การสัญจรมาก ยิ่งขึ้น	กองช่าง
๔๕	โครงการก่อสร้าง รางระบายน้ำ (แบบฝา ปิด) พร้อมวางท่อ หมู่ที่ ๗ บ้านดง สาย บ้านนายอุทัย บุญ ยวง ถึง นางหงษ์ จันทร์ เป็ง	เพื่อแก้ไขปัญหา ท่วมขังบนพื้นผิวถนน	กว้าง ๐.๓๐ เมตร ลึก ๐.๕๐ เมตร ยาว ๒๐๐ เมตร	-	-	๓๔๐,๐๐๐	๓๔๐,๐๐๐	-	ร้อยละ ๑๐๐ ของความสำเร็จ ในการก่อสร้าง รางระบายน้ำ	ปัญหาน้ำท่วมขัง ลดลงและ ประชาชนได้รับ ความสะดวกใน การสัญจรมาก ยิ่งขึ้น	กองช่าง
๔๖	โครงการถมดินลูกรัง ทางการเกษตร จาก ทางลงสปริงเวย์ ถึง ลำน้ำปิง	เพื่อให้เกษตรกร สัญจรไปมาได้สะดวก และขนส่งผลผลิตได้ อย่างปลอดภัยมาก ยิ่งขึ้น	ยาว ๑,๐๐๐ เมตร	-	-	-	๓๐๐,๐๐๐	๓๐๐,๐๐๐	ร้อยละ ๑๐๐ ของ ความสำเร็จใน การถมดินลูกรัง	เกษตรกรสัญจรไป มาได้สะดวกและ ขนส่งผลผลิตได้ อย่างปลอดภัยมาก ยิ่งขึ้น	กองช่าง

๔๗	โครงการปรับปรุงถนนด้วยหินคลุกพร้อมบดอัดสายทางการเกษตรสายสวนนางโสภาทิพวรรณ ถึงคลองส่งน้ำสวนนายเลื่อน สมควร	เพื่อให้เกษตรกรสัญจรไปมาได้สะดวกและขนส่งผลผลิตได้อย่างปลอดภัยมากยิ่งขึ้น	ยาว ๘๐๐ เมตร	-	-	-	-	๑๘๐,๐๐๐	ร้อยละ ๑๐๐ ของความสำเร็จในการปรับปรุงถนน	เกษตรกรสัญจรไปมาได้สะดวกและขนส่งผลผลิตได้อย่างปลอดภัยมากยิ่งขึ้น	กองช่าง
ที่	โครงการ	วัตถุประสงค์	เป้าหมาย (ผลผลิตของโครงการ)	งบประมาณและที่ผ่านมา					ตัวชี้วัด (KPI)	ผลลัพธ์ที่คาดว่าจะได้รับ	หน่วยงานที่รับผิดชอบ
				๒๕๖๖ (บาท)	๒๕๖๗ (บาท)	๒๕๖๘ (บาท)	๒๕๖๙ (บาท)	๒๕๗๐ (บาท)			
๔๘	โครงการก่อสร้างถนนคสล. หมู่ที่ ๗ บ้านดงสายหน้าร้านเพ็ชรภณี ถึงคั่นคลองใหญ่	เพื่อให้มีถนนที่ได้มาตรฐานสำหรับการสัญจรไปมาของประชาชน	กว้าง ๔ เมตร ยาว ๓๐๐ เมตร	-	-	-	๓๖๐,๐๐๐	๓๖๐,๐๐๐	ร้อยละ ๑๐๐ ของความสำเร็จในการก่อสร้างถนน	ประชาชนสัญจรไปมาได้สะดวกและมีความปลอดภัยมากยิ่งขึ้น	กองช่าง
๔๙	โครงการก่อสร้างถนนคสล. หมู่ที่ ๗ บ้านดงสายบ้านนางวิสัย ท้าวคำ ถึง คลองฉุกเงิน	เพื่อให้มีถนนที่ได้มาตรฐานสำหรับการสัญจรไปมาของประชาชน	กว้าง ๔ เมตร ยาว ๒๐๐ เมตร	-	-	-	๒๔๐,๐๐๐	๒๔๐,๐๐๐	ร้อยละ ๑๐๐ ของความสำเร็จในการก่อสร้างถนน	ประชาชนสัญจรไปมาได้สะดวกและมีความปลอดภัยมากยิ่งขึ้น	กองช่าง
๕๐	โครงการก่อสร้างอาคารศูนย์เรียนรู้ หมู่ที่ ๗ บ้านดง	เพื่อให้มีสถานที่จัดกิจกรรมถ่ายทอดความรู้แก่ประชาชนในพื้นที่	อาคารศูนย์เรียนรู้ ๑ หลัง	-	-	-	๕๐๐,๐๐๐	-	ร้อยละ ๑๐๐ ของความสำเร็จในการก่อสร้างศูนย์เรียนรู้	ประชาชนมีสถานที่สำหรับจัดกิจกรรมเพื่อถ่ายทอดความรู้	กองช่าง

๕๑	โครงการก่อสร้างถนน คสล. หมู่ที่ ๗ บ้านดง สายโรงเรียนบ้านดงถึง ป่าช้าพื้นที่การเกษตร ลำน้ำแม่งัด	เพื่อให้มีถนนที่ได้ มาตรฐานสำหรับการ สัญจรไปมาของ ประชาชน	ยาว ๑,๒๐๐ เมตร	-	๓,๑๒๐,๐๐๐	-	-	-	ร้อยละ ๑๐๐ ของความสำเร็จ ในการก่อสร้าง ถนน	ประชาชนสัญจร ไปมาได้สะดวก และมีความ ปลอดภัยมาก ยิ่งขึ้น	กองช่าง
----	---	--	-------------------	---	-----------	---	---	---	---	---	---------

ที่	โครงการ	วัตถุประสงค์	เป้าหมาย (ผลผลิตของ โครงการ)	งบประมาณและที่ผ่านมา					ตัวชี้วัด (KPI)	ผลลัพธ์ที่คาดว่าจะได้รับ	หน่วยงาน ที่ รับผิดชอบ
				๒๕๖๖ (บาท)	๒๕๖๗ (บาท)	๒๕๖๘ (บาท)	๒๕๖๙ (บาท)	๒๕๗๐ (บาท)			
๕๒	โครงการปรับปรุงถนนด้วยหินคลุกพร้อมบดอัด หมู่ที่ ๗ บ้านดงสายหน้าบ้านนายบุญช่วย ศรีพวกถึงหนองโซค	เพื่อให้ประชาชนสัญจรไปมาได้สะดวกและมีความปลอดภัยมากยิ่งขึ้น	ยาว ๘๐๐ เมตร	-	-	-	๒๔๐,๐๐๐	๒๔๐,๐๐๐	ร้อยละ ๑๐๐ ของความสำเร็จในการปรับปรุงถนน	ประชาชนสัญจรไปมาได้สะดวกและมีความปลอดภัยมากยิ่งขึ้น	กองช่าง
๕๓	โครงการปรับปรุงถนนด้วยหินคลุกพร้อมบดอัด หมู่ที่ ๗ บ้านดงสายคันคลองชลประทานถึงลำเหมืองฟู	เพื่อให้ประชาชนสัญจรไปมาได้สะดวกและมีความปลอดภัยมากยิ่งขึ้น	ยาว ๔๐๐ เมตร	-	-	-	-	๒๔๐,๐๐๐	ร้อยละ ๑๐๐ ของความสำเร็จในการปรับปรุงถนน	ประชาชนสัญจรไปมาได้สะดวกและมีความปลอดภัยมากยิ่งขึ้น	กองช่าง
๕๔	โครงการต่อเติมอาคารศูนย์พัฒนาคุณภาพชีวิตและส่งเสริมอาชีพผู้สูงอายุตำบลบ้านเป่า	เพื่อให้มีสถานที่จัดกิจกรรมที่สามารถรองรับผู้เข้าร่วมกิจกรรมได้ในปริมาณที่เพียงพอ	ต่อเติมอาคารอาคารศูนย์พัฒนาคุณภาพชีวิตและส่งเสริมอาชีพผู้สูงอายุตำบลบ้านเป่า ๑ แห่ง	-	-	-	๕๐๐,๐๐๐	๕๐๐,๐๐๐	ร้อยละ ๑๐๐ ของความสำเร็จในการต่อเติมอาคารศูนย์พัฒนาคุณภาพชีวิตและส่งเสริมอาชีพผู้สูงอายุตำบลบ้านเป่า	มีสถานที่จัดกิจกรรมที่สามารถรองรับผู้เข้าร่วมกิจกรรมได้ในปริมาณที่เพียงพอ	กองช่าง

ที่	โครงการ	วัตถุประสงค์	เป้าหมาย (ผลผลิตของ โครงการ)	งบประมาณและที่ผ่านมา					ตัวชี้วัด (KPI)	ผลลัพธ์ที่คาดว่าจะได้รับ	หน่วยงาน ที่ รับผิดชอบ
				๒๕๖๖ (บาท)	๒๕๖๗ (บาท)	๒๕๖๘ (บาท)	๒๕๖๙ (บาท)	๒๕๗๐ (บาท)			
๕๕	โครงการตัดแปลงอาคารศูนย์พัฒนาคุณภาพชีวิตและส่งเสริมอาชีพผู้สูงอายุตำบลบ้านเป่า	เพื่อให้มีสถานที่จัดกิจกรรมที่เหมาะสมกับสภาพพื้นที่	ตัดแปลงอาคารศูนย์พัฒนาคุณภาพชีวิตและส่งเสริมอาชีพผู้สูงอายุตำบลบ้านเป่า ๑ แห่ง	-	-	-	๒๐,๐๐๐	๒๐,๐๐๐	ร้อยละ ๑๐๐ ของความสำเร็จในการตัดแปลงอาคารศูนย์พัฒนาคุณภาพชีวิตและส่งเสริมอาชีพผู้สูงอายุตำบลบ้านเป่า	สถานที่จัดกิจกรรมที่เหมาะสมกับสภาพพื้นที่	กองช่าง
๕๖	โครงการต่อเติมและตัดแปลงอาคารที่ทำการองค์การบริหารส่วนตำบลบ้านเป่า	เพื่อต่อเติมและตัดแปลงอาคารที่ทำการองค์การบริหารส่วนตำบลบ้านเป่าให้เหมาะสม	ต่อเติมและตัดแปลงอาคารที่ทำการองค์การบริหารส่วนตำบลบ้านเป่า	-	-	-	๑๐๐,๐๐๐	๑๐๐,๐๐๐	ร้อยละ ๑๐๐ ของความสำเร็จในการต่อเติมและตัดแปลงอาคารที่ทำการอบต.บ้านเป่า	มีอาคารที่ทำการเหมาะสมกับสภาพพื้นที่	กองช่าง
๕๗	โครงการก่อสร้างรั้วรอบที่ทำการองค์การบริหารส่วนตำบลบ้านเป่า	เพื่อป้องกันและรักษาทรัพย์สินของทางราชการ	รั้ว คสล.ยาว ๓๐๐ เมตร สูง ๑.๕๐ เมตร	-	-	-	๘๐๐,๐๐๐	๘๐๐,๐๐๐	ร้อยละ ๑๐๐ ของความสำเร็จในการก่อสร้างรั้ว	สถานที่ราชการมีความปลอดภัย	กองช่าง

ที่	โครงการ	วัตถุประสงค์	เป้าหมาย (ผลผลิตของ โครงการ)	งบประมาณและที่ผ่านมา					ตัวชี้วัด (KPI)	ผลลัพธ์ที่คาดว่าจะได้รับ	หน่วยงาน ที่ รับผิดชอบ
				๒๕๖๖ (บาท)	๒๕๖๗ (บาท)	๒๕๖๘ (บาท)	๒๕๖๙ (บาท)	๒๕๗๐ (บาท)			
๕๘	โครงการขยายผิวจราจร ถนน คสล. สายทางเข้า ที่ทำการ อบต.บ้านเป่า	เพื่อให้การสัญจรไป มาสะดวกและ ปลอดภัย	กว้าง ๒ เมตร ยาว ๑๖๐ เมตร	-	-	-	๒๑๐,๐๐๐	๒๑๐,๐๐๐	ร้อยละ ๑๐๐ ของความสำเร็จ ในการขยายผิว จราจรสาย ทางเข้าที่ทำการ อบต.บ้านเป่า	การสัญจรไปมา สะดวกและ ปลอดภัย	กองช่าง
๕๙	โครงการก่อสร้าง โรง จอดรถ บริเวณองค์การ บริหารส่วนตำบล บ้าน เป่า	เพื่อให้มีสถานที่ จอด รถที่เพียงพอและเป็น ระเบียบ	ขนาดกว้าง ๑๘.๐๐ เมตร ยาว ๕.๐๐ เมตร จำนวน ๒ จุด	-	-	-	๓๘๔,๖๐๐	-	มีสถานที่จอด รถเพิ่มขึ้น จำนวน ๒ จุด	มีสถานที่จอดรถที่ เพียงพอและเป็น ระเบียบเรียบร้อย	กองช่าง
๖๐	โครงการก่อสร้างอาคาร กิจกรรมผู้สูงอายุ องค์การบริหารส่วน ตำบลบ้านเป่า	เพื่อให้มีสถานที่ สำหรับจัดกิจกรรม ต่าง ๆ ของ อบต.บ้าน เป่า	ขนาดกว้าง ๑๘ เมตร ยาว ๕ เมตร	-	-	-	๓๗๙,๓๐๐	-	ผู้เข้าร่วม กิจกรรมต่าง ๆ ของ อบต. มีความพึงพอใจ ในสถานที่ สำหรับจัด กิจกรรม ร้อยละ ๖๐	มีสถานที่จัด กิจกรรมของ อบต.บ้านเป่าที่ เพียงพอและ เหมาะสมกับ กิจกรรม	กองช่าง

ที่	โครงการ	วัตถุประสงค์	เป้าหมาย (ผลผลิตของ โครงการ)	งบประมาณและที่ผ่านมา					ตัวชี้วัด (KPI)	ผลลัพธ์ที่คาดว่าจะได้รับ	หน่วยงาน ที่ รับผิดชอบ
				๒๕๖๖ (บาท)	๒๕๖๗ (บาท)	๒๕๖๘ (บาท)	๒๕๖๙ (บาท)	๒๕๗๐ (บาท)			
๖๑	โครงการตัดแปลงอาคาร อเนกประสงค์เป็นห้อง สำนักงาน	เพื่อเพิ่มพื้นที่ในการ ปฏิบัติงานของ เจ้าหน้าที่	ห้องที่ ๑ ขนาด กว้าง ๖.๐๐ เมตร ยาว ๓.๐๐ เมตร ห้องที่ ๒ ขนาด กว้าง ๓.๐๐ เมตร ยาว ๓.๐๐ เมตร รายละเอียดตาม ประมาณการ กองช่าง	-	-	-	๒๗,๕๐๐ ๕๐,๐๐๐	-	มีห้องสำนักงานที่ สามารถ ปฏิบัติงานได้ ร้อยละ ๑๐๐	เจ้าหน้าที่มี ห้องสำนักงาน ในการ ปฏิบัติงาน	กองช่าง
๖๒	โครงการตัดแปลงโรงจอดรถ เป็นโรงครัว	เพื่อเพิ่มพื้นที่ในการ เก็บพัสดุของ อบต. บ้านเป่าให้เป็น ระเบียบ	ขนาดกว้าง ๖.๐๐ เมตร ยาว ๓.๙๕ เมตร รายละเอียดตาม ประมาณการ กองช่าง	-	-	-	๔๕,๐๐๐	-	มีพื้นที่ในการ จัดเก็บพัสดุของ อบต.เพิ่มขึ้น ร้อยละ ๕๐	มีพื้นที่ในการ จัดเก็บพัสดุให้ เป็นระเบียบ	กองช่าง
๖๓	โครงการล้อมรั้วรอบที่ทำการ องค์การบริหารส่วนตำบล บ้านเป่า	เพื่อป้องกันและรักษา ทรัพย์สินของทาง ราชการ	รั้วลวดหนาม ยาว ๓๐๐ เมตร สูง ๑.๕๐ เมตร	-	-	-	๑๐๐,๐๐๐	๑๐๐,๐๐๐	ป้องกันทรัพย์สิน ของทางราชการ ได้ร้อยละ ๑๐๐	สถานที่ราชการมี ความปลอดภัย มากขึ้น	กองช่าง
รวม ๖๓ โครงการ				๙,๒๓๒,๒๐ ๐	๑๑,๘๙๐,๐๐๐	๙,๑๓๐,๐๐๐	๘,๓๘๑,๔๐๐	๖,๖๖๕,๐๐๐			

รายละเอียดโครงการพัฒนา
แผนพัฒนาท้องถิ่น (๒๕๖๖-๒๕๗๐) แก่ไขครั้งที่ ๔ พ.ศ. ๒๕๖๖
องค์การบริหารส่วนตำบลบ้านเป่า อำเภอแม่แตง จังหวัดเชียงใหม่

- ก. ยุทธศาสตร์ชาติ ๒๐ ปี ยุทธศาสตร์ที่ ๒ ด้านการสร้างความสามารถในการแข่งขัน
- ข. แผนพัฒนาสังคมเศรษฐกิจและสังคมแห่งชาติ ฉบับที่ ๑๓ หมวดที่ ๕, หมวดที่ ๖
- ค. Sustainable Development Goals: SDGs เป้าหมายที่ ๑. เพื่อพัฒนาโครงสร้างพื้นฐานในตำบลให้ได้มาตรฐานและเพียงพอกับความต้องการของประชาชน
 - ๒. เพื่อยกระดับความเป็นอยู่และอำนวยความสะดวกให้แก่ประชาชนในชุมชน
- ง. ยุทธศาสตร์จังหวัด ที่ ๑ การส่งเสริมอุตสาหกรรมการท่องเที่ยว เน้นคุณค่าที่สามารถปรับตัวตามสถานการณ์เพื่อขับเคลื่อนเศรษฐกิจท้องถิ่น
 - ๒ การขับเคลื่อนเกษตรเพิ่มมูลค่าเกษตรแปรรูปมูลค่าสูง และนวัตกรรมอาหารแห่งอนาคตภายใต้ BCG MODEL
- จ. ยุทธศาสตร์การพัฒนาของ อปท. ในเขตจังหวัด ที่ ๒ ยุทธศาสตร์การพัฒนาด้านโครงสร้างพื้นฐาน สาธารณูปโภค และแหล่งน้ำ
 - ๑. ยุทธศาสตร์การพัฒนาด้านโครงสร้างพื้นฐาน
 - ๑.๑ กลยุทธ์ พัฒนาโครงสร้างพื้นฐานด้านการคมนาคม ด้านสาธารณูปโภค และด้านสาธารณูปการและโครงสร้างพื้นฐานทางการเกษตร
 - (๒) แผนงานเคหะและชุมชน

ที่	โครงการ	วัตถุประสงค์	เป้าหมาย (ผลผลิตของโครงการ)	งบประมาณและที่ผ่านมา					ตัวชี้วัด (KPI)	ผลลัพธ์ที่คาดว่าจะได้รับ	หน่วยงาน ที่ รับผิดชอบ
				๒๕๖๖ (บาท)	๒๕๖๗ (บาท)	๒๕๖๘ (บาท)	๒๕๖๙ (บาท)	๒๕๗๐ (บาท)			
๑	โครงการติดตั้งไฟฟ้าโซลาร์เซลล์ส่องสว่างสายทางหลักเขตติดต่อระหว่างหมู่ที่ ๑ ถึง หมู่ที่ ๒	เพื่อให้มีแสงไฟส่องสว่างและมีความปลอดภัยในชีวิตและทรัพย์สิน	จำนวน ๒๐ ต้น	๑,๔๐๐,๐๐๐	-	-	-	-	ติดตั้งไฟฟ้าโซลาร์เซลล์ส่องสว่างได้ร้อยละ ๕๐	มีไฟฟ้าส่องสว่างและประชาชนมีความปลอดภัยมากยิ่งขึ้น	กองช่าง

ที่	โครงการ	วัตถุประสงค์	เป้าหมาย (ผลผลิตของ โครงการ)	งบประมาณและที่ผ่านมา					ตัวชี้วัด (KPI)	ผลลัพธ์ที่คาดว่าจะได้รับ	หน่วยงาน ที่ รับผิดชอบ
				๒๕๖๖ (บาท)	๒๕๖๗ (บาท)	๒๕๖๘ (บาท)	๒๕๖๙ (บาท)	๒๕๗๐ (บาท)			
๒	โครงการติดตั้งไฟฟ้าส่องสว่างโซล่าเซลล์สายทางหลัก หมู่ที่ ๑ บ้านแม่ใจ	เพื่อให้มีแสงไฟฟ้าส่องสว่างและมีความปลอดภัยในชีวิตและทรัพย์สิน	จำนวน ๒๐ ต้น	-	-	๑,๔๐๐,๐๐๐	-	-	ติดตั้งไฟฟ้าโซล่าเซลล์ส่องสว่าง ได้ร้อยละ ๕๐	มีไฟฟ้าส่องสว่างและประชาชนมีความปลอดภัยมากยิ่งขึ้น	กองช่าง
๓	โครงการติดตั้งไฟฟ้าส่องสว่างโซล่าเซลล์สายทางหลัก หมู่ที่ ๒ บ้านแม่เลิม	เพื่อให้มีแสงไฟฟ้าส่องสว่างและมีความปลอดภัยในชีวิตและทรัพย์สิน	จำนวน ๒๐ ต้น	-	๑,๔๐๐,๐๐๐	-	-	-	ติดตั้งไฟฟ้าโซล่าเซลล์ส่องสว่าง ได้ร้อยละ ๕๐	มีไฟฟ้าส่องสว่างและประชาชนมีความปลอดภัยมากยิ่งขึ้น	กองช่าง
๔	โครงการติดตั้งไฟฟ้าส่องสว่างโซล่าเซลล์สายทางหลัก หมู่ที่ ๓ บ้านสบเลิม	เพื่อให้มีแสงไฟฟ้าส่องสว่างและมีความปลอดภัยในชีวิตและทรัพย์สิน	จำนวน ๒๐ ต้น	-	๑,๔๐๐,๐๐๐	-	-	-	ติดตั้งไฟฟ้าโซล่าเซลล์ส่องสว่าง ได้ร้อยละ ๕๐	มีไฟฟ้าส่องสว่างและประชาชนมีความปลอดภัยมากยิ่งขึ้น	กองช่าง
๕	โครงการติดตั้งไฟฟ้าส่องสว่างโซล่าเซลล์บ้านห้วยมะริด หมู่ที่ ๓	เพื่อให้มีแสงไฟฟ้าส่องสว่างและมีความปลอดภัยในชีวิตและทรัพย์สิน	จำนวน ๒๐ ต้น	-	๑,๔๐๐,๐๐๐	-	-	-	ติดตั้งไฟฟ้าโซล่าเซลล์ส่องสว่าง ได้ร้อยละ ๕๐	มีไฟฟ้าส่องสว่างและประชาชนมีความปลอดภัยมากยิ่งขึ้น	กองช่าง
๖	โครงการติดตั้งเสียงตามสาย หมู่ที่ ๔ บ้านเป่า	เพื่อให้ประชาชนได้รับข้อมูลข่าวสาร การประชาสัมพันธ์ได้อย่างทั่วถึง	เสียงตามสายพร้อมติดตั้งอุปกรณ์	๓๐๐,๐๐๐	-	-	-	-	ร้อยละ ๑๐๐ ของประชาชนได้รับข้อมูลข่าวสารได้อย่างทั่วถึง	ประชาชนได้รับข้อมูลข่าวสารได้อย่างทั่วถึง	กองช่าง
			เป้าหมาย	งบประมาณและที่ผ่านมา					ตัวชี้วัด	ผลลัพธ์ที่คาดว่าจะได้รับ	

ที่	โครงการ	วัตถุประสงค์	(ผลผลิตของโครงการ)	๒๕๖๖ (บาท)	๒๕๖๗ (บาท)	๒๕๖๘ (บาท)	๒๕๖๙ (บาท)	๒๕๗๐ (บาท)	(KPI)	จะได้รับ	หน่วยงาน ที่ รับผิดชอบ
๗	โครงการติดตั้งไฟฟ้าส่องสว่างโซล่าเซลล์สายทางหลัก หมู่ที่ ๕ บ้านแพะ	เพื่อให้มีแสงไฟฟ้าส่องสว่างและมีความปลอดภัยในชีวิตและทรัพย์สิน	จำนวน ๒๐ ต้น	-	-	-	-	๑,๔๐๐,๐๐๐	ติดตั้งไฟฟ้าโซล่าเซลล์ส่องสว่าง ได้ร้อยละ ๕๐	มีไฟฟ้าส่องสว่างและประชาชนมีความปลอดภัยมากยิ่งขึ้น	กองช่าง
๘	โครงการติดตั้งสายพาดดับ ตั้งแต่ ซอย ๓ หมู่ที่ ๖ ถึงป่าช้า หมู่ที่ ๔ พร้อมติดตั้ง ไฟกิ่ง	เพื่อเพิ่มแสงสว่างและประชาชนมีความปลอดภัยในชีวิตและทรัพย์สิน	ยาว ๖๐๐ เมตร	๓๐๐,๐๐๐	-	-	-	-	ร้อยละ ๑๐๐ ของความสำเร็จในการขยายสายไฟฟ้าพร้อมสายพาดดับ	ประชาชนมีมีความปลอดภัยจากการใช้เส้นทางสัญจร	กองช่าง
๙	โครงการติดตั้งกล่องวงจรปิดถนนสายหลัก หมู่ที่ ๖ บ้านก้างหงส์	เพื่อป้องกันและรักษาทรัพย์สินของทางราชการให้มีความปลอดภัย	ติดตั้งกล่องวงจรปิดถนนสายหลักหมู่ที่ ๖ ไม่น้อยกว่า ๔ ตัว	๒๐๐,๐๐๐	-	-	-	-	ความสำเร็จในการติดตั้งกล่องวงจรปิด	ทรัพย์สินของทางราชการมีความปลอดภัย	กองช่าง
๑๐	โครงการติดตั้งไฟฟ้าส่องสว่างโซล่าเซลล์สายทางหลัก หมู่ที่ ๖ บ้านก้างหงส์	เพื่อให้มีแสงไฟฟ้าส่องสว่างและมีความปลอดภัยในชีวิตและทรัพย์สิน	จำนวน ๒๐ ต้น	-	๑,๔๐๐,๐๐๐	-	-	-	ติดตั้งไฟฟ้าโซล่าเซลล์ส่องสว่าง ได้ร้อยละ ๕๐	มีไฟฟ้าส่องสว่างและประชาชนมีความปลอดภัยมากยิ่งขึ้น	กองช่าง
๑๑	โครงการขยายสายพาดดับ ซอย ๑ และ ซอย ๗ พร้อมไฟส่องสว่าง หมู่ที่ ๗ บ้านดง	เพื่อเพิ่มแสงสว่างในพื้นที่การเกษตรให้มีความปลอดภัย	ขยายเขตไฟฟ้าสาธารณะตามประมาณการของการไฟฟ้าส่วนภูมิภาค	๓๐๐,๐๐๐	-	-	-	-	ร้อยละ ๑๐๐ ของความสำเร็จในการขยายเขตไฟฟ้า	ประชาชนมีไฟฟ้าส่องสว่างและมีความปลอดภัยในการสัญจรมา	กองช่าง

ที่	โครงการ	วัตถุประสงค์	เป้าหมาย (ผลผลิตของ โครงการ)	งบประมาณและที่ผ่านมา					ตัวชี้วัด (KPI)	ผลลัพธ์ที่คาดว่าจะได้รับ	หน่วยงาน ที่ รับผิดชอบ
				๒๕๖๖ (บาท)	๒๕๖๗ (บาท)	๒๕๖๘ (บาท)	๒๕๖๙ (บาท)	๒๕๗๐ (บาท)			
๑๒	โครงการติดตั้งเสียงตามสาย หมู่ที่ ๗ บ้านดง	เพื่อให้ประชาชนได้รับข้อมูลข่าวสาร การประชาสัมพันธ์ได้อย่างทั่วถึง	เสียงตามสายพร้อมติดตั้งอุปกรณ์	๓๐๐,๐๐๐	-	-	-	-	ร้อยละ ๑๐๐ ของประชาชนได้รับข้อมูลข่าวสารได้ทั่วถึง	ประชาชนได้รับข้อมูลข่าวสารได้อย่างทั่วถึง	กองช่าง
๑๓	โครงการติดตั้งไฟฟ้าด้วยระบบโซลาร์เซลล์ ๒ ไร่ หมู่บ้าน หมู่ที่ ๗ บ้านดง	เพื่อให้ประชาชนมีไฟฟ้าใช้ และมีความปลอดภัยในชีวิตและทรัพย์สิน	ติดตั้งไฟฟ้าด้วยระบบโซลาร์เซลล์ จำนวน ๑ แห่ง	-	-	-	๓๐๐,๐๐๐	-	ร้อยละ ๑๐๐ ของความสำเร็จในการติดตั้งไฟฟ้าระบบโซลาร์เซลล์ในแต่ละจุด	ชุมชนมีไฟฟ้าส่องสว่าง มีความปลอดภัยในชีวิตและทรัพย์สินมากขึ้น	กองช่าง
๑๔	โครงการติดตั้งไฟฟ้าส่องสว่างโซลาร์เซลล์สายทางหลัก หมู่ที่ ๗ บ้านดง	เพื่อให้มีแสงไฟฟ้าส่องสว่างและมีความปลอดภัยในชีวิตและทรัพย์สิน	จำนวน ๒๐ ต้น	-	-	-	-	๑,๔๐๐,๐๐๐	ติดตั้งไฟฟ้าโซลาร์เซลล์ส่องสว่างได้ร้อยละ ๕๐	มีไฟฟ้าส่องสว่างและประชาชนมีความปลอดภัยมากยิ่งขึ้น	กองช่าง
รวม ๑๔ โครงการ				๒,๘๐๐,๐๐๐	๕,๖๐๐,๐๐๐	๑,๔๐๐,๐๐๐	๓๐๐,๐๐๐	๒,๘๐๐,๐๐๐			

รายละเอียดโครงการพัฒนา
แผนพัฒนาท้องถิ่น (๒๕๖๖-๒๕๗๐) แก่ไขครั้งที่ ๔ พ.ศ. ๒๕๖๖
องค์การบริหารส่วนตำบลบ้านเป้า อำเภอแม่แตง จังหวัดเชียงใหม่

- ก. ยุทธศาสตร์ชาติ ๒๐ ปี ยุทธศาสตร์ที่ ๒ ด้านการสร้างความสามารถในการแข่งขัน
- ข. แผนพัฒนาสังคมเศรษฐกิจและสังคมแห่งชาติ ฉบับที่ ๑๓ หมวดที่ ๑, หมวดที่ ๗, หมวดที่ ๑๐
- ค. Sustainable Development Goals: SDGs เป้าหมาย เพื่อพัฒนาศักยภาพประชาชนให้มีความรู้ ความสามารถและมีทักษะในการประกอบอาชีพเสริม เพื่อยกระดับรายได้ของประชาชนส่งเสริมการดำเนินงานเศรษฐกิจในชุมชน ส่งเสริมการดำเนินงานเศรษฐกิจในชุมชน ให้มีอาชีพ และรายได้ที่สามารถเลี้ยงครอบครัวให้มีคุณภาพชีวิตที่ดีบนพื้นฐานของเศรษฐกิจแบบพอเพียง
- ง. ยุทธศาสตร์จังหวัด ที่ ๒ การขับเคลื่อนเกษตรเพิ่มมูลค่า เกษตรแปรรูปมูลค่าสูง และนวัตกรรมอาหารแห่งอนาคต ภายใต้ BCG Model ที่ ๓ การยกระดับการค้าการลงทุนบนฐานเศรษฐกิจสร้างสรรค์ (Creative Economy) นวัตกรรม (Innovation) และการพัฒนาอย่างต่อเนื่อง (SDGs)
- จ. ยุทธศาสตร์การพัฒนาของ อปท. ในเขตจังหวัด ที่ ๕ การพัฒนาคุณภาพชีวิต การศึกษา ส่งเสริมเศรษฐกิจและการท่องเที่ยว
 - ๒. ยุทธศาสตร์การพัฒนาด้านเศรษฐกิจตามแนวทางปรัชญาเศรษฐกิจพอเพียงไปสู่ความยั่งยืน
 - ๒.๑ กลยุทธ์ ส่งเสริมการประกอบอาชีพของกลุ่มอาชีพและประชาชนตามแนวทางปรัชญาเศรษฐกิจพอเพียง
 - (๑) แผนงานการเกษตร

ที่	โครงการ	วัตถุประสงค์	เป้าหมาย (ผลผลิตของโครงการ)	งบประมาณและที่ผ่านมา					ตัวชี้วัด (KPI)	ผลลัพธ์ที่คาดว่าจะได้รับ	หน่วยงานที่รับผิดชอบ
				๒๕๖๖ (บาท)	๒๕๖๗ (บาท)	๒๕๖๘ (บาท)	๒๕๖๙ (บาท)	๒๕๗๐ (บาท)			
๑	โครงการส่งเสริมสนับสนุนการทำเกษตรอย่างยั่งยืนตามแนวเศรษฐกิจพอเพียง	เพื่อส่งเสริม สนับสนุน การทำการเกษตรอย่างยั่งยืน	ฝึกอบรมให้ความรู้ด้านการเกษตรตามแนวเศรษฐกิจพอเพียง การประกวดผลผลิตทางการเกษตรเปิดตลาดนัด เกษตรอินทรีย์ เป็นต้น	๕๐,๐๐๐	๕๐,๐๐๐	๕๐,๐๐๐	๕๐,๐๐๐	๕๐,๐๐๐	ร้อยละ ๘๐ ของประชาชนที่เข้าโครงการ	ประชาชนมีความรู้ในด้านการเกษตรและสามารถพึ่งตนเองได้	สำนักปลัด

ที่	โครงการ	วัตถุประสงค์	เป้าหมาย (ผลผลิตของโครงการ)	งบประมาณและที่ผ่านมา					ตัวชี้วัด (KPI)	ผลลัพธ์ที่ คาดว่าจะได้รับ	หน่วยงานที่ รับผิดชอบ
				๒๕๖๖ (บาท)	๒๕๖๗ (บาท)	๒๕๖๘ (บาท)	๒๕๖๙ (บาท)	๒๕๗๐ (บาท)			
๒	โครงการเพิ่มศักยภาพกลุ่มอาชีพเกษตรกรกรม	เพื่อสนับสนุนการพัฒนาศักยภาพกลุ่มเกษตรกรกรม	สนับสนุนการฝึกอบรมวัสดุ อุปกรณ์ในการดำเนินโครงการ การศึกษาดูงานเพื่อเพิ่มศักยภาพ	๔๐,๐๐๐	๔๐,๐๐๐	๔๐,๐๐๐	๔๐,๐๐๐	๔๐,๐๐๐	กลุ่มเกษตรกรมีศักยภาพในด้าน การเกษตรมากขึ้น	เกษตรกรเกิดความรู้และทักษะในด้านการเกษตร	สำนักปลัด
๓	โครงการพัฒนาศักยภาพด้านบริหารจัดการ ศูนย์บริการและถ่ายทอดเทคโนโลยีการเกษตร	๑.เพื่อเพิ่มพูนความรู้และพัฒนาความสามารถการบริหารจัดการศูนย์ฯ ให้กับคณะกรรมการบริหารศูนย์ฯ ๒.เพื่อแลกเปลี่ยนเรียนรู้ และเพิ่มประสบการณ์ ระหว่างคณะกรรมการบริหารศูนย์ฯ และเจ้าหน้าที่ของรัฐที่เกี่ยวข้อง ๓.เพื่อจัดทำแผนพัฒนาการเกษตรระดับตำบลที่ตอบสนองความต้องการของตำบล	คณะกรรมการศูนย์ถ่ายทอดฯสามารถบริหารจัดการศูนย์ฯได้เป็นอย่างดี และสามารถจัดทำแผนพัฒนาการเกษตรประจำตำบลบ้านเป้าที่ตอบสนองความต้องการของตำบลได้อย่างแท้จริง	๕๐,๐๐๐	๕๐,๐๐๐	๕๐,๐๐๐	๕๐,๐๐๐	๕๐,๐๐๐	คณะกรรมการศูนย์ฯ มีความรู้ความสามารถเพิ่มขึ้น	๑.ศูนย์บริการฯประจำตำบลบ้านเป้า มีการบริหารจัดการที่มีคุณภาพมาตรฐานสามารถให้บริการข้อมูลการเกษตรแก่ประชาชนได้ ๒.แผนพัฒนาการเกษตรประจำตำบลบ้านเป้าสามารถตอบสนองความต้องการของตำบลได้อย่างเหมาะสม ๓.คณะกรรมการ	สำนักปลัด

ร.ร.	โครงการ	วัตถุประสงค์	เป้าหมาย (ผลผลิตของโครงการ)	งบประมาณและที่ผ่านมา					ตัวชี้วัด (KPI)	ผลลัพธ์ที่ คาดว่าจะได้รับ	หน่วยงานที่ รับผิดชอบ
				๒๕๖๖ (บาท)	๒๕๖๗ (บาท)	๒๕๖๘ (บาท)	๒๕๖๙ (บาท)	๒๕๗๐ (บาท)			
										การบริหาร ศูนย์ฯมีศักยภาพ ในการบริหาร ศูนย์ฯได้เป็น อย่างดียิ่ง	
๔	โครงการปรับปรุงโรงแปรรูปผลิตภัณฑ์ทางการเกษตร	เพื่อปรับปรุงโรงแปรรูปผลิตภัณฑ์ทางการเกษตร ให้มีพื้นที่ในการจัดเก็บผลผลิตและผลิตภัณฑ์ทางการเกษตรให้สะอาดและปลอดภัย	ปรับปรุงโรงแปรรูปผลิตภัณฑ์ทางการเกษตร ตามประมาณการที่กำหนด	-	-	-	๓๐๐,๐๐๐	๓๐๐,๐๐๐	ร้อยละ ๑๐๐ ของความสำเร็จในการปรับปรุงโรงแปรรูปผลิตภัณฑ์ทางการเกษตร	โรงแปรรูปผลิตภัณฑ์ทางการเกษตร มีพื้นที่ในการจัดเก็บผลผลิตและผลิตภัณฑ์ทางการเกษตรที่สะอาดและปลอดภัย	กองช่าง
๕	อุดหนุนคณะกรรมการหมู่บ้าน หมู่ที่ ๒ บ้านแม่เลิม ตามโครงการอบรมให้ความรู้การจัดทำเกษตรแบบอินทรีย์	เพื่อให้เกษตรกรมีความรู้ ความเข้าใจในการทำเกษตรอินทรีย์ ที่ถูกต้อง	โครงการอบรมให้ความรู้การจัดทำเกษตรแบบอินทรีย์	๑๐,๐๐๐	-	-	-	-	กลุ่มเกษตรกรมีศักยภาพในด้านเกษตรมากขึ้น	เกษตรกรเกิดความรู้และทักษะในด้านการเกษตร	สำนักปลัด
		๕ โครงการ		๑๕๐,๐๐๐	๑๔๐,๐๐๐	๑๔๐,๐๐๐	๑๗๐,๐๐๐	๑๗๐,๐๐๐			

ที่	โครงการ	วัตถุประสงค์	เป้าหมาย (ผลผลิตของโครงการ)	งบประมาณและที่ผ่านมา					ตัวชี้วัด (KPI)	ผลลัพธ์ที่ คาดว่าจะได้รับ	หน่วยงานที่ รับผิดชอบ
				๒๕๖๖ (บาท)	๒๕๖๗ (บาท)	๒๕๖๘ (บาท)	๒๕๖๙ (บาท)	๒๕๗๐ (บาท)			

รายละเอียดโครงการพัฒนา
แผนพัฒนาท้องถิ่น (๒๕๖๖-๒๕๗๐) แก้ไขครั้งที่ ๔ พ.ศ. ๒๕๖๖
องค์การบริหารส่วนตำบลบ้านเป่า อำเภอแม่แตง จังหวัดเชียงใหม่

- ก. ยุทธศาสตร์ชาติ ๒๐ ปี ยุทธศาสตร์ที่ ๕ ด้านการสร้างการเติบโตบนคุณภาพชีวิตที่เป็นมิตรกับสิ่งแวดล้อม
- ข. แผนพัฒนาสังคมเศรษฐกิจและสังคมแห่งชาติ ฉบับที่ ๑๓ หมวดที่ ๓, หมวดที่ ๑๐, หมวดที่ ๑๑
- ค. Sustainable Development Goals: SDGs เป้าหมาย เพื่อบำรุงรักษาสิ่งแวดล้อมของชุมชนและจัดการทรัพยากรธรรมชาติเพื่อให้ชุมชนน่าอยู่เพิ่มประสิทธิภาพการบริหารจัดการทรัพยากรธรรมชาติและสิ่งแวดล้อมให้มีเอกภาพ พันฟู ทรัพยากรน้ำ ป่าไม้ ให้สามารถอยู่คู่กับชุมชนอย่างยั่งยืน
- ง. ยุทธศาสตร์จังหวัด ที่ ๔ การจัดการเชิงรุกในปัญหาฝุ่นควัน (PM๒.๕) และการรักษาทรัพยากรธรรมชาติและสิ่งแวดล้อมแบบมีส่วนร่วม
- จ. ยุทธศาสตร์การพัฒนาของ อปท. ในเขตจังหวัด ที่ ๔ การจัดการทรัพยากรธรรมชาติและสิ่งแวดล้อม
 - ๓. ยุทธศาสตร์การพัฒนาด้านการบริหารจัดการทรัพยากรธรรมชาติและสิ่งแวดล้อม และระบบนิเวศอย่างยั่งยืน
 - ๓.๑ กลยุทธ์ ปลูกจิตสำนึกในการอนุรักษ์ พันฟู พัฒนาทรัพยากรธรรมชาติและสิ่งแวดล้อม

(๑) แผนงานการเกษตร

ที่	โครงการ	วัตถุประสงค์	เป้าหมาย (ผลผลิตของ โครงการ)	งบประมาณและที่ผ่านมา					ตัวชี้วัด (KPI)	ผลลัพธ์ที่คาดหวัง จะได้รับ	หน่วยงานที่ รับผิดชอบ
				๒๕๖๖ (บาท)	๒๕๖๗ (บาท)	๒๕๖๘ (บาท)	๒๕๖๙ (บาท)	๒๕๗๐ (บาท)			
๑	โครงการปรับปรุง ภูมิทัศน์	เพื่อปรับปรุง สถานที่ให้สะอาด และสวยงาม	ปรับปรุงภูมิทัศน์ ภายในตำบลบ้านเป่า ตามประมาณการที่ กำหนด	-	๑๐๐,๐๐๐	-	-	๑๐๐,๐๐๐	แต่ละสถานที่ได้รับการปรับปรุงภูมิทัศน์ร้อยละ ๘๐	สถานที่ได้รับการปรับปรุงภูมิทัศน์ให้มีความสะอาดและสวยงาม	กองช่าง

ที่	โครงการ	วัตถุประสงค์	เป้าหมาย (ผลผลิตของ โครงการ)	งบประมาณและที่ผ่านมา					ตัวชี้วัด (KPI)	ผลลัพธ์ที่คาดว่าจะได้รับ	หน่วยงานที่รับผิดชอบ
				๒๕๖๖ (บาท)	๒๕๖๗ (บาท)	๒๕๖๘ (บาท)	๒๕๖๙ (บาท)	๒๕๗๐ (บาท)			
๒	โครงการอนุรักษ์ธรรมชาติและสิ่งแวดล้อม	เพื่ออนุรักษ์และส่งเสริมการปลูกป่ารักษาสภาพแวดล้อมช่วยลดภาวะโลกร้อน	จัดโครงการอนุรักษ์และส่งเสริมการปลูกป่าเพื่อช่วยรักษาสภาพแวดล้อมมา	๓๐,๐๐๐	๓๐,๐๐๐	๓๐,๐๐๐	๓๐,๐๐๐	๓๐,๐๐๐	ร้อยละ ๕๐ ของประชาชนที่เข้าร่วมโครงการมีความพึงพอใจ	ป่าชุมชนได้รับการอนุรักษ์และมีการปลูกป่าเพิ่มขึ้น	สำนักปลัด
๓	โครงการอนุรักษ์พันธุกรรมพืชอันเนื่องมาจากพระราชดำริสมเด็จพระกนิษฐาธิราชเจ้า กรมสมเด็จพระเทพรัตนราชสุดาฯ สยามบรมราชกุมารี	เพื่อเป็นการอนุรักษ์ทรัพยากรธรรมชาติและสิ่งแวดล้อมใหม่ ความอุดมสมบูรณ์ในพื้นที่ตำบลบ้านเป่า	พื้นที่ตำบลบ้านเป่า	๓๐,๐๐๐	๓๐,๐๐๐	๓๐,๐๐๐	๓๐,๐๐๐	๓๐,๐๐๐	ประชาชนร้อยละ ๕๐ มีส่วนร่วมในการอนุรักษ์ฯ ตามโครงการ	ประชาชนในพื้นที่สำนักกักและวางแผนในทรัพยากรท้องถิ่น	สำนักปลัด
๔	โครงการช่วยเหลือประชาชนตามอำนาจหน้าที่ขององค์กรปกครองส่วนท้องถิ่นด้านการเกษตร	เพื่อให้ความช่วยเหลือประชาชนที่ได้รับความเดือดร้อนด้านการเกษตรตามอำนาจหน้าที่	ประชาชนที่ได้รับความเดือดร้อนด้านการเกษตรในตำบลบ้านเป่า	๑๐๐,๐๐๐	๑๐๐,๐๐๐	๑๐๐,๐๐๐	๑๐๐,๐๐๐	๑๐๐,๐๐๐	จำนวนประชากรที่ขอรับการช่วยเหลือได้รับความพึงพอใจ	ประชาชนได้รับความช่วยเหลือในเบื้องต้นอย่างทั่วถึง	สำนักปลัด
รวม ๔ โครงการ				๑๖๐,๐๐๐	๒๖๐,๐๐๐	๑๖๐,๐๐๐	๑๖๐,๐๐๐	๒๖๐,๐๐๐			

รายละเอียดโครงการพัฒนา
 แผนพัฒนาท้องถิ่น (๒๕๖๖-๒๕๗๐) แก่ไขครั้งที่ ๔ พ.ศ. ๒๕๖๖
 องค์การบริหารส่วนตำบลบ้านเป่า อำเภอแม่แตง จังหวัดเชียงใหม่

- ก. ยุทธศาสตร์ชาติ ๒๐ ปี ยุทธศาสตร์ที่ ๒ ด้านการสร้างความสามารถในการแข่งขัน
- ข. แผนพัฒนาสังคมเศรษฐกิจและสังคมแห่งชาติ ฉบับที่ ๑๓ หมวดหมายที่ ๑, หมวดหมายที่ ๗, หมวดหมายที่ ๑๐
- ค. Sustainable Development Goals: SDGs เป้าหมาย เพื่อพัฒนาศักยภาพประชาชนให้มีความรู้ ความสามารถและมีทักษะในการประกอบอาชีพเสริม เพื่อยกระดับรายได้ของประชาชนส่งเสริมการดำเนินงานเศรษฐกิจในชุมชน ส่งเสริมการดำเนินงานเศรษฐกิจในชุมชน ให้มีอาชีพ และรายได้ที่สามารถเลี้ยงครอบครัวให้มีคุณภาพชีวิตที่ดีบนพื้นฐานของเศรษฐกิจแบบพอเพียง
- ง. ยุทธศาสตร์จังหวัด ที่ ๒ การขับเคลื่อนเกษตรเพิ่มมูลค่า เกษตรแปรรูปมูลค่าสูง และนวัตกรรมอาหารแห่งอนาคต ภายใต้ BCG Model ที่ ๓ การยกระดับการค้าการลงทุนบนฐานเศรษฐกิจสร้างสรรค์ (Creative Economy) นวัตกรรม (Innovation) และการพัฒนาอย่างต่อเนื่อง (SDGs)
- จ. ยุทธศาสตร์การพัฒนาของ อปท. ในเขตจังหวัด ที่ ๕ การพัฒนาคุณภาพชีวิต การศึกษา ส่งเสริมเศรษฐกิจและการท่องเที่ยว
 - ๒. ยุทธศาสตร์การพัฒนาด้านเศรษฐกิจตามแนวทางปรัชญาเศรษฐกิจพอเพียงไปสู่ความยั่งยืน
 - ๒.๑ กลยุทธ์ ส่งเสริมการประกอบอาชีพของกลุ่มอาชีพและประชาชนตามแนวทางปรัชญาเศรษฐกิจพอเพียง
 - (๒) แผนงานสร้างความเข้มแข็งของชุมชน

ที่	โครงการ	วัตถุประสงค์	เป้าหมาย (ผลผลิตของโครงการ)	งบประมาณและที่ผ่านมา					ตัวชี้วัด (KPI)	ผลลัพธ์ที่คาดว่าจะได้รับ	หน่วยงานที่รับผิดชอบ
				๒๕๖๖ (บาท)	๒๕๖๗ (บาท)	๒๕๖๘ (บาท)	๒๕๖๙ (บาท)	๒๕๗๐ (บาท)			
๑	โครงการส่งเสริมการประกอบอาชีพ และ พัฒนารายได้	ส่งเสริมการประกอบอาชีพให้กับประชาชน เพื่อให้มีรายได้เสริมหรือมีรายได้ที่สูงขึ้น	สนับสนุนการฝึกอบรม วัสดุ อุปกรณ์ ที่ใช้ใน การดำเนินโครงการ	๑๐๐,๐๐๐	๑๐๐,๐๐๐	๑๐๐,๐๐๐	๑๐๐,๐๐๐	๑๐๐,๐๐๐	ประชาชนมีรายได้ที่เพิ่มขึ้น ร้อยละ ๔๐	ประชาชนมีการรวมกลุ่มพึ่งพาตนเองได้และมีรายได้ที่เพิ่มขึ้น	สำนักปลัด

ที่	โครงการ	วัตถุประสงค์	เป้าหมาย (ผลผลิตของ โครงการ)	งบประมาณและที่ผ่านมา					ตัวชี้วัด (KPI)	ผลลัพธ์ที่คาดว่าจะได้รับ	หน่วยงานที่ รับผิดชอบ
				๒๕๖๖ (บาท)	๒๕๖๗ (บาท)	๒๕๖๘ (บาท)	๒๕๖๙ (บาท)	๒๕๗๐ (บาท)			
๒	โครงการจัดงานวัน เกษตรและของดีตำบล บ้านเป่า	เพื่อส่งเสริมและ ประชาสัมพันธ์ผลผลิต ทางการเกษตรด้าน ต่างๆในตำบล บ้าน เป่า	๑.จัดนิทรรศการให้ ความรู้ ๒.การจำหน่าย สินค้าทางการ เกษตร	๑๐๐,๐๐๐	๑๐๐,๐๐๐	๒๐๐,๐๐๐	๒๐๐,๐๐๐	๒๐๐,๐๐๐	จำนวนผู้เข้าร่วม งานไม่น้อยกว่า ๒๐๐ คน	ประชาชนมีแหล่ง จำหน่ายสินค้า ทางการเกษตร และมีรายได้ เพิ่มขึ้น	สำนักปลัด
๓	โครงการอุดหนุน คณะกรรมการหมู่บ้าน ตามโครงการส่งเสริม อาชีพกลุ่มสตรีแม่บ้าน และผู้สูงอายุ หมู่ที่ ๒ บ้านแม่เลิม	เพื่อส่งเสริมอาชีพ ให้แก่กลุ่มสตรีแม่บ้าน และผู้สูงอายุในชุมชน ให้มีรายได้เพิ่มขึ้น	โครงการส่งเสริม อาชีพกลุ่มสตรี แม่บ้านและผู้สูงอายุ หมู่ที่ ๒ บ้านแม่เลิม	-	-	-	-	๓๐,๐๐๐	ผู้เข้าร่วม โครงการไม่น้อย กว่าร้อยละ ๖๐	กลุ่มสตรีแม่บ้าน และผู้สูงอายุมี รายได้เสริมเพิ่ม มากขึ้น	สำนักปลัด
รวม ๓ โครงการ				๒๐๐,๐๐๐	๒๐๐,๐๐๐	๓๐๐,๐๐๐	๓๐๐,๐๐๐	๓๓๐,๐๐๐			

รายละเอียดโครงการพัฒนา
แผนพัฒนาท้องถิ่น (๒๕๖๖-๒๕๗๐) แก่ไขครั้งที่ ๔ พ.ศ. ๒๕๖๖
องค์การบริหารส่วนตำบลบ้านเป้า อำเภอแม่แตง จังหวัดเชียงใหม่

- ก. ยุทธศาสตร์ชาติ ๒๐ ปี ยุทธศาสตร์ที่ ๕ ด้านการสร้างการเติบโตบนคุณภาพชีวิตที่เป็นมิตรกับสิ่งแวดล้อม
- ข. แผนพัฒนาสังคมเศรษฐกิจและสังคมแห่งชาติ ฉบับที่ ๑๓ หมวดที่ ๒, หมวดที่ ๑๐, หมวดที่ ๑๑
- ค. Sustainable Development Goals: SDGs เป้าหมาย เพื่อบำรุงรักษาสิ่งแวดล้อมของชุมชนและจัดการทรัพยากรธรรมชาติเพื่อให้ชุมชนน่าอยู่เพิ่มประสิทธิภาพการบริหารจัดการทรัพยากรธรรมชาติและสิ่งแวดล้อมให้มีเอกภาพ ฟื้นฟู ทรัพยากรน้ำ ป่าไม้ ให้สามารถอยู่กับชุมชนอย่างยั่งยืน
- ง. ยุทธศาสตร์จังหวัด ที่ ๔ การจัดการเชิงรุกในปัญหาฝุ่นควัน (PM๒.๕) และการรักษาทรัพยากรธรรมชาติและสิ่งแวดล้อมแบบมีส่วนร่วม
- จ. ยุทธศาสตร์การพัฒนาของ อปท. ในเขตจังหวัด ที่ ๔ การจัดการทรัพยากรธรรมชาติและสิ่งแวดล้อม
 - ๓. ยุทธศาสตร์การพัฒนาด้านการบริหารจัดการทรัพยากรธรรมชาติและสิ่งแวดล้อม และระบบนิเวศอย่างยั่งยืน
 - ๓.๑ กลยุทธ์ ปฐมภูมิสำคัญในการอนุรักษ์ ฟื้นฟู พัฒนาทรัพยากรธรรมชาติและสิ่งแวดล้อม
 - (๒) แผนงานศาสนาวัฒนธรรมและนันทนาการ

ที่	โครงการ	วัตถุประสงค์	เป้าหมาย (ผลผลิตของโครงการ)	งบประมาณและที่ผ่านมา					ตัวชี้วัด (KPI)	ผลลัพธ์ที่คาดว่าจะได้รับ	หน่วยงานที่รับผิดชอบ
				๒๕๖๖ (บาท)	๒๕๖๗ (บาท)	๒๕๖๘ (บาท)	๒๕๖๙ (บาท)	๒๕๗๐ (บาท)			
๑	โครงการส่งเสริมการท่องเที่ยว	เพื่อส่งเสริมและเพิ่มศักยภาพแหล่งท่องเที่ยวภายในตำบลบ้านเป่า	๑.จัดป้ายประชาสัมพันธ์และนิทรรศการแหล่งท่องเที่ยว ๒.จัดกิจกรรมส่งเสริมการท่องเที่ยว ๓.เพิ่มศักยภาพหมู่บ้านท่องเที่ยว CBT ที่เข้มแข็งและยั่งยืน เป็นที่รู้จัก ๔.ส่งเสริมพัฒนาและเพิ่มศักยภาพศูนย์เรียนรู้ภายในตำบลบ้านเป่า	๑๐,๐๐๐	๕๐,๐๐๐	๕๐,๐๐๐	๕๐,๐๐๐	๕๐,๐๐๐	ร้อยละที่เพิ่มขึ้นของแหล่งท่องเที่ยวภายในตำบลบ้านเป่า เป็นที่รู้จักของนักท่องเที่ยว	แหล่งท่องเที่ยวภายในตำบลบ้านเป่ามีการพัฒนาและเป็นที่รู้จักของนักท่องเที่ยว	กองการศึกษา
๒	อุดหนุนที่ทำการปกครองอำเภอแม่แตง ตามโครงการมทรรมงานไม้ดอกไม้ประดับจังหวัดเชียงใหม่	เพื่ออุดหนุนงบประมาณให้กับอำเภอแม่แตงในการส่งเสริมการท่องเที่ยว	การจัดงานมทรรมไม้ดอกไม้ประดับจังหวัดเชียงใหม่ ปีละ ๑ ครั้ง	๒๐,๐๐๐	๒๐,๐๐๐	๒๐,๐๐๐	๒๐,๐๐๐	๒๐,๐๐๐	ความพึงพอใจของนักท่องเที่ยวร้อยละ ๗๐	ประชาชนมีส่วนร่วมในการประชาสัมพันธ์การท่องเที่ยว เกษตรกรมีรายได้จากการออกร้านสินค้า	กองการศึกษา
รวม ๒ โครงการ				๓๐,๐๐๐	๗๐,๐๐๐	๗๐,๐๐๐	๗๐,๐๐๐	๗๐,๐๐๐			

รายละเอียดโครงการพัฒนา
 แผนพัฒนาท้องถิ่น (๒๕๖๖-๒๕๗๐) แก่ไขครั้งที่ ๔ พ.ศ. ๒๕๖๖
 องค์การบริหารส่วนตำบลบ้านเป่า อำเภอแม่แตง จังหวัดเชียงใหม่

- ก. ยุทธศาสตร์ชาติ ๒๐ ปี ยุทธศาสตร์ที่ ๕ ด้านการสร้างการเติบโตบนคุณภาพชีวิตที่เป็นมิตรกับสิ่งแวดล้อม
- ข. แผนพัฒนาสังคมเศรษฐกิจและสังคมแห่งชาติ ฉบับที่ ๑๓ หมวดหมายที่ ๒, หมวดหมายที่ ๑๐, หมวดหมายที่ ๑๑
- ค. Sustainable Development Goals: SDGs เป้าหมาย เพื่อบำรุงรักษาสิ่งแวดล้อมของชุมชนและจัดการทรัพยากรธรรมชาติเพื่อให้ชุมชนน่าอยู่เพิ่มประสิทธิภาพการบริหารจัดการทรัพยากรธรรมชาติและสิ่งแวดล้อมให้มีเอกภาพ ฟื้นฟู ทรัพยากรน้ำ ป่าไม้ ให้สามารถอยู่คู่กับชุมชนอย่างยั่งยืน
- ง. ยุทธศาสตร์จังหวัด ที่ ๔ การจัดการเชิงรุกในปัญหาปัญหาฝุ่นควัน (PM๒.๕) และการรักษาทรัพยากรธรรมชาติและสิ่งแวดล้อมแบบมีส่วนร่วม
- จ. ยุทธศาสตร์การพัฒนาของ อปท. ในเขตจังหวัด ที่ ๔ การจัดการทรัพยากรธรรมชาติและสิ่งแวดล้อม
 - ๓. ยุทธศาสตร์การพัฒนาด้านการบริหารจัดการทรัพยากรธรรมชาติและสิ่งแวดล้อม และระบบนิเวศอย่างยั่งยืน
 - ๓.๑ กลยุทธ์ ปลูกจิตสำนึกในการอนุรักษ์ ฟื้นฟู พัฒนาทรัพยากรธรรมชาติและสิ่งแวดล้อม

(๓) แผนงานเคหะและชุมชน

ที่	โครงการ	วัตถุประสงค์	เป้าหมาย (ผลผลิตของโครงการ)	งบประมาณและที่ผ่านมา					ตัวชี้วัด (KPI)	ผลลัพธ์ที่คาดว่าจะได้รับ	หน่วยงานที่รับผิดชอบ
				๒๕๖๖ (บาท)	๒๕๖๗ (บาท)	๒๕๖๘ (บาท)	๒๕๖๙ (บาท)	๒๕๗๐ (บาท)			
๑	โครงการจัดเก็บขยะมูลฝอย	๑. เพื่อให้ชุมชนมีความสะอาดเป็นระเบียบเรียบร้อย ๒. เพื่อจ้างเหมาจัดเก็บขยะมูลฝอยภายในตำบล	จัดเก็บขยะมูลฝอยภายในตำบลบ้านเป่า ๗ หมู่บ้าน	๘๐๐,๐๐๐	๙๐๐,๐๐๐	๙๐๐,๐๐๐	๙๐๐,๐๐๐	๙๐๐,๐๐๐	ปริมาณขยะมูลฝอยลดลง ร้อยละ ๕๐	๑.ลดปริมาณขยะภายในตำบล ๒.ชุมชนมีความสะอาดเป็นระเบียบเรียบร้อย	สำนักปลัด

ที่	โครงการ	วัตถุประสงค์	เป้าหมาย (ผลผลิตของ โครงการ)	งบประมาณและที่ผ่านมา					ตัวชี้วัด (KPI)	ผลลัพธ์ที่คาดว่าจะได้รับ	หน่วยงานที่ รับผิดชอบ
				๒๕๖๖ (บาท)	๒๕๖๗ (บาท)	๒๕๖๘ (บาท)	๒๕๖๙ (บาท)	๒๕๗๐ (บาท)			
๒	โครงการบริหารจัดการขยะมูลฝอย	เพื่อเพิ่มประสิทธิภาพการบริหารจัดการขยะและลดปัญหาขยะในชุมชน “ตามนโยบายจังหวัดสะอาด”	-กิจกรรมให้ความรู้เกี่ยวกับการบริหารจัดการขยะในชุมชน -กิจกรรมศึกษาดูงานเกี่ยวกับการบริหารจัดการขยะในชุมชนที่ได้มาตรฐาน -กิจกรรมอื่นที่เกี่ยวข้องเกี่ยวกับการบริหารจัดการขยะในชุมชน	๑๐,๐๐๐	๒๐,๐๐๐	๒๐,๐๐๐	๒๐,๐๐๐	๒๐,๐๐๐	ปริมาณขยะมูลฝอยลดลงร้อยละ ๗๐	๑.ลดปริมาณขยะภายในตำบล ๒.ชุมชนมีความสะอาดเป็นระเบียบเรียบร้อย	สำนักปลัด
รวม ๒ โครงการ				๘๑๐,๐๐๐	๙๒๐,๐๐๐	๙๒๐,๐๐๐	๙๒๐,๐๐๐	๙๒๐,๐๐๐			

รายละเอียดโครงการพัฒนา
แผนพัฒนาท้องถิ่น (๒๕๖๖-๒๕๗๐) แก่ไขครั้งที่ ๔ พ.ศ. ๒๕๖๖
องค์การบริหารส่วนตำบลบ้านเป่า อำเภอแม่แตง จังหวัดเชียงใหม่

- ก. ยุทธศาสตร์ชาติ ๒๐ ปี ยุทธศาสตร์ที่ ๓ ด้านการพัฒนาและเสริมสร้างศักยภาพทรัพยากรมนุษย์
ยุทธศาสตร์ที่ ๔ ด้านการสร้างโอกาสและความเสมอภาคทางสังคม
- ข. แผนพัฒนาสังคมเศรษฐกิจและสังคมแห่งชาติ ฉบับที่ ๑๓ หมายความว่า ๘
- ค. Sustainable Development Goals: SDGs เป้าหมาย เพื่ออนุรักษ์ ฟื้นฟูและสืบสาน ศิลปวัฒนธรรม จารีตประเพณีและภูมิปัญญาท้องถิ่นให้สืบทอดต่อไปแก่ประชาชนรุ่นหลัง
- ง. ยุทธศาสตร์จังหวัด ที่ ๓ การยกระดับการค้าการลงทุนบนฐานเศรษฐกิจสร้างสรรค์ (Creative Economy) นวัตกรรม (Innovation) และการพัฒนาอย่างต่อเนื่อง (SDGs)
- จ. ยุทธศาสตร์การพัฒนาของ อปท. ในเขตจังหวัด ที่ ๖ ด้านศาสนา ศิลปวัฒนธรรม ประเพณี และภูมิปัญญาท้องถิ่น
 - ๔. ยุทธศาสตร์การพัฒนาด้านการอนุรักษ์ ฟื้นฟูและสืบสาน ศิลปวัฒนธรรม จารีตประเพณีและภูมิปัญญาท้องถิ่น
 - ๔.๑ กลยุทธ์ ส่งเสริม สนับสนุน อนุรักษ์ ฟื้นฟู และสืบสานศิลปวัฒนธรรม จารีตประเพณี และภูมิปัญญาฯ
 - (๑) แผนงานการศาสนาวัฒนธรรมและนันทนาการ

ที่	โครงการ	วัตถุประสงค์	เป้าหมาย (ผลผลิตของโครงการ)	งบประมาณและที่ผ่านมา					ตัวชี้วัด (KPI)	ผลลัพธ์ที่คาดว่าจะได้รับ	หน่วยงานที่รับผิดชอบ
				๒๕๖๖ (บาท)	๒๕๖๗ (บาท)	๒๕๖๘ (บาท)	๒๕๖๙ (บาท)	๒๕๗๐ (บาท)			
๑	โครงการจัดงานประเพณีฮีตสิบสอง	เพื่อให้ประชาชนในตำบลได้เข้าร่วมสืบทอดประเพณีท้องถิ่น	กิจกรรมสืบทอดประเพณีท้องถิ่น	๑๒๐,๐๐๐	๑๒๐,๐๐๐	๑๒๐,๐๐๐	๑๒๐,๐๐๐	๑๒๐,๐๐๐	ร้อยละ ๘๐ ของประชาชนที่เข้าร่วมกิจกรรม	ประชาชนได้สืบทอดวัฒนธรรมและประเพณีท้องถิ่น	กองการศึกษา
๒	โครงการจัดงานประเพณีรดน้ำดำหัว	เพื่อให้ประชาชนในตำบลได้เข้าร่วมสืบทอดประเพณีท้องถิ่น	กิจกรรมสืบทอดประเพณีท้องถิ่น	๑๐๐,๐๐๐	๑๐๐,๐๐๐	๑๐๐,๐๐๐	๑๐๐,๐๐๐	๑๐๐,๐๐๐	ร้อยละ ๘๐ ของประชาชนที่เข้าร่วมกิจกรรม	ประชาชนได้สืบทอดวัฒนธรรมและประเพณีท้องถิ่น	กองการศึกษา

ที่	โครงการ	วัตถุประสงค์	เป้าหมาย (ผลผลิตของ โครงการ)	งบประมาณและที่ผ่านมา					ตัวชี้วัด (KPI)	ผลลัพธ์ที่คาดว่าจะได้รับ	หน่วยงาน ที่ รับผิดชอบ
				๒๕๖๖ (บาท)	๒๕๖๗ (บาท)	๒๕๖๘ (บาท)	๒๕๖๙ (บาท)	๒๕๗๐ (บาท)			
๓	โครงการส่งเสริมอนุรักษ์ ฟื้นฟู และสืบสานศาสนา ศิลปวัฒนธรรม จารีต ประเพณี และภูมิปัญญาท้องถิ่น	เพื่อให้ประชาชนในตำบล ร่วมสืบทอดและสืบสาน ศิลปวัฒนธรรม จารีต ประเพณี และ ภูมิปัญญาท้องถิ่น	กิจกรรมอนุรักษ์ ฟื้นฟู และสืบสานศาสนา ศิลปวัฒนธรรม จารีต ประเพณี และภูมิ ปัญญาท้องถิ่น	๑๕๐,๐๐๐	๑๕๐,๐๐๐	๑๕๐,๐๐๐	๑๕๐,๐๐๐	๑๕๐,๐๐๐	ร้อยละประชาชน ที่เข้าร่วม กิจกรรม	ประชาชนได้สืบ ทอดและ สืบ สาน ศิลปวัฒนธรรม จารีต ประเพณี และภูมิปัญญา ท้องถิ่น	กอง การศึกษา
๔	โครงการธรรมะสัญจร	ประชาชน มี ส่วนรวมในกิจกรรม ในวันพระหรือวัน สำคัญทางศาสนา	ดำเนินโครงการธรรมะ สัญจรเนื่องในวันพระ หรือวันสำคัญทาง ศาสนา	๔๐,๐๐๐	๔๐,๐๐๐	๔๐,๐๐๐	๔๐,๐๐๐	๔๐,๐๐๐	ประชาชนที่เข้า ร่วมกิจกรรม ร้อยละ ๗๐	สร้างคุณธรรม และจริยธรรมที่ดี ให้แก่ประชาชน ในตำบล	กอง การศึกษา
๕	โครงการพัฒนา และ ส่งเสริมการกีฬา	เพื่อส่งเสริมการใช้ เวลาว่างให้เป็น ประโยชน์และให้ ประชาชนได้เข้าร่วม แข่งขันกีฬาระดับ ต่างๆ	เด็ก เยาวชน และประชาชน ๓๐๐ คน	๑๐๐,๐๐๐	๑๐๐,๐๐๐	๑๐๐,๐๐๐	๑๐๐,๐๐๐	๑๐๐,๐๐๐	ร้อยละเด็ก เยาวชน และ ประชาชนที่ร่วม กิจกรรม	ประชาชนมี สุขภาพแข็งแรง	กอง การศึกษา
๖	โครงการแข่งขันกีฬา “บ้านเป่าเกมส์”	เพื่อส่งเสริมการใช้ เวลาว่างให้เป็น ประโยชน์และ ป้องกันแก้ไขปัญหา ยาเสพติด	เด็ก เยาวชน และ ประชาชน ๗๐๐ คน	๒๐๐,๐๐๐	๒๐๐,๐๐๐	๒๐๐,๐๐๐	๒๐๐,๐๐๐	๒๐๐,๐๐๐	ร้อยละเด็ก เยาวชน และ ประชาชนที่ร่วม กิจกรรม	ประชาชน มี สุขภาพแข็งแรง ห่างไกล ยาเสพติด	สำนักปลัด
รวม ๖ โครงการ				๗๑๐,๐๐๐	๗๑๐,๐๐๐	๗๑๐,๐๐๐	๗๑๐,๐๐๐	๗๑๐,๐๐๐			

~ ๙๓ ~

รายละเอียดโครงการพัฒนา
แผนพัฒนาท้องถิ่น (๒๕๖๖-๒๕๗๐) แก่ไขครั้งที่ ๔ พ.ศ. ๒๕๖๖
องค์การบริหารส่วนตำบลบ้านเป้า อำเภอแม่แตง จังหวัดเชียงใหม่

- ก. ยุทธศาสตร์ชาติ ๒๐ ปี ยุทธศาสตร์ที่ ๓ ด้านการพัฒนาและเสริมสร้างศักยภาพทรัพยากรมนุษย์
ยุทธศาสตร์ที่ ๔ ด้านการสร้างโอกาสและความเสมอภาคทางสังคม
- ข. แผนพัฒนาสังคมเศรษฐกิจและสังคมแห่งชาติ ฉบับที่ ๑๓ หมวดที่ ๔, หมวดที่ ๘, หมวดที่ ๙, หมวดที่ ๑๒
- ค. Sustainable Development Goals: SDGs เป้าหมาย เพื่อให้ประชาชนได้รับบริการด้านสาธารณสุขที่มีมาตรฐาน มีหลักประกันสุขภาพเพื่อให้ผู้ด้อยโอกาสคนพิการ คนชรา และยากไร้ ได้รับการช่วยเหลือและได้รับสวัสดิการอย่างทั่วถึง รวมไปถึงให้ประชาชน มีคุณภาพชีวิต ที่ดีขึ้น ทั้งทางร่างกายและจิตใจเสริมสร้างความเข้มแข็งของชุมชนให้สามารถพึ่งตนเองได้ มีความปลอดภัยใน ชีวิตและทรัพย์สิน
- ง. ยุทธศาสตร์จังหวัด ที่ ๕ การเสริมสร้างสังคมคุณภาพ เมืองน่าอยู่มีความปลอดภัย เพื่อคุณภาพชีวิตที่ดีของประชาชน
- จ. ยุทธศาสตร์การพัฒนาของ อปท. ในเขตจังหวัด ยุทธศาสตร์ที่ ๑ การพัฒนาระบบสุขภาพชุมชน
ยุทธศาสตร์ที่ ๓ การป้องกันและบรรเทาสาธารณภัยและการรักษาความเรียบร้อยในชุมชน
ยุทธศาสตร์ที่ ๕ การพัฒนาคุณภาพชีวิต การศึกษา ส่งเสริมเศรษฐกิจ และการท่องเที่ยว
๕. ยุทธศาสตร์การพัฒนาด้านสังคมและคุณภาพชีวิต
๕.๑ กลยุทธ์ ส่งเสริมการศึกษาและการเรียนรู้ตลอดชีวิต
(๑) แผนงานการศึกษา

ที่	โครงการ	วัตถุประสงค์	เป้าหมาย (ผลผลิตของ โครงการ)	งบประมาณและที่ผ่านมา					ตัวชี้วัด (KPI)	ผลลัพธ์ที่คาดว่าจะได้รับ	หน่วยงานที่รับผิดชอบ
				๒๕๖๖ (บาท)	๒๕๖๗ (บาท)	๒๕๖๘ (บาท)	๒๕๖๙ (บาท)	๒๕๗๐ (บาท)			
๑	โครงการเปิดบ้านปฐมวัย	เพื่อรายงานผลการดำเนินงานของศูนย์พัฒนาเด็กบ้านเป้า	กิจกรรมนิทรรศการของเด็กและเยาวชน	๑๐,๐๐๐	๑๐,๐๐๐	๑๐,๐๐๐	๑๐,๐๐๐	๑๐,๐๐๐	ร้อยละ ๗๐ ของเด็กและเยาวชนที่เข้าร่วมโครงการ	เด็กเล็กได้ตระหนักและเห็นความสำคัญของการศึกษา	กองการศึกษา

ที่	โครงการ	วัตถุประสงค์	เป้าหมาย (ผลผลิตของ โครงการ)	งบประมาณและที่ผ่านมา					ตัวชี้วัด (KPI)	ผลลัพธ์ที่คาดว่าจะได้รับ	หน่วยงานที่รับผิดชอบ
				๒๕๖๖ (บาท)	๒๕๖๗ (บาท)	๒๕๖๘ (บาท)	๒๕๖๙ (บาท)	๒๕๗๐ (บาท)			
๒	โครงการแข่งขันกีฬาสี่ สัมพันธ์เสริมสร้าง พัฒนาการ	เพื่อพัฒนาศักยภาพ เสริมสร้างทักษะให้แก่ เด็ก และเยาวชน	แข่งขันกีฬาเพื่อ เสริมสร้าง พัฒนาการ	๕๐,๐๐๐	๕๐,๐๐๐	๕๐,๐๐๐	๕๐,๐๐๐	๕๐,๐๐๐	ร้อยละ ๗๐ ของ เด็ก และเยาวชน ที่เข้าร่วมโครงการ	เด็กและ เยาวชน มีสุขภาพทาง ร่างกายจิตใจ ที่ดีขึ้น	กอง การศึกษา
๓	โครงการวันเด็กแห่งชาติ	เพื่อปลูกฝังสิทธิ หน้าที่ และการแสดงออกแก่ เด็กและเยาวชน	กิจกรรมสำหรับเด็ก และเยาวชนในวัน เด็กแห่งชาติ	๑๐๐,๐๐๐	๑๐๐,๐๐๐	๑๐๐,๐๐๐	๑๐๐,๐๐๐	๑๐๐,๐๐๐	ร้อยละ ๘๐ ของ เด็ก และเยาวชน ที่เข้าร่วมโครงการ	เด็กและ เยาวชนรู้จัก สิทธิหน้าที่ กล้าแสดงออก	กอง การศึกษา
๔	โครงการปรับปรุงอาคาร ศูนย์พัฒนาเด็กเล็ก	เพื่อให้ถูกสุขลักษณะ และรองรับกับจำนวน เด็กที่มีมากขึ้น	ศูนย์พัฒนาเด็กเล็ก ที่ได้รับการ ปรับปรุง/ ต่อเติม ๑ แห่ง	๕๐๐,๐๐๐	๕๐๐,๐๐๐	๕๐๐,๐๐๐	๕๐๐,๐๐๐	๕๐๐,๐๐๐	จำนวนศูนย์พัฒนา เด็กเล็กที่ได้ ก่อสร้าง/ปรับปรุง ๑ แห่ง	ศพด.มี สถานที่ที่ถูก สุขลักษณะ และเพียงพอ กับจำนวน นักเรียน	กอง การศึกษา
๕	โครงการปรับปรุงสนาม เด็กเล่นศูนย์พัฒนา เด็กเล็ก	เพื่อให้เด็กเล็กมีสนาม เด็กเล่นที่มีคุณภาพและ ปลอดภัย	สนามเด็กเล่น ๑ แห่ง	๒๐๐,๐๐๐	๒๐๐,๐๐๐	๒๐๐,๐๐๐	๒๐๐,๐๐๐	๒๐๐,๐๐๐	จำนวนศูนย์พัฒนา เด็กเล็กที่ได้ ก่อสร้าง/ปรับปรุง ๑ แห่ง	เด็กเล็กมีเครื่อง เล่นสนามและ มีพัฒนาการ ทักษะที่เพิ่มขึ้น	กอง การศึกษา
๖	โครงการก่อสร้างรั้ว ศพด.	เพื่อป้องกันและรักษา ทรัพย์สินของ ศพด.	รั้วกัน ศพด.	๒๐๐,๐๐๐	๒๐๐,๐๐๐	๒๐๐,๐๐๐	๒๐๐,๐๐๐	๒๐๐,๐๐๐	รั้ว ศพด.ที่ได้รับ การก่อสร้าง ๑ แห่ง	ศพด.มีความ ปลอดภัย มากขึ้น	กอง การศึกษา

ที่	โครงการ	วัตถุประสงค์	เป้าหมาย (ผลผลิตของ โครงการ)	งบประมาณและที่ผ่านมา					ตัวชี้วัด (KPI)	ผลลัพธ์ที่คาดว่าจะได้รับ	หน่วยงานที่ รับผิดชอบ
				๒๕๖๖ (บาท)	๒๕๖๗ (บาท)	๒๕๖๘ (บาท)	๒๕๖๙ (บาท)	๒๕๗๐ (บาท)			
๗	โครงการสนับสนุนค่าใช้จ่ายการบริหารสถานศึกษา	- เพื่อสนับสนุนการบริหารงานของศูนย์พัฒนาเด็กเล็กบ้านเป่า	- สนับสนุนงบประมาณเพื่อการบริหารงานของศูนย์พัฒนาเด็กเล็กบ้านเป่า	๑,๒๐๐,๐๐๐	๑,๒๐๐,๐๐๐	๑,๒๐๐,๐๐๐	๑,๒๐๐,๐๐๐	๑,๒๐๐,๐๐๐	จำนวนเด็กศูนย์พัฒนาเด็กเล็กบ้านเป่าที่ได้รับการสนับสนุนเกี่ยวกับการบริหารสถานศึกษาด้านต่าง ๆ	เด็กเล็กศูนย์พัฒนาเด็กบ้านเป่าได้รับการสนับสนุนเกี่ยวกับการบริหารสถานศึกษา ด้านต่าง ๆ	กองการศึกษา
๘	โครงการอาหารเสริม (นม)	เพื่อสนับสนุนอาหารเสริม (นม) โรงเรียนให้กับโรงเรียน สพฐ. ในพื้นที่ตำบลบ้านเป่า และ ศพด.บ้านเป่า	จัดหาอาหารเสริม (นม) ให้กับโรงเรียน สพฐ.ในพื้นที่ตำบลบ้านเป่าและ ศพด.บ้านเป่า	๘๐๐,๐๐๐	๘๐๐,๐๐๐	๘๐๐,๐๐๐	๘๐๐,๐๐๐	๘๐๐,๐๐๐	จำนวนนักเรียน สพฐ. อนุบาล-ป. ๖ และศูนย์พัฒนาเด็กเล็กบ้านเป่าที่ได้รับอาหารเสริม (นม)	เด็กนักเรียน สพฐ.และศูนย์พัฒนาเด็กมีอาหารเสริม (นม)	กองการศึกษา
๙	โครงการจัดซื้อหนังสือพิมพ์ วารสารให้แก่ที่อ่านหนังสือพิมพ์ประจำหมู่บ้าน /ศูนย์การเรียนรู้ตำบลบ้านเป่า	เพื่อให้ประชาชนในตำบลได้รับรู้ข่าวสารทันต่อเหตุการณ์	ที่อ่านหนังสือพิมพ์ประจำหมู่บ้าน และศูนย์การเรียนรู้ตำบลบ้านเป่า ๘ แห่ง	๕๐,๐๐๐	๕๐,๐๐๐	๕๐,๐๐๐	๕๐,๐๐๐	๕๐,๐๐๐	จำนวนที่อ่านหนังสือพิมพ์ประจำหมู่บ้าน และศูนย์การเรียนรู้ตำบลบ้านเป่าที่ได้รับหนังสือ และวารสาร	ประชาชนในตำบลได้รับรู้ข่าวสารทันต่อเหตุการณ์	กองการศึกษา
๑๐	โครงการสานสัมพันธ์สู่มาตรฐานศูนย์พัฒนาเด็กเล็ก	เพื่อการพัฒนาศูนย์พัฒนาเด็กเล็กสู่มาตรฐาน	กิจกรรมพัฒนาศักยภาพของเด็กเล็ก	๓๐,๐๐๐	๓๐,๐๐๐	๓๐,๐๐๐	๓๐,๐๐๐	๓๐,๐๐๐	จำนวนเด็กเล็กศูนย์พัฒนาเด็กเล็กผ่านเกณฑ์มาตรฐาน	ศูนย์พัฒนาเด็กเล็กได้รับการพัฒนาสู่เกณฑ์มาตรฐาน	กองการศึกษา

ที่	โครงการ	วัตถุประสงค์	เป้าหมาย (ผลผลิตของ โครงการ)	งบประมาณและที่ผ่านมา					ตัวชี้วัด (KPI)	ผลลัพธ์ที่คาดว่าจะได้รับ	หน่วยงานที่รับผิดชอบ
				๒๕๖๖ (บาท)	๒๕๖๗ (บาท)	๒๕๖๘ (บาท)	๒๕๖๙ (บาท)	๒๕๗๐ (บาท)			
๑๑	โครงการเยาวชนสร้างสรรค์	เพื่อให้เด็กและเยาวชนใช้เวลาว่างให้เกิดประโยชน์	จัดกิจกรรมส่งเสริมให้เด็กและเยาวชนใช้เวลาว่างให้เป็นประโยชน์	๒๐,๐๐๐	๒๐,๐๐๐	๒๐,๐๐๐	๒๐,๐๐๐	๒๐,๐๐๐	ร้อยละความพึงพอใจของผู้เข้าร่วมกิจกรรม	เด็กและเยาวชนได้ใช้เวลาให้เป็นประโยชน์ และห่างไกลจากยาเสพติด	กองการศึกษา
๑๒	โครงการก่อสร้างรางระบายน้ำ (แบบมีฝาปิด) ศูนย์พัฒนาเด็กเล็กบ้านเป่า	เพื่อป้องกันน้ำท่วมขัง	รางระบายน้ำ (แบบมีฝาปิด)	-	๓๐๐,๐๐๐	-	-	-	ร้อยละ ๑๐๐ ของความสำเร็จในการก่อสร้างรางระบายน้ำ	ศูนย์พัฒนาเด็กเล็กปลอดภัยจากน้ำท่วมขัง	กองการศึกษา
๑๓	โครงการติดตั้งเครื่องปรับอากาศภายในอาคารศูนย์พัฒนาเด็กเล็กตำบลบ้านเป่า	เพื่อติดตั้งเครื่องปรับอากาศภายในศูนย์พัฒนาเด็กเล็กให้มีอุณหภูมิที่เหมาะสมกับสภาพอากาศ	เครื่องปรับอากาศ ๓๐๐๐๐ บีทียู จำนวน ๗ ตัว ขนาด ๒๔๐๐๐ บีทียู จำนวน ๔ ตัว	๕๐๐,๐๐๐	๕๐๐,๐๐๐	-	-	-	ร้อยละ ๑๐๐ ของความสำเร็จในการติดตั้งเครื่องปรับอากาศ	อาคารศูนย์พัฒนาเด็กเล็กมีอุณหภูมิที่เหมาะสมกับสภาพอากาศที่เปลี่ยนแปลง	กองการศึกษา
๑๔	โครงการส่งเสริมกิจกรรมทางศาสนา	เพื่อให้เด็กเล็กมีส่วนร่วมกิจกรรมทางศาสนา	กิจกรรมทางศาสนาของศูนย์พัฒนาเด็กบ้านเป่า	๒๐,๐๐๐	๒๐,๐๐๐	๒๐,๐๐๐	๒๐,๐๐๐	๒๐,๐๐๐	ร้อยละความพึงพอใจของผู้เข้าร่วมกิจกรรม	นักเรียนให้มีส่วนร่วมครบทั้ง ๔ ด้าน	กองการศึกษา

ที่	โครงการ	วัตถุประสงค์	เป้าหมาย (ผลผลิตของ โครงการ)	งบประมาณและที่ผ่านมา					ตัวชี้วัด (KPI)	ผลลัพธ์ที่คาดว่าจะได้รับ	หน่วยงานที่รับผิดชอบ
				๒๕๖๖ (บาท)	๒๕๖๗ (บาท)	๒๕๖๘ (บาท)	๒๕๖๙ (บาท)	๒๕๗๐ (บาท)			
๑๕	อุดหนุนให้แก่โรงเรียนสังกัดสำนักงานคณะกรรมการการศึกษาขั้นพื้นฐาน (สพฐ.) เป็นค่าอาหารกลางวันของเด็กอนุบาลถึงประถมศึกษาปีที่ ๖	เพื่อสนับสนุนอาหารกลางวันสำหรับเด็กอนุบาลถึงประถมศึกษาปีที่ ๖ รร. สพฐ.	สนับสนุนงบประมาณให้ รร. สพฐ. สำหรับโครงการอาหารกลางวัน	๖๐๐,๐๐๐	๗๐๐,๐๐๐	๗๐๐,๐๐๐	๗๐๐,๐๐๐	๗๐๐,๐๐๐	จำนวนงบประมาณที่สนับสนุนค่าอาหารกลางวันสำหรับเด็กอนุบาลถึงประถมศึกษาปีที่ ๖ รร. สพฐ.	เด็กนักเรียน สพฐ. ได้รับอาหารกลางวันตามหลักโภชนาการ	กองการศึกษา
๑๖	โครงการก่อสร้างอาคารเรียนศูนย์พัฒนาเด็กเล็กบ้านเป่า	เพื่อให้มีอาคารเรียนที่ได้มาตรฐานสำหรับเด็กเล็กที่บ้านเป่า	อาคารเรียนตามแบบที่กำหนด	-	๔,๐๐๐,๐๐๐	-	-	-	ร้อยละ ๑๐๐ ของความสำเร็จในการก่อสร้างอาคารเรียนที่ได้มาตรฐาน	มีอาคารเรียนที่ได้มาตรฐานสำหรับเด็กเล็กศูนย์พัฒนาเด็กที่บ้านเป่า	กองการศึกษา
๑๗	โครงการก่อสร้างอาคารอเนกประสงค์ศูนย์พัฒนาเด็กเล็กบ้านเป่า	เพื่อให้เด็กเล็กศูนย์พัฒนาเด็กที่บ้านเป่าได้มีพื้นที่ทำกิจกรรมต่างๆ	อาคารอเนกประสงค์ตามแบบที่กำหนด	-	๑,๐๐๐,๐๐๐	-	-	-	ร้อยละ ๑๐๐ ของความสำเร็จในการก่อสร้างอาคารอเนกประสงค์ที่ได้มาตรฐาน	เด็กเล็กศูนย์พัฒนาเด็กเล็กมีพื้นที่ในการทำกิจกรรมเพิ่มมากขึ้น	กองการศึกษา
รวม ๑๗ โครงการ				๔,๒๘๐,๐๐๐	๙,๖๘๐,๐๐๐	๓,๘๘๐,๐๐๐	๓,๘๖๐,๐๐๐	๓,๘๘๐,๐๐๐			

รายละเอียดโครงการพัฒนา
แผนพัฒนาท้องถิ่น (๒๕๖๖-๒๕๗๐) แก่ไขครั้งที่ ๔ พ.ศ. ๒๕๖๖
องค์การบริหารส่วนตำบลบ้านเป้า อำเภอแม่แตง จังหวัดเชียงใหม่

- ก. ยุทธศาสตร์ชาติ ๒๐ ปี ยุทธศาสตร์ที่ ๓ ด้านการพัฒนาและเสริมสร้างศักยภาพทรัพยากรมนุษย์
ยุทธศาสตร์ที่ ๔ ด้านการสร้างโอกาสและความเสมอภาคทางสังคม
- ข. แผนพัฒนาสังคมเศรษฐกิจและสังคมแห่งชาติ ฉบับที่ ๑๓ หมวดที่ ๔, หมวดที่ ๘, หมวดที่ ๙, หมวดที่ ๑๒
- ค. Sustainable Development Goals: SDGs เป้าหมาย เพื่อให้ประชาชนได้รับบริการด้านสาธารณสุขที่มีมาตรฐาน มีหลักประกันสุขภาพเพื่อให้ผู้ด้อยโอกาสคนพิการ คนชรา และยากไร้ ได้รับการช่วยเหลือและได้รับสวัสดิการอย่างทั่วถึง รวมไปถึงให้ประชาชน มีคุณภาพชีวิต ที่ดีขึ้น ทั้งทางร่างกายและจิตใจเสริมสร้างความเข้มแข็งของชุมชนให้สามารถพึ่งตนเองได้ มีความปลอดภัยใน ชีวิตและทรัพย์สิน
- ง. ยุทธศาสตร์จังหวัด ที่ ๕ การเสริมสร้างสังคมคุณภาพ เมื่อนำอยู่มีความปลอดภัย เพื่อคุณภาพชีวิตที่ดีของประชาชน
- จ. ยุทธศาสตร์การพัฒนาของ อปท. ในเขตจังหวัด ยุทธศาสตร์ที่ ๑ การพัฒนาระบบสุขภาพชุมชน
ยุทธศาสตร์ที่ ๓ การป้องกันและบรรเทาสาธารณภัยและการรักษาความเรียบร้อยในชุมชน
ยุทธศาสตร์ที่ ๕ การพัฒนาคุณภาพชีวิต การศึกษา ส่งเสริมเศรษฐกิจ และการท่องเที่ยว
๕. ยุทธศาสตร์การพัฒนาด้านสังคมและคุณภาพชีวิต
๕.๒ กลยุทธ์ ส่งเสริมสุขภาวะของชุมชน
(๑) แผนงานสาธารณสุข

ที่	โครงการ	วัตถุประสงค์	เป้าหมาย (ผลผลิตของ โครงการ)	งบประมาณและที่ผ่านมา					ตัวชี้วัด (KPI)	ผลลัพธ์ที่คาดว่าจะได้รับ	หน่วยงานที่รับผิดชอบ
				๒๕๖๖ (บาท)	๒๕๖๗ (บาท)	๒๕๖๘ (บาท)	๒๕๖๙ (บาท)	๒๕๗๐ (บาท)			
๑	โครงการป้องกันและระงับโรคติดต่อ	๑.เพื่อป้องกันและควบคุมการระบาดของโรคติดต่อ ๒.เพื่อให้ประชาชนมีสุขภาพอนามัยที่ดี	จัดกิจกรรมให้ความรู้เกี่ยวกับการป้องกันและควบคุมโรคติดต่อ, การเดินรณรงค์	๑๐๐,๐๐๐	๑๕๐,๐๐๐	๑๕๐,๐๐๐	๑๕๐,๐๐๐	๑๕๐,๐๐๐	๑.สามารถป้องกันและควบคุมการระบาดของโรคติดต่อ ร้อยละ ๕๐	สามารถป้องกันและควบคุมโรคติดต่อในท้องถิ่นได้	สำนักปลัด

ที่	โครงการ	วัตถุประสงค์	เป้าหมาย (ผลผลิตของ โครงการ)	งบประมาณและที่ผ่านมา					ตัวชี้วัด (KPI)	ผลลัพธ์ที่คาดว่าจะได้รับ	หน่วยงานที่ รับผิดชอบ
				๒๕๖๖ (บาท)	๒๕๖๗ (บาท)	๒๕๖๘ (บาท)	๒๕๖๙ (บาท)	๒๕๗๐ (บาท)			
		๓.เพื่อให้ประชาชน ได้รับความรู้ เกี่ยวกับการป้องกัน และควบคุมโรค	การประชาสัมพันธ์ แก่ประชาชนใน ตำบล						๒.ประชาชนมีมี สุขภาพอนามัยที่ดี ร้อยละ ๕๐ ๓.ประชาชนได้รับ ความรู้เกี่ยวกับการ ป้องกันและควบคุม โรค ร้อยละ ๕๐		
๒	โครงการสัตว์ ปลอดโรค คน ปลอดภัยจากโรค พิษสุนัขบ้า	เพื่อให้สุนัขและแมว ในแต่ละหมู่บ้าน ได้รับการฉีดวัคซีน ป้องกันโรคพิษสุนัข บ้าอย่างทั่วถึงและ ถูกวิธี	โครงการฉีดวัคซีน ให้กับสุนัขและ แมวที่ได้รับการ สำรวจและขึ้น ทะเบียนไว้กับ อบต.บ้านเป่า	๕๐,๐๐๐	๕๐,๐๐๐	๕๐,๐๐๐	๕๐,๐๐๐	๕๐,๐๐๐	สุนัขและแมวในแต่ ละหมู่บ้านได้รับการ ฉีดวัคซีนป้องกันโรค พิษสุนัขบ้าอย่าง ทั่วถึงและถูกวิธี อย่างน้อยร้อยละ ๘๐	สุนัขและแมวใน แต่ละหมู่บ้าน ได้รับการฉีดวัคซีน ป้องกันโรคพิษ สุนัขบ้าอย่าง ทั่วถึงและถูกวิธี	สำนักปลัด
๓	โครงการฝึกอบรม อาสาสมัครท้องถิ่น รักษโลก (อถล.)	เพื่อฝึกอบรม อาสาสมัครท้องถิ่น รักษโลก (อถล.) ให้ทำงานด้านการ จัดการ สิ่งปฏิกูล และมูลฝอย การ ปกป้องและรักษา สิ่งแวดล้อมของ ท้องถิ่น	ฝึกอบรม อาสาสมัครท้องถิ่น รักษโลก (อถล.) ของ อบต.บ้านเป่า	๓๐,๐๐๐	๓๐,๐๐๐	๓๐,๐๐๐	๓๐,๐๐๐	๓๐,๐๐๐	ร้อยละ ๑๐๐ ของ ความสำเร็จในการ ฝึกอบรมอาสาสมัคร ท้องถิ่นรักษโลก (อถล.) ของ อบต. บ้านเป่า	อบต.บ้านเป่ามี อาสาสมัครท้องถิ่น รักษโลก (อถล.) ที่สามารถทำงาน ด้านการจัดการ สิ่ง ปฏิกูลและมูลฝอย การปกป้องและ รักษาสิ่งแวดล้อม ของท้องถิ่นได้อย่าง มีประสิทธิภาพ	สำนักปลัด

ที่	โครงการ	วัตถุประสงค์	เป้าหมาย (ผลผลิตของ โครงการ)	งบประมาณและที่ผ่านมา					ตัวชี้วัด (KPI)	ผลลัพธ์ที่คาดว่าจะได้รับ	หน่วยงานที่ รับผิดชอบ
				๒๕๖๖ (บาท)	๒๕๖๗ (บาท)	๒๕๖๘ (บาท)	๒๕๖๙ (บาท)	๒๕๗๐ (บาท)			
๔	โครงการป้องกัน และระงับโรค ไข้เลือดออก	เพื่อป้องกันและ ระงับโรค ไข้เลือดออกใน ชุมชน	ครัวเรือนในพื้นที่ ตำบลบ้านเป้า	๑๐๐,๐๐๐	๑๐๐,๐๐๐	๑๐๐,๐๐๐	๑๐๐,๐๐๐	๑๐๐,๐๐๐	ครัวเรือนเข้าร่วม โครงการร้อยละ ๖๐ และมีอัตราการเกิด โรคไข้เลือดออก ลดลง	ประชาชนมีความรู้ และสามารถระงับ การเกิดโรค ไข้เลือดออก ใน ชุมชนได้	สำนักปลัด
๕	อุดหนุน คณะกรรมการ หมู่บ้านตาม โครงการ พระราชดำริด้าน สาธารณสุข	เพื่ออุดหนุน คณะกรรมการ หมู่บ้าน หมู่ที่ ๑-๗ ตำบลบ้านเป้า ใช้ เป็นค่าใช้จ่ายในการ ดำเนินการตาม โครงการ พระราชดำริด้าน สาธารณสุข หมู่บ้าน ละ ๓ โครงการ งบประมาณ หมู่บ้านละ ๒๐,๐๐๐ บาท	๑.หมู่บ้านได้รับ การอุดหนุน งบประมาณในการ ดำเนินการด้าน สาธารณสุข หมู่บ้านละ ๒๐,๐๐๐ บาท ครบทั้ง ๗ หมู่บ้าน ๒.มีการดำเนินการ โครงการด้าน สาธารณสุข หมู่บ้านละอย่าง น้อย ๓ โครงการ รวม ๒๑ โครงการ	๑๔๐,๐๐๐	๑๔๐,๐๐๐	๑๔๐,๐๐๐	๑๔๐,๐๐๐	๑๔๐,๐๐๐	ร้อยละ ๑๐๐ ของความสำเร็จใน การดำเนินงานตาม โครงการ พระราชดำริด้าน สาธารณสุข	ประชาชน ใน หมู่บ้านมีความรู้ และเข้าร่วม กิจกรรมเกี่ยวกับ โครงการ พระราชดำริ ด้าน สาธารณสุขที่ได้ คัดเลือก	สำนักปลัด

ที่	โครงการ	วัตถุประสงค์	เป้าหมาย (ผลผลิตของ โครงการ)	งบประมาณและที่ผ่านมา					ตัวชี้วัด (KPI)	ผลลัพธ์ที่คาดว่าจะได้รับ	หน่วยงานที่ รับผิดชอบ
				๒๕๖๖ (บาท)	๒๕๖๗ (บาท)	๒๕๖๘ (บาท)	๒๕๖๙ (บาท)	๒๕๗๐ (บาท)			
๖	โครงการฝึกอบรมอาสาสมัครบริบาลท้องถิ่นเพื่อดูแลผู้สูงอายุที่มีภาวะพึ่งพิง	เพื่อเพิ่มพูนทักษะความรู้ให้แก่นักบริบาลท้องถิ่นรายใหม่เพื่อให้สามารถปฏิบัติหน้าที่ช่วยเหลือดูแลผู้สูงอายุที่มีภาวะพึ่งพิงในพื้นที่	อาสาสมัครบริบาลท้องถิ่นจำนวน ๒ คน/ปี	๑๐๐,๐๐๐	๑๐๐,๐๐๐	-	-	-	มีอาสาสมัครบริบาลท้องถิ่นที่สามารถปฏิบัติหน้าที่ช่วยเหลือดูแลผู้สูงอายุที่มีภาวะพึ่งพิงในพื้นที่ได้ปีละ ๒ คน	อาสาสมัครบริบาลท้องถิ่นมีทักษะความรู้สามารถปฏิบัติหน้าที่ช่วยเหลือดูแลผู้สูงอายุที่มีภาวะพึ่งพิงในพื้นที่ได้	สำนักปลัด
๗	โครงการอาหารสะอาดปลอดภัยใส่ใจสุขภาพ	๑. เพื่อสร้างเสริมความรู้ ความตระหนัก และพฤติกรรมที่ถูกต้องด้านสุขาภิบาลอาหารให้กับผู้ประกอบการร้านอาหาร ผู้ประกอบการแผงลอยอาหาร และผู้สัมผัสอาหารในเขตพื้นที่ตำบลบ้านเป้า ๒. เพื่อพัฒนามาตรฐานอาหารปลอดภัยของผู้ประกอบกิจการ	ผู้ประกอบการและผู้สัมผัสอาหารในเขตตำบลบ้านเป้า จำนวน ๔๕ ราย	๕๐,๐๐๐	๕๐,๐๐๐	-	-	-	- ประชาชนมีพฤติกรรมการบริโภคอาหารที่ถูกต้องด้านสุขาภิบาลอาหารเพิ่มขึ้น - อัตราการเกิดโรคที่เกิดจากการบริโภคอาหารและน้ำลดลง	ผู้ประกอบการร้านค้ามีความรู้ตระหนัก และมีพฤติกรรมที่ถูกต้องด้านสุขาภิบาลอาหาร	สำนักปลัด

ที่	โครงการ	วัตถุประสงค์	เป้าหมาย (ผลผลิตของ โครงการ)	งบประมาณและที่ผ่านมา					ตัวชี้วัด (KPI)	ผลลัพธ์ที่คาดว่าจะได้รับ	หน่วยงานที่ รับผิดชอบ
				๒๕๖๖ (บาท)	๒๕๖๗ (บาท)	๒๕๖๘ (บาท)	๒๕๖๙ (บาท)	๒๕๗๐ (บาท)			
		และผู้สัมผัสอาหาร ให้ได้ตามเกณฑ์ มาตรฐาน “อาหาร สะอาด รสชาติ อร่อย (Clean Food Good Taste)” ของ กระทรวง สาธารณสุข									
๘	โครงการช่วยเหลือ ประชาชนตาม อำนาจหน้าที่ของ องค์กรปกครอง ส่วนท้องถิ่นด้าน สาธารณสุข	เพื่อให้ความ ช่วยเหลือประชาชน ที่ได้รับความ เดือดร้อนด้าน สาธารณสุข ตาม อำนาจหน้าที่	ประชาชนที่ได้รับ ความเดือดร้อน ด้านสาธารณสุขใน ตำบลบ้านเป่า	๑๐๐,๐๐๐	๑๐๐,๐๐๐	๑๐๐,๐๐๐	๑๐๐,๐๐๐	๑๐๐,๐๐๐	จำนวนประชากรที่ ขอรับการช่วยเหลือ ได้รับความพึงพอใจ	ประชาชนได้รับ ความช่วยเหลือใน เบื้องต้นอย่าง ทั่วถึง	สำนักปลัด
๙	อุดหนุน คณะกรรมการ หมู่บ้าน หมู่ที่ ๒ บ้านแม่เลิม ตาม โครงการอาหาร ปลอดภัย เกษตร ปลอดภัย	เพื่อส่งเสริมความรู้ ด้านการโภชนาการ และการเกษตร ปลอดภัย	โครงการอาหาร ปลอดภัย เกษตร ปลอดภัย	-	๒๐,๐๐๐	-	-	-	ผู้เข้าร่วมโครงการ ร้อยละ ๖๐	ผู้เข้าร่วมโครงการ มีความรู้ด้านการ โภชนาการและ การเกษตรปลอด สารพิษ	สำนักปลัด
รวม ๙ โครงการ				๖๗๐,๐๐ ๐	๗๔๐,๐๐๐	๕๗๐,๐๐๐	๕๗๐,๐๐๐	๕๗๐,๐๐๐			

~ ๕๓ ~

รายละเอียดโครงการพัฒนา
 แผนพัฒนาท้องถิ่น (๒๕๖๖-๒๕๗๐) แก้ไขครั้งที่ ๔ พ.ศ. ๒๕๖๖
 องค์การบริหารส่วนตำบลบ้านเป่า อำเภอแม่แตง จังหวัดเชียงใหม่

- ก. ยุทธศาสตร์ชาติ ๒๐ ปี ยุทธศาสตร์ที่ ๓ ด้านการพัฒนาและเสริมสร้างศักยภาพทรัพยากรมนุษย์
 ยุทธศาสตร์ที่ ๔ ด้านการสร้างโอกาสและความเสมอภาคทางสังคม
- ข. แผนพัฒนาสังคมเศรษฐกิจและสังคมแห่งชาติ ฉบับที่ ๑๓ หมวดหมายที่ ๔, หมวดหมายที่ ๘, หมวดหมายที่ ๙, หมวดหมายที่ ๑๒
- ค. Sustainable Development Goals: SDGs เป้าหมาย เพื่อให้ประชาชนได้รับบริการด้านสาธารณสุขที่มีมาตรฐาน มีหลักประกันสุขภาพเพื่อให้ผู้ด้อยโอกาสคนพิการ คนชรา และยากไร้ ได้รับการช่วยเหลือและได้รับสวัสดิการอย่างทั่วถึง รวมไปถึงให้ประชาชน มีคุณภาพชีวิต ที่ดีขึ้น ทั้งทางร่างกายและจิตใจเสริมสร้างความเข้มแข็งของ ชุมชนให้สามารถพึ่งตนเองได้ มีความปลอดภัยใน ชีวิตและทรัพย์สิน
- ง. ยุทธศาสตร์จังหวัด ที่ ๕ การเสริมสร้างสังคมคุณภาพ เมืองน่าอยู่มีความปลอดภัย เพื่อคุณภาพชีวิตที่ดีของประชาชน
- จ. ยุทธศาสตร์การพัฒนาของ อปท. ในเขตจังหวัด ยุทธศาสตร์ที่ ๑ การพัฒนาระบบสุขภาพชุมชน
 ยุทธศาสตร์ที่ ๓ การป้องกันและบรรเทาสาธารณภัยและการรักษาความเรียบร้อยในชุมชน
 ยุทธศาสตร์ที่ ๕ การพัฒนาคุณภาพชีวิต การศึกษา ส่งเสริมเศรษฐกิจ และการท่องเที่ยว
- ๕. ยุทธศาสตร์การพัฒนาด้านสังคมและคุณภาพชีวิต
 ๕.๓ กลยุทธ์ ส่งเสริมสวัสดิการสังคมและการสงเคราะห์ผู้ด้อยโอกาส
 (๑) แผนงานสร้างความเข้มแข็งของชุมชน

ที่	โครงการ	วัตถุประสงค์	เป้าหมาย (ผลผลิตของโครงการ)	งบประมาณและที่ผ่านมา					ตัวชี้วัด (KPI)	ผลลัพธ์ที่คาดว่าจะได้รับ	หน่วยงานที่รับผิดชอบ
				๒๕๖๖ (บาท)	๒๕๖๗ (บาท)	๒๕๖๘ (บาท)	๒๕๖๙ (บาท)	๒๕๗๐ (บาท)			
๑	โครงการพัฒนา ศักยภาพผู้สูงอายุ	เพื่อให้ผู้สูงอายุได้พัฒนาตนเองในด้านต่าง ๆ เช่น ด้านอาชีพ ด้านสุขภาพ	จัดกิจกรรมอบรมให้ความรู้, การศึกษา ดูงาน แลกเปลี่ยนความรู้ระหว่างผู้สูงอายุ	๒๐๐,๐๐๐	๒๐๐,๐๐๐	๒๐๐,๐๐๐	๒๐๐,๐๐๐	๒๐๐,๐๐๐	ร้อยละ ๗๐ ของผู้สูงอายุที่ได้เข้าร่วมกิจกรรมได้รับความพึงพอใจ	ผู้สูงอายุมีกิจกรรม แลกเปลี่ยนเรียนรู้ซึ่งกันและกันและมีคุณภาพชีวิตดีขึ้น	สำนักปลัด

ที่	โครงการ	วัตถุประสงค์	เป้าหมาย (ผลผลิตของ โครงการ)	งบประมาณและที่ผ่านมา					ตัวชี้วัด (KPI)	ผลลัพธ์ที่คาดว่าจะได้รับ	หน่วยงานที่ รับผิดชอบ
				๒๕๖๖ (บาท)	๒๕๖๗ (บาท)	๒๕๖๘ (บาท)	๒๕๖๙ (บาท)	๒๕๗๐ (บาท)			
๒	โครงการยกระดับ คุณภาพชีวิตผู้พิการ ผู้ด้อยโอกาส ผู้ติดเชื้อ	เพื่อพัฒนาคุณภาพชีวิต ให้กับผู้พิการ ผู้ด้อยโอกาส ผู้ติดเชื้อ ใน พื้นที่ตามความเหมาะสม	พัฒนาอาชีพ ที่ เหมาะสมแก่ผู้พิการ ผู้ด้อยโอกาส และ ผู้ติดเชื้อในเขต อบต.	๒๐,๐๐๐	๒๐,๐๐๐	๒๐,๐๐๐	๒๐,๐๐๐	๒๐,๐๐๐	ร้อยละ ๖๐ ของ ผู้เข้าร่วมกิจกรรม มีความพึงพอใจ	พิการผู้ด้อยโอกาส และ ผู้ติดเชื้อ มี คุณภาพชีวิตที่ดีขึ้น ตามความเหมาะสม	สำนักปลัด
๓	โครงการป้องกัน และแก้ไขปัญหายาเสพติด	เพื่อเฝ้าระวัง บำบัดรักษา ผู้ติดยา และรณรงค์ให้ ประชาชน เยาวชน ตระหนักถึงโทษของ ยาเสพติด	จัดโครงการและ สนับสนุนการแก้ไข ปัญหายาเสพติด	๕๐,๐๐๐	๕๐,๐๐๐	๕๐,๐๐๐	๕๐,๐๐๐	๕๐,๐๐๐	ร้อยละ ๗๐ ของผู้ ที่เข้าร่วมโครงการ มีความพึงพอใจ	ผู้ติดยาได้รับการ บำบัดรักษาและ ห่างไกลจากยาเสพติด	สำนักปลัด
๔	โครงการพัฒนา ศักยภาพสตรี	เพื่อพัฒนาเพิ่มศักยภาพ สตรีในตำบลบ้านเป่าให้รู้จัก บทบาทหน้าที่ เพิ่มมากขึ้น	จัดกิจกรรมให้ความรู้, การศึกษาดูงาน แลกเปลี่ยนความรู้, การจัดกิจกรรมวัน สตรีสากล ของกลุ่ม สตรีในตำบลบ้านเป่า	๑๐๐,๐๐๐	๑๐๐,๐๐๐	๑๐๐,๐๐๐	๑๐๐,๐๐๐	๑๐๐,๐๐๐	จำนวนสตรีที่เข้า ร่วมกิจกรรม	สตรีในตำบลบ้าน เป่ารู้จักบทบาท หน้าที่ เพิ่มมากขึ้น	สำนักปลัด
รวม ๔ โครงการ				๓๗๐,๐๐๐	๓๗๐,๐๐๐	๓๗๐,๐๐๐	๓๗๐,๐๐๐	๓๗๐,๐๐๐			

รายละเอียดโครงการพัฒนา
แผนพัฒนาท้องถิ่น (๒๕๖๖-๒๕๗๐) แก้ไขครั้งที่ ๔ พ.ศ. ๒๕๖๖
องค์การบริหารส่วนตำบลบ้านเป่า อำเภอแม่แตง จังหวัดเชียงใหม่

- ก. ยุทธศาสตร์ชาติ ๒๐ ปี ยุทธศาสตร์ที่ ๓ ด้านการพัฒนาและเสริมสร้างศักยภาพทรัพยากรมนุษย์
ยุทธศาสตร์ที่ ๔ ด้านการสร้างโอกาสและความเสมอภาคทางสังคม
 - ข. แผนพัฒนาสังคมเศรษฐกิจและสังคมแห่งชาติ ฉบับที่ ๑๓ หมวดหมายที่ ๔, หมวดหมายที่ ๘, หมวดหมายที่ ๙, หมวดหมายที่ ๑๒
 - ค. Sustainable Development Goals: SDGs เป้าหมาย เพื่อให้ประชาชนได้รับบริการด้านสาธารณสุขที่มีมาตรฐาน มีหลักประกันสุขภาพเพื่อให้ผู้ด้อยโอกาสคนพิการ คนชรา และยากไร้ ได้รับการช่วยเหลือและได้รับสวัสดิการอย่างทั่วถึง รวมไปถึงให้ประชาชน มีคุณภาพชีวิต ที่ดีขึ้น ทั้งทางร่างกายและจิตใจเสริมสร้างความเข้มแข็งของชุมชนให้สามารถพึ่งตนเองได้ มีความปลอดภัยใน ชีวิตและทรัพย์สิน
 - ง. ยุทธศาสตร์จังหวัด ที่ ๕ การเสริมสร้างสังคมคุณภาพ เมื่อนำอยู่มีความปลอดภัย เพื่อคุณภาพชีวิตที่ดีของประชาชน
 - จ. ยุทธศาสตร์การพัฒนาของ อปท. ในเขตจังหวัด ยุทธศาสตร์ที่ ๑ การพัฒนาระบบสุขภาพชุมชน
ยุทธศาสตร์ที่ ๓ การป้องกันและบรรเทาสาธารณภัยและการรักษาความเรียบร้อยในชุมชน
ยุทธศาสตร์ที่ ๕ การพัฒนาคุณภาพชีวิต การศึกษา ส่งเสริมเศรษฐกิจ และการท่องเที่ยว
๕. ยุทธศาสตร์การพัฒนาด้านสังคมและคุณภาพชีวิต
๕.๔ กลยุทธ์ พัฒนาการจัดระเบียบชุมชน สังคม และการรักษาความสงบเรียบร้อย และการป้องกันและ บรรเทาสาธารณภัย
(๑) แผนงานรักษาความสงบภายใน

ที่	โครงการ	วัตถุประสงค์	เป้าหมาย (ผลผลิตของ โครงการ)	งบประมาณและที่ผ่านมา					ตัวชี้วัด (KPI)	ผลลัพธ์ที่คาดว่าจะได้รับ	หน่วยงานที่รับผิดชอบ
				๒๕๖๖ (บาท)	๒๕๖๗ (บาท)	๒๕๖๘ (บาท)	๒๕๖๙ (บาท)	๒๕๗๐ (บาท)			
๑	โครงการฝึกอบรมอาสาสมัครป้องกันภัยฝ่ายพลเรือน (อปพร.) หลักสูตรจัดตั้ง / ทบทวน	เพื่อจัดตั้ง/ทบทวนการฝึกอบรม อปพร. ของตำบลบ้านเป่า	เจ้าหน้าที่ อปต. และอปพร. หมู่ ๑ - ๗	๓๐๐,๐๐๐	๑๐๐,๐๐๐	๑๐๐,๐๐๐	๑๐๐,๐๐๐	๑๐๐,๐๐๐	จำนวนเจ้าหน้าที่ อปต. และอปพร. ที่ผ่านการฝึกอบรม	๑.เพิ่มจำนวนสมาชิก อปพร. ของตำบลบ้านเป่า ๒.อปพร.มีความรู้ความเข้าใจในการ	สำนักปลัด

ที่	โครงการ	วัตถุประสงค์	เป้าหมาย (ผลผลิตของ โครงการ)	งบประมาณและที่ผ่านมา					ตัวชี้วัด (KPI)	ผลลัพธ์ที่คาดว่าจะได้รับ	หน่วยงานที่ รับผิดชอบ
				๒๕๖๖ (บาท)	๒๕๖๗ (บาท)	๒๕๖๘ (บาท)	๒๕๖๙ (บาท)	๒๕๗๐ (บาท)			
										ปฏิบัติงานเพิ่มมากขึ้น	
๒	โครงการป้องกันและลดอุบัติเหตุทางถนน	เพื่อให้ประชาชนมีความปลอดภัยในชีวิตและทรัพย์สิน	จัดกิจกรรมรณรงค์ป้องกันและลดอุบัติเหตุทางถนนในช่วงเทศกาล	๓๐,๐๐๐	๓๐,๐๐๐	๓๐,๐๐๐	๓๐,๐๐๐	๓๐,๐๐๐	อุบัติเหตุลดลงร้อยละ ๔๐	ประชาชนมีความปลอดภัย	สำนักปลัด
๓	โครงการฝึกอบรมอาสาสมัครป้องกันไฟฟ้า	เพื่อเตรียมความพร้อมในการป้องกันไฟฟ้า	ฝึกอบรมอาสาสมัครป้องกันไฟฟ้า-สร้างเครือข่ายการควบคุมไฟฟ้าแบบมีส่วนร่วม	๕๐,๐๐๐	๕๐,๐๐๐	๕๐,๐๐๐	๕๐,๐๐๐	๕๐,๐๐๐	จำนวนอาสาสมัครป้องกันไฟฟ้าที่ผ่านการฝึกอบรม	มีอาสาสมัครป้องกันไฟฟ้าทุกหมู่บ้าน	สำนักปลัด
๔	โครงการป้องกันและแก้ไขปัญหาหมอกควันไฟฟ้า	เพื่อป้องกันและแก้ไขปัญหามอกควันไฟฟ้า	- กิจกรรมรณรงค์ประชาสัมพันธ์ มาตรการการป้องกันหมอกควันไฟฟ้า -ฝึกอบรมหลักสูตรการป้องกันและแก้ไขปัญหามอกควันไฟฟ้า -การประชุมเชิงปฏิบัติการ คณะกรรมการศูนย์ อำนวยการป้องกันและแก้ไขปัญหามอกควัน และไฟฟ้าตำบลบ้านเป้า	๑๕๐,๐๐๐	๑๕๐,๐๐๐	๑๕๐,๐๐๐	๑๕๐,๐๐๐	๑๕๐,๐๐๐	ปัญหาหมอกควันไฟป่าลดลงร้อยละ ๕๐	ประชาชนมีความรู้ความเข้าใจในปัญหามอกควันไฟฟ้าและปัญหาหมอกควันและไฟฟ้าในพื้นที่ตำบลบ้านเป่าลดลง	สำนักปลัด

ที่	โครงการ	วัตถุประสงค์	เป้าหมาย (ผลผลิตของ โครงการ)	งบประมาณและที่ผ่านมา					ตัวชี้วัด (KPI)	ผลลัพธ์ที่คาดว่าจะได้รับ	หน่วยงานที่ รับผิดชอบ
				๒๕๖๖ (บาท)	๒๕๖๗ (บาท)	๒๕๖๘ (บาท)	๒๕๖๙ (บาท)	๒๕๗๐ (บาท)			
			- ค่าเบี้ยเลี้ยงจัดชุด ลาดตระเวนป้องกัน ไฟป่า - จัดซื้อวัสดุอุปกรณ์ ป้องกันและระงับเหตุ ไฟป่า -กิจกรรมอื่น ๆ ที่ เกี่ยวข้อง								
๕	โครงการก่อสร้างอาคาร ป้องกันและบรรเทา สาธารณภัย	เพื่อให้มีศูนย์ป้องกัน และบรรเทา สาธารณภัย	อาคาร ๑ หลัง	-	-	๕๙๔,๐๐๐	๕๙๔,๐๐๐	๕๙๔,๐๐๐	จำนวนอาคารที่ สร้างเสร็จ ๑ แห่ง	อปท.มีศูนย์ป้องกัน และบรรเทา สาธารณภัย	สำนักปลัด
๖	โครงการดูแล รักษา และคุ้มครองป้องกัน ที่ดินอันเป็นสาธารณะ สมบัติแผ่นดินสำหรับ พลเมืองใช้ร่วมกัน	เพื่อดูแล รักษาและ คุ้มครองป้องกันที่ดิน อันเป็นสาธารณะ สมบัติแผ่นดินสำหรับ พลเมืองใช้ร่วมกัน	ที่ดินอันเป็นสาธารณะ สมบัติแผ่นดินในพื้นที่ ตำบลบ้านเป่า	-	-	๑๐๐,๐๐๐	๑๐๐,๐๐๐	๑๐๐,๐๐๐	จำนวนที่ดินอัน เป็นสาธารณะ สมบัติแผ่นดินที่ ได้รับการดูแล รักษา	ที่ดินอันเป็น สาธารณะสมบัติ แผ่นดินได้รับการ ปกป้อง คุ้มครอง และดูแลรักษา	สำนักปลัด
๗	โครงการติดตั้งกล้อง วงจรปิด (CCTV) ถนนสายหลักทุก หมู่บ้านตำบลบ้านเป่า	เพื่อป้องกันและ รักษาทรัพย์สินของ ทางราชการให้มี ความปลอดภัย	ติดตั้งกล้องวงจรปิด ถนนสายหลักทุก หมู่บ้านตำบล บ้านเป่า	-	-	๑,๕๐๐,๐๐ ๐	-	-	ความสำเร็จใน การติดตั้งกล้อง วงจรปิด	ทรัพย์สินของทาง ราชการมีความ ปลอดภัย	สำนักปลัด

ที่	โครงการ	วัตถุประสงค์	เป้าหมาย (ผลผลิตของ โครงการ)	งบประมาณและที่ผ่านมา					ตัวชี้วัด (KPI)	ผลลัพธ์ที่คาดว่าจะได้รับ	หน่วยงานที่ รับผิดชอบ
				๒๕๖๖ (บาท)	๒๕๖๗ (บาท)	๒๕๖๘ (บาท)	๒๕๖๙ (บาท)	๒๕๗๐ (บาท)			
๘	อุดหนุนคณะกรรมการหมู่บ้านตามโครงการป้องกันและแก้ไขปัญหามอกควันและไฟฟ้า	เพื่ออุดหนุนคณะกรรมการหมู่บ้านเพื่อเป็นค่าใช้จ่ายในการดำเนินการตามโครงการป้องกันและแก้ไขปัญหามอกควันและไฟฟ้า	คณะกรรมการหมู่บ้าน หมู่ที่ ๑ - ๗ ตำบลบ้านเป่า ได้รับเงินอุดหนุนงบประมาณตามโครงการป้องกันและแก้ไขปัญหามอกควันและไฟฟ้า หมู่บ้านละ ๒๕,๐๐๐ บาท	๑๗๕,๐๐๐	๑๗๕,๐๐๐	๑๗๕,๐๐๐	๑๗๕,๐๐๐	๑๗๕,๐๐๐	ปัญหามอกควันและไฟฟ้าในพื้นที่ลดลงร้อยละ ๖๐	ประชาชนมีความรู้ความเข้าใจในปัญหามอกควันไฟฟ้าและปัญหามอกควันและไฟฟ้าในพื้นที่ตำบลบ้านเป่าลดลง	สำนักปลัด
รวม ๘ โครงการ				๗๐๕,๐๐๐	๕๐๕,๐๐๐	๒,๖๙๙,๐๐๐	๑,๑๙๙,๐๐๐	๑,๑๙๙,๐๐๐			

~ ๑๐๐ ~

**รายละเอียดโครงการพัฒนา
แผนพัฒนาท้องถิ่น (๒๕๖๖-๒๕๗๐) แก่ไขครั้งที่ ๔ พ.ศ. ๒๕๖๖
องค์การบริหารส่วนตำบลบ้านเป่า อำเภอแม่แตง จังหวัดเชียงใหม่**

- ก. ยุทธศาสตร์ชาติ ๒๐ ปี ยุทธศาสตร์ที่ ๓ ด้านการพัฒนาและเสริมสร้างศักยภาพทรัพยากรมนุษย์
ยุทธศาสตร์ที่ ๔ ด้านการสร้างโอกาสและความเสมอภาคทางสังคม
- ข. แผนพัฒนาสังคมเศรษฐกิจและสังคมแห่งชาติ ฉบับที่ ๑๓ หมวดหมายที่ ๔, หมวดหมายที่ ๘, หมวดหมายที่ ๙, หมวดหมายที่ ๑๒
- ค. Sustainable Development Goals: SDGs เป้าหมาย เพื่อให้ประชาชนได้รับบริการด้านสาธารณสุขที่มีมาตรฐาน มีหลักประกันสุขภาพเพื่อให้ผู้ด้อยโอกาสคนพิการ คนชรา และยากไร้ ได้รับการช่วยเหลือและได้รับสวัสดิการอย่างทั่วถึง รวมไปถึงให้ประชาชน มีคุณภาพชีวิต ที่ดีขึ้น ทั้งทางร่างกายและจิตใจเสริมสร้างความเข้มแข็งของชุมชนให้สามารถพึ่งตนเองได้ มีความปลอดภัยใน ชีวิตและทรัพย์สิน
- ง. ยุทธศาสตร์จังหวัด ที่ ๕ การเสริมสร้างสังคมคุณภาพ เมื่อนำอยู่มีความปลอดภัย เพื่อคุณภาพชีวิตที่ดีของประชาชน
- จ. ยุทธศาสตร์การพัฒนาของ อปท. ในเขตจังหวัด ยุทธศาสตร์ที่ ๑ การพัฒนาระบบสุขภาพชุมชน
ยุทธศาสตร์ที่ ๓ การป้องกันและบรรเทาสาธารณภัยและการรักษาความเรียบร้อยในชุมชน
ยุทธศาสตร์ที่ ๕ การพัฒนาคุณภาพชีวิต การศึกษา ส่งเสริมเศรษฐกิจ และการท่องเที่ยว
๕. ยุทธศาสตร์การพัฒนาด้านสังคมและคุณภาพชีวิต
๕.๕ กลยุทธ์ ส่งเสริมสวัสดิการสังคมและการสงเคราะห์ผู้ด้อยโอกาส

(๑) แผนงานสังคมสงเคราะห์

ที่	โครงการ	วัตถุประสงค์	เป้าหมาย (ผลผลิตของ โครงการ)	งบประมาณและที่ผ่านมา					ตัวชี้วัด (KPI)	ผลลัพธ์ที่คาด ว่า จะได้รับ	หน่วยงานที่ รับผิดชอบ
				๒๕๖๖ (บาท)	๒๕๖๗ (บาท)	๒๕๖๘ (บาท)	๒๕๖๙ (บาท)	๒๕๗๐ (บาท)			
๑	โครงการช่วยเหลือประชาชนตามอำนาจหน้าที่ขององค์กรปกครองส่วนท้องถิ่นด้านคุณภาพชีวิต	เพื่อให้ ความช่วยเหลือประชาชนที่ได้รับความสะดวก รวดเร็วในการพัฒนาคุณภาพชีวิต ตามอำนาจหน้าที่	ประชาชนที่ได้รับความเดือดร้อนในตำบลบ้านเป่า	๑๐๐,๐๐๐	๑๐๐,๐๐๐	๑๐๐,๐๐๐	๑๐๐,๐๐๐	๑๐๐,๐๐๐	จำนวนประชากรที่ขอรับการช่วยเหลือได้รับความพึงพอใจ	ประชาชนได้รับความช่วยเหลือเบื้องต้นอย่างทั่วถึง	สำนักปลัด
รวม ๑ โครงการ				๑๐๐,๐๐๐	๑๐๐,๐๐๐	๑๐๐,๐๐๐	๑๐๐,๐๐๐	๑๐๐,๐๐๐			

~ ๑๐๐ ~

รายละเอียดโครงการพัฒนา
แผนพัฒนาท้องถิ่น (๒๕๖๖-๒๕๗๐) แก้ไขครั้งที่ ๔ พ.ศ. ๒๕๖๖
องค์การบริหารส่วนตำบลบ้านเป่า อำเภอแม่แตง จังหวัดเชียงใหม่

- ก. ยุทธศาสตร์ชาติ ๒๐ ปี ยุทธศาสตร์ที่ ๖ ด้านการปรับสมดุลและการพัฒนาระบบการบริหารจัดการภาครัฐ
- ข. แผนพัฒนาสังคมเศรษฐกิจและสังคมแห่งชาติ ฉบับที่ ๑๓ หมวดหมายที่ ๑๓
- ค. Sustainable Development Goals: SDGs เป้าหมาย เพื่อพัฒนาประสิทธิภาพการบริหารจัดการ การเมือง การปกครองที่ดี โดยให้ประชาชนเข้ามามีส่วนร่วมในการตัดสินใจ การวางแผนพัฒนา การตรวจสอบ เพื่อให้เกิดความโปร่งใส องค์การบริหารส่วนตำบลมีวิสัยทัศน์ อนุรักษ์ใช้ปฏิบัติงานอย่างเพียงพอและมีคุณภาพ บุคลากรได้รับการพัฒนาความรู้ความสามารถให้มีศักยภาพพร้อมที่จะบริการประชาชนให้ได้รับความสะดวกและพร้อมรองรับภารกิจที่ถ่ายโอน
- ง. ยุทธศาสตร์จังหวัด ที่ ๕ การเสริมสร้างสังคมคุณภาพ เมืองน่าอยู่มีความปลอดภัย เพื่อคุณภาพชีวิตที่ดีของประชาชน
- จ. ยุทธศาสตร์การพัฒนาของ อปท. ในเขตจังหวัด ที่ ๗ การบริหารจัดการบ้านเมืองที่ดี
- ๖. ยุทธศาสตร์การพัฒนาด้านการบริหารจัดการบ้านเมืองที่ดี

๖.๑ กลยุทธ์ พัฒนาการเสริมสร้างประสิทธิภาพและธรรมาภิบาลในการบริหารจัดการองค์กร

(๑) แผนงานบริหารงานทั่วไป

ที่	โครงการ	วัตถุประสงค์	เป้าหมาย (ผลผลิตของ โครงการ)	งบประมาณและที่ผ่านมา					ตัวชี้วัด (KPI)	ผลลัพธ์ที่คาดว่าจะได้รับ	หน่วยงาน ที่ รับผิดชอบ
				๒๕๖๖ (บาท)	๒๕๖๗ (บาท)	๒๕๖๘ (บาท)	๒๕๖๙ (บาท)	๒๕๗๐ (บาท)			
๑	โครงการเสริมสร้างประสิทธิภาพการปฏิบัติงาน	เพื่อเสริมสร้างประสิทธิภาพในการปฏิบัติงานของคณะผู้บริหารท้องถิ่น /สมาชิกสภาท้องถิ่น /พนักงานส่วนตำบล /พนักงานจ้าง	คณะผู้บริหารท้องถิ่น /สมาชิกสภาท้องถิ่น /พนักงานส่วนตำบล /พนักงานจ้าง	๕๐๐,๐๐๐	๕๐๐,๐๐๐	๕๐๐,๐๐๐	๕๐๐,๐๐๐	๕๐๐,๐๐๐	จำนวนคณะผู้บริหารท้องถิ่น /สมาชิกสภาท้องถิ่น /พนักงานส่วนตำบล/พนักงานจ้างที่ผ่านการเสริมสร้างประสิทธิภาพการปฏิบัติงาน	คณะผู้บริหารสมาชิก อบต. พนักงานส่วนตำบล พนักงานจ้าง มีความรู้เพิ่มขึ้น	สำนักปลัด

ที่	โครงการ	วัตถุประสงค์	เป้าหมาย (ผลผลิตของ โครงการ)	งบประมาณและที่ผ่านมา					ตัวชี้วัด (KPI)	ผลลัพธ์ที่คาดว่าจะได้รับ	หน่วยงาน ที่ รับผิดชอบ
				๒๕๖๖ (บาท)	๒๕๖๗ (บาท)	๒๕๖๘ (บาท)	๒๕๖๙ (บาท)	๒๕๗๐ (บาท)			
๒	โครงการเสริมสร้าง คุณธรรม และจริยธรรม	เพื่อเสริมสร้างคุณธรรม จริยธรรมของคณะ ผู้บริหารท้องถิ่น / สมาชิกสภาท้องถิ่น / พนักงานส่วนตำบล / พนักงานจ้าง	คณะผู้บริหารท้องถิ่น /สมาชิกสภาท้องถิ่น / พนักงานส่วนตำบล / พนักงานจ้าง	๓๐๐,๐๐๐	๓๐๐,๐๐๐	๓๐๐,๐๐๐	๓๐๐,๐๐๐	๓๐๐,๐๐๐	จำนวนคณะผู้บริหาร ท้องถิ่น /สมาชิกสภา ท้องถิ่น /พนักงานส่วน ตำบล /พนักงานจ้างที่ ผ่านการเสริมสร้าง คุณธรรม และ จริยธรรม	คณะผู้บริหาร ท้องถิ่น /สมาชิก สภาท้องถิ่น / พนักงานส่วนตำบล /พนักงานจ้าง มี คุณธรรม และ จริยธรรมเพิ่มขึ้น	สำนักปลัด
๓	โครงการปรับปรุง ฐานข้อมูลแผนที่ภาษี และทะเบียนทรัพย์สิน	เพื่อจัดทำแผนที่ภาษี และทะเบียนทรัพย์สิน ขององค์การบริหารส่วน ตำบลบ้านเป่า	เพื่อให้มีฐานข้อมูล ทะเบียนทรัพย์สินใน แผนที่แม่บท องค์การ บริหารส่วนตำบลบ้าน เป่า ให้เป็นปัจจุบัน	๑๐๐,๐๐๐	๑๐๐,๐๐๐	๑๐๐,๐๐๐	๑๐๐,๐๐๐	๑๐๐,๐๐๐	ระดับความสำเร็จใน การจัดทำแผนที่ภาษี และทะเบียนทรัพย์สิน	อบต.บ้านเป่า มีฐานข้อมูล ทะเบียนทรัพย์สินที่ เป็นปัจจุบัน	กองคลัง
๔	โครงการจัดทำแผน พัฒนาท้องถิ่นของ องค์การบริหารส่วน ตำบลบ้านเป่า	เพื่อส่งเสริมการมีส่วน ร่วมของประชาชนในการ จัดทำแผนพัฒนาท้องถิ่น และการให้ความรู้ เกี่ยวกับระเบียบฯที่ เกี่ยวข้อง	- การจัดทำและ ทบทวนแผนพัฒนา ท้องถิ่นของ อบต. บ้านเป่า	๓๐,๐๐๐	๓๐,๐๐๐	๓๐,๐๐๐	๓๐,๐๐๐	๓๐,๐๐๐	ความสำเร็จในการ จัดทำแผนพัฒนา ท้องถิ่น	ประชาชนได้รับการ ส่งเสริมและได้มี ส่วนร่วมในการ พัฒนาท้องถิ่น	สำนักปลัด
๕	โครงการ อบต. เคลื่อนที่ พบประชาชน	เพื่อให้ประชาชนใน ตำบลได้รับการบริการ อย่างทั่วถึง	จัดกิจกรรมบริการ ประชาชนนอกสถานที่	๑๐,๐๐๐	๑๐,๐๐๐	๑๐,๐๐๐	๑๐,๐๐๐	๑๐,๐๐๐	ร้อยละความพึงพอใจ ของประชาชนที่ได้รับ บริการ	ประชาชนได้รับการ บริการอย่างทั่วถึง	สำนักปลัด
๖	โครงการจัดทำแผน ชุมชน	เพื่อให้ชุมชนมีการ ปรับปรุงแผนชุมชนให้ เป็นปัจจุบัน ต่อเนื่อง ตรงกับความต้องการ ของประชาชน	จัดทำและทบทวนการ จัดทำแผนชุมชน	๑๐,๐๐๐	๑๐,๐๐๐	๑๐,๐๐๐	๑๐,๐๐๐	๑๐,๐๐๐	ทุกชุมชนมีแผนชุมชน	แต่ละหมู่บ้านมีแผน ชุมชนที่เป็นปัจจุบัน ตรงกับความ ต้องการของ ประชาชน	สำนักปลัด

ที่	โครงการ	วัตถุประสงค์	เป้าหมาย (ผลผลิตของ โครงการ)	งบประมาณและที่ผ่านมา					ตัวชี้วัด (KPI)	ผลลัพธ์ที่คาดว่าจะได้รับ	หน่วยงาน ที่ รับผิดชอบ
				๒๕๖๖ (บาท)	๒๕๖๗ (บาท)	๒๕๖๘ (บาท)	๒๕๖๙ (บาท)	๒๕๗๐ (บาท)			
๗	โครงการเลือกตั้งสมาชิกสภาท้องถิ่น/ ผู้บริหารท้องถิ่น	เพื่อเป็นค่าใช้จ่ายในการเลือกตั้ง สมาชิกสภาท้องถิ่น/ผู้บริหารท้องถิ่น	เลือกตั้งสมาชิกสภาท้องถิ่น/ผู้บริหารท้องถิ่น ๑ ครั้ง	๕๐๐,๐๐๐	๕๐๐,๐๐๐	๕๐๐,๐๐๐	๕๐๐,๐๐๐	๕๐๐,๐๐๐	จำนวนการเลือกตั้งสมาชิกสภาท้องถิ่น/ผู้บริหารท้องถิ่น	การเลือกตั้ง สมาชิกสภาท้องถิ่น/ผู้บริหารท้องถิ่น เป็นไปด้วยความเรียบร้อย บรรลุตามวัตถุประสงค์	สำนักปลัด
๘	โครงการส่งเสริมประชาธิปไตย ความเสมอภาค และสิทธิเสรีภาพของประชาชน	เพื่อส่งเสริมประชาธิปไตย ความเสมอภาค และสิทธิเสรีภาพของประชาชน	จัดอบรมให้ความรู้ด้านการเมืองการปกครองในระบอบประชาธิปไตยฯ	๕๐,๐๐๐	๕๐,๐๐๐	๕๐,๐๐๐	๕๐,๐๐๐	๕๐,๐๐๐	ร้อยละความพึงพอใจของประชาชนที่เข้าร่วมกิจกรรม	ประชาชนมีความรู้และเข้าใจการปกครองตามระบอบประชาธิปไตย ความเสมอภาค และสิทธิเสรีภาพ	สำนักปลัด
๙	โครงการฝึกอบรมการป้องกันและปราบปรามการทุจริต	เพื่อให้ประชาชนและเจ้าหน้าที่มีความรู้เกี่ยวกับ พ.ร.บ.	จัดฝึกอบรมให้ความรู้แก่ประชาชนและเจ้าหน้าที่ อบต.	๓๐,๐๐๐	๓๐,๐๐๐	๓๐,๐๐๐	๓๐,๐๐๐	๓๐,๐๐๐	ร้อยละความพึงพอใจของผู้เข้าร่วมโครงการ	ประชาชนและเจ้าหน้าที่ที่มีความรู้เกี่ยวกับ พ.ร.บ.	สำนักปลัด
๑๐	โครงการพัฒนาศักยภาพการบริหารกิจการประปาหมู่บ้าน	เพื่อให้ความรู้เกี่ยวกับการบริหารจัดการระบบประปาหมู่บ้าน	คณะกรรมการบริหารกิจการประปาหมู่บ้าน	๒๐,๐๐๐	๒๐,๐๐๐	๒๐,๐๐๐	๒๐,๐๐๐	๒๐,๐๐๐	ร้อยละความพึงพอใจของผู้เข้าร่วมโครงการ	คณะกรรมการบริหารกิจการประปาหมู่บ้านมีความรู้ความเข้าใจเกี่ยวกับการจัดการระบบประปาหมู่บ้านมากขึ้น	สำนักปลัด

ที่	โครงการ	วัตถุประสงค์	เป้าหมาย (ผลผลิตของ โครงการ)	งบประมาณและที่ผ่านมา					ตัวชี้วัด (KPI)	ผลลัพธ์ที่คาดว่าจะได้รับ	หน่วยงาน ที่ รับผิดชอบ
				๒๕๖๖ (บาท)	๒๕๖๗ (บาท)	๒๕๖๘ (บาท)	๒๕๖๙ (บาท)	๒๕๗๐ (บาท)			
๑๑	โครงการอบรมให้ความรู้เกี่ยวกับระเบียบกระทรวงการคลังว่าด้วยการจัดซื้อจัดจ้างและการบริหารพัสดุภาครัฐ	เพื่อให้ความรู้ ความเข้าใจเกี่ยวกับพระราชบัญญัติการจัดซื้อจัดจ้างและการบริหารพัสดุภาครัฐ ระเบียบการจัดซื้อ จัดจ้าง และหนังสือสั่งการที่เกี่ยวข้อง	ฝึกอบรมให้ความรู้เกี่ยวกับพระราชบัญญัติการจัดซื้อจัดจ้างและการบริหารพัสดุภาครัฐ ระเบียบการจัดซื้อ จัดจ้าง และหนังสือสั่งการที่เกี่ยวข้อง แก่เจ้าหน้าที่ คณะผู้บริหาร สมาชิก อบต. และตัวแทนประชาคมหมู่บ้าน	๓๐,๐๐๐	๓๐,๐๐๐	๓๐,๐๐๐	๓๐,๐๐๐	๓๐,๐๐๐	ร้อยละความพึงพอใจของผู้เข้าร่วมโครงการ	เจ้าหน้าที่ คณะผู้บริหาร สมาชิก อบต. มีความรู้ความเข้าใจเกี่ยวกับพระราชบัญญัติการจัดซื้อจัดจ้างและการบริหารพัสดุภาครัฐ ระเบียบการจัดซื้อ จัดจ้าง และหนังสือสั่งการที่เกี่ยวข้อง	กองคลัง
๑๒	โครงการอบรมให้ความรู้เกี่ยวกับภาษีที่ดินและสิ่งปลูกสร้าง	เพื่อให้ความรู้ ความเข้าใจเกี่ยวกับ ภาษีที่ดินและสิ่งปลูกสร้าง	ฝึกอบรมให้ความรู้เกี่ยวกับภาษีที่ดินและสิ่งปลูกสร้าง	๓๐,๐๐๐	๓๐,๐๐๐	-	-	-	ร้อยละความพึงพอใจของผู้เข้าร่วมโครงการ	เจ้าหน้าที่ คณะผู้บริหาร สมาชิก อบต. มีความรู้ความเข้าใจเกี่ยวกับ ภาษีที่ดินและสิ่งปลูกสร้าง	กองคลัง

ที่	โครงการ	วัตถุประสงค์	เป้าหมาย (ผลผลิตของ โครงการ)	งบประมาณและที่ผ่านมา					ตัวชี้วัด (KPI)	ผลลัพธ์ที่คาดว่าจะได้รับ	หน่วยงาน ที่ รับผิดชอบ
				๒๕๖๖ (บาท)	๒๕๖๗ (บาท)	๒๕๖๘ (บาท)	๒๕๖๙ (บาท)	๒๕๗๐ (บาท)			
๑๓	โครงการฝึกอบรม แนวทางปฏิบัติตาม ระเบียบและหนังสือสั่ง การที่เกี่ยวกับการเงิน การคลัง และการบันทึก บัญชีของหน่วยงาน ภายใต้สังกัดขององค์กร ปกครองส่วนท้องถิ่น	เพื่อให้ความรู้ ความ เข้าใจเกี่ยวกับ ระเบียบ และหนังสือสั่งการที่ เกี่ยวกับการเงินการคลัง และการบันทึกบัญชีของ หน่วยงานภายใต้สังกัด ขององค์กรปกครองส่วน ท้องถิ่น	ฝึกอบรมให้ความรู้ เกี่ยวกับระเบียบและ หนังสือสั่งการที่ เกี่ยวกับการเงินการ คลัง และการบันทึก บัญชีของหน่วยงาน ภายใต้สังกัดของ องค์กรปกครองส่วน ท้องถิ่น	๓๐,๐๐๐	๓๐,๐๐๐.	๓๐,๐๐๐	๓๐,๐๐๐	๓๐,๐๐๐	ร้อยละความพึงพอใจ ของผู้เข้าร่วม โครงการ	เจ้าหน้าที่และ ครู ศพด. อบต. มีความรู้ ความ เข้าใจเกี่ยวกับ ระเบียบและ หนังสือสั่งการที่ เกี่ยวกับการเงิน การคลัง และการ บันทึกบัญชีของ หน่วยงานภายใต้ สังกัดขององค์กร ปกครองส่วน ท้องถิ่น	กองคลัง
๑๔	โครงการจัดงานสำคัญ งานรัฐพิธี งานราชพิธี ต่าง ๆ	เพื่อให้ประชาชนได้แสดง ความจงรักภักดีต่อ สถาบันพระมหากษัตริย์ ในงานวันสำคัญรัฐพิธี งานราชพิธี ต่าง ๆ	กิจกรรมแสดงความ จงรักภักดีเนื่องใน งานวันสำคัญรัฐพิธี งานราชพิธีต่าง ๆ	๕๐,๐๐๐	๕๐,๐๐๐	๕๐,๐๐๐	๕๐,๐๐๐	๕๐,๐๐๐	ประชาชนที่เข้าร่วม กิจกรรม ร้อยละ ๘๐	ประชาชนได้แสดง ความจงรักภักดี ต่อสถาบัน พระมหากษัตริย์	สำนักปลัด
๑๕	โครงการจัดพิธีเปิดงาน อาคารต่าง ๆ	เพื่อเป็นค่าใช้จ่ายในการ จัดพิธีเปิดงานอาคาร ต่าง ๆ	การจัดพิธีเปิดงาน อาคารต่าง ๆ ของ อบต.บ้านเป้า	๓๐๐,๐๐๐	-	-	-	-	ร้อยละความพึงพอใจ ของผู้เข้าร่วมงาน	พิธีเปิดงานอาคาร ต่าง ๆ เป็นไปด้วย ความเรียบร้อย ถูกต้อง ตาม ระเบียบที่ เกี่ยวข้อง	สำนักปลัด

ที่	โครงการ	วัตถุประสงค์	เป้าหมาย (ผลผลิตของ โครงการ)	งบประมาณและที่ผ่านมา					ตัวชี้วัด (KPI)	ผลลัพธ์ที่คาดว่าจะได้รับ	หน่วยงาน ที่ รับผิดชอบ
				๒๕๖๖ (บาท)	๒๕๖๗ (บาท)	๒๕๖๘ (บาท)	๒๕๖๙ (บาท)	๒๕๗๐ (บาท)			
๑๖	ค่าใช้จ่ายในการเตรียมการระหว่างการรับเสด็จหรือเกี่ยวเนื่องกับการรับเสด็จ ส่งเสด็จ พระมหากษัตริย์ พระราชินี พระบรมวงศานุวงศ์	เพื่อเตรียมการระหว่าง การรับเสด็จหรือเกี่ยวเนื่องกับการรับเสด็จ ส่งเสด็จ พระมหากษัตริย์ พระราชินี พระบรมวงศานุวงศ์	ค่าใช้จ่ายในการเตรียมการระหว่าง การรับเสด็จหรือเกี่ยวเนื่องกับการรับเสด็จ ส่งเสด็จ พระมหากษัตริย์ พระราชินีพระบรมวงศานุวงศ์ ฯลฯ	๑๐๐,๐๐๐	๑๐๐,๐๐๐	๑๐๐,๐๐๐	๑๐๐,๐๐๐	๑๐๐,๐๐๐	ความสำเร็จในการเตรียมการระหว่าง การรับเสด็จหรือเกี่ยวเนื่องกับการรับเสด็จ ส่งเสด็จ พระมหากษัตริย์ พระราชินี พระบรมวงศานุวงศ์ เป็นไปด้วยความเรียบร้อย	เตรียมการระหว่าง การรับเสด็จหรือเกี่ยวเนื่องกับการรับเสด็จ ส่งเสด็จ พระมหากษัตริย์ พระราชินี พระบรมวงศานุวงศ์	สำนักปลัด
๑๗	อุดหนุนโครงการบริหารจัดการศูนย์ปฏิบัติการร่วมในการช่วยเหลือประชาชนขององค์กรปกครองส่วนท้องถิ่น	เพื่อส่งเสริมการช่วยเหลือประชาชนตามอำนาจหน้าที่ขององค์กรปกครองส่วนท้องถิ่น	ศูนย์ปฏิบัติการร่วมในการช่วยเหลือประชาชนขององค์กรปกครองส่วนท้องถิ่น ๑ แห่ง	๓๐,๐๐๐	๓๐,๐๐๐	๓๐,๐๐๐	๓๐,๐๐๐	๓๐,๐๐๐	จำนวนงบประมาณที่สนับสนุนให้ ๓๐,๐๐๐ บาท	อปท.มีศูนย์ปฏิบัติการร่วมในการช่วยเหลือประชาชนขององค์กรปกครองส่วนท้องถิ่นที่มีประสิทธิภาพ ประสิทธิผล	สำนักปลัด
รวม ๑๗ โครงการ				๒,๑๒๐,๐๐๐	๑,๘๒๐,๐๐๐	๑,๗๙๐,๐๐๐	๑,๗๙๐,๐๐๐	๑,๗๙๐,๐๐๐			

รายละเอียดโครงการพัฒนา
 แผนพัฒนาท้องถิ่น (๒๕๖๖-๒๕๗๐) แก์ไขครั้งที่ ๔ พ.ศ. ๒๕๖๖
 สำหรับ โครงการที่เกิณศัภภภาพขององคักรปกครองส่วนท้องถิ่น
 องคักรบริหารส่วนตำบลบ้านเป้า อำเภอแม่แตง จังหวัดเชียงใหม่

- ก. ยุทธศาสตร์ชาติ ๒๐ ปี ยุทธศาสตร์ที่ ๒ ด้านการสร้างความสามารถในการแข่งขัน
 - ข. แผนพัฒนาสังคมเศรษฐกิจและสังคมแห่งชาติ ฉบับที่ ๑๓ หมวดหมายที่ ๕, หมวดหมายที่ ๖
 - ค. Sustainable Development Goals: SDGs เป้าหมายที่ ๑. เพื่อพัฒนาโครงสร้างพื้นฐานในตำบลให้ได้มาตรฐานและเพียงพอับความต้องการของประชาชน
 - ๒. เพื่อยกระดับความเป็นอยู่และอำนวยความสะดวกให้แก่ประชาชนในชุมชน
 - ง. ยุทธศาสตร์จังหวัด ที่ ๑ การส่งเสริมอุตสาหกรรมการท่องเที่ยว เน้นคุณค่าที่สามารถปรับตัวตามสถานการณ์เพื่อขับเคลื่อนเศรษฐกิจท้องถิ่น
 ที่ ๒ การขับเคลื่อนเกษตรเพิ่มมูลค่าเกษตรแปรรูปมูลค่าสูง และนวัตกรรมอาหารแห่งอนาคตภายใต้ BCG MODEL
 - จ. ยุทธศาสตร์การพัฒนาของ อปท. ในเขตจังหวัด ที่ ๒ ยุทธศาสตร์การพัฒนาด้านโครงสร้างพื้นฐาน สาธารณูปโภค และแหล่งน้ำ
 - ๑. ยุทธศาสตร์การพัฒนาด้านโครงสร้างพื้นฐาน
 - ๑.๑ กลยุทธ์ พัฒนาโครงสร้างพื้นฐานด้านการคมนาคม ด้านสาธารณูปโภค และด้านสาธารณูปการและโครงสร้างพื้นฐานทางการเกษตร
- (๑) แผนงานอุตสาหกรรมและการโยธา

ที่	โครงการ	วัตถุประสงค์	เป้าหมาย (ผลผลิตของ โครงการ)	งบประมาณและที่มา					ตัวชี้วัด (KPI)	ผลลัพธ์ที่คาดว่าจะได้รับ	หน่วยงาน รับผิดชอบ หลัก
				๒๕๖๖ (บาท)	๒๕๖๗ (บาท)	๒๕๖๘ (บาท)	๒๕๖๙ (บาท)	๒๕๗๐ (บาท)			

๑	โครงการขุดลอกอ่างเก็บน้ำห้วยแม่เลิม ลูกที่ ๑ และ ลูกที่ ๒	เพื่อให้สามารถกักเก็บน้ำได้ในปริมาณที่เพิ่มขึ้น	งานขุดลอก ๒ แห่ง	-	-	-	-	๓๐,๐๐๐,๐๐๐	ร้อยละ ๑๐๐ ของความสำเร็จในการขุดลอกอ่างเก็บน้ำ	ประชาชนมีน้ำใช้เพื่อการเกษตรที่เพียงพอ	กองช่าง
ที่	โครงการ	วัตถุประสงค์	เป้าหมาย (ผลผลิตของโครงการ)	งบประมาณและที่มา					ตัวชี้วัด (KPI)	ผลลัพธ์ที่คาดว่าจะได้รับ	หน่วยงานรับผิดชอบหลัก
				๒๕๖๖ (บาท)	๒๕๖๗ (บาท)	๒๕๖๘ (บาท)	๒๕๖๙ (บาท)	๒๕๗๐ (บาท)			
๒	โครงการซ่อมแซมสปริงเวย์หมู่ที่ ๑ อ่างเก็บน้ำห้วยแม่เลิม ลูกที่ ๑ และ ลูกที่ ๒	เพื่อปรับปรุงซ่อมแซมให้สามารถใช้งานได้ตามปกติ	งานซ่อมแซมสปริงเวย์ ๑ แห่ง	-	-	-	-	๒๐,๐๐๐,๐๐๐	ร้อยละ ๑๐๐ ของความสำเร็จในการซ่อมแซมสปริงเวย์	สปริงเวย์มีความมั่นคง แข็งแรง ใช้งานได้ตามปกติ	กองช่าง
๓	โครงการก่อสร้างถนนลาดยางแอสฟัลท์ติกคอนกรีต ตั้งแต่คลองชลประทาน ม.๒ ถึงอ่างเก็บน้ำห้วยแม่เลิม	เพื่อให้ประชาชนสัญจรได้สะดวกและปลอดภัย	กว้าง ๕ เมตร ยาว ๓,๕๐๐ ม. หนา ๐.๐๕ ม.	-	-	-	-	๗,๐๐๐,๐๐๐	ร้อยละ ๑๐๐ ของความสำเร็จในการก่อสร้างถนน	ประชาชนได้รับความสะดวกและปลอดภัยในการสัญจร	กองช่าง
๔	โครงการก่อสร้างถนน คสล. สายทิศตะวันออก ตั้งแต่ถนนข้างป่าช้าถึงบ้านนายธนู หงส์ไกร หมู่ที่ ๑ บ้านแม่โจ้	เพื่อให้มีถนนที่ได้มาตรฐานสำหรับการสัญจรไปมาของประชาชน	กว้าง ๔ เมตร ยาว ๑,๖๐๐ เมตร	-	-	-	-	๓,๘๔๐,๐๐๐	ร้อยละ ๑๐๐ ของความสำเร็จในการก่อสร้างถนน	ประชาชนสัญจรไปมาได้สะดวก และมีความปลอดภัยมากยิ่งขึ้น	กองช่าง

๕	โครงการก่อสร้างถนน คสล. สายทิศตะวันตก ห้วยแม่เลิม ถึงสวนนายสม ทาจ้อยพร้อมทางร่วมแยก หมู่ที่ ๑ บ้านแม่ใจ	เพื่อให้มีถนนที่ได้มาตรฐานสำหรับการสัญจรไปมาของประชาชน	กว้าง ๔ เมตร ยาว ๑,๔๐๐ เมตร	-	๕,๒๘๐,๐๐๐	-	-	-	ร้อยละ ๑๐๐ ของความสำเร็จในการก่อสร้างถนน	ประชาชนสัญจรไปมาได้สะดวกและมีความปลอดภัยมากยิ่งขึ้น	กองช่าง
---	---	--	-----------------------------	---	-----------	---	---	---	--	---	---------

ที่	โครงการ	วัตถุประสงค์	เป้าหมาย (ผลผลิตของโครงการ)	งบประมาณและที่มา					ตัวชี้วัด (KPI)	ผลลัพธ์ที่คาดว่าจะได้รับ	หน่วยงานรับผิดชอบหลัก
				๒๕๖๖ (บาท)	๒๕๖๗ (บาท)	๒๕๖๘ (บาท)	๒๕๖๙ (บาท)	๒๕๗๐ (บาท)			
๖	โครงการก่อสร้างถนนลาดยางแอสฟัลท์ติก หมู่ที่ ๑ สายทางเข้าสถานปฏิบัติธรรมถ้ำศรีนิล	เพื่อให้มีถนนที่ได้มาตรฐานสำหรับการสัญจรไปมาของประชาชน	กว้าง ๔ เมตร ยาว ๑,๓๐๐ เมตร	-	-	-	-	๓,๔๐๐,๐๐๐	ร้อยละ ๑๐๐ ของความสำเร็จในการก่อสร้างถนนลาดยางแอสฟัลท์ติก	ประชาชนสัญจรไปมาได้สะดวกและมีความปลอดภัยมากยิ่งขึ้น	กองช่าง
๗	โครงการก่อสร้างสะพานข้ามคลองชลประทานสายไต้ตั้งดินเสาฝั่งตะวันออก หมู่ที่ ๒ บ้านแม่เลิม	เพื่อความสะดวกในการสัญจรไปมาของประชาชน	ขนาดกว้าง ๔ เมตร	-	๒,๐๐๐,๐๐๐	-	-	-	ร้อยละ ๑๐๐ ของความสำเร็จในการก่อสร้างสะพาน	ประชาชนสัญจรไปมาได้สะดวกและมีความปลอดภัยมากยิ่งขึ้น	กองช่าง
๘	โครงการก่อสร้างถนนคอนกรีตเสริมเหล็กสายคันคลองชลประทานจากบ้านนายบุญสม – ห้วยโป่ง หมู่ที่ ๒ บ้านแม่เลิม	เพื่อความสะดวกในการสัญจรไปมาของประชาชน	ขนาดกว้าง ๔ – ๖ เมตร ยาว ๓,๓๑๐ เมตร	๓,๐๐๐,๐๐๐	-	-	-	-	ร้อยละ ๑๐๐ ของความสำเร็จในการก่อสร้างถนน	ประชาชนสัญจรไปมาได้สะดวกและมีความปลอดภัยมากยิ่งขึ้น	กองช่าง

๙	โครงการปรับปรุงระบบประปาภูเขาอ่างเก็บน้ำห้วยแม่แกม หมู่ที่ ๒ บ้านแม่เลิม	เพื่อให้มีน้ำสะอาดในการบริโภคอุปโภค	ยาว ๑,๕๐๐ เมตร	-	๓๐๐,๐๐๐	-	-	-	ระบบประปาภูเขาได้รับการปรับปรุงร้อยละ ๑๐๐	ประชาชนมีน้ำสะอาดในการอุปโภคบริโภค	กองช่าง
๑๐	โครงการก่อสร้างสะพานข้ามคลองชลประทานสายสามแยกบ้านนายเกรียงไกรสิทธิ หมู่ที่ ๒ บ้านแม่เลิม	เพื่อความสะดวกในการสัญจรไปมาของประชาชน	ขนาดกว้าง ๔ เมตร	-	๒,๐๐๐,๐๐๐	-	-	-	ร้อยละ ๑๐๐ ของความสำเร็จในการก่อสร้างสะพาน	ประชาชนสัญจรไปมาได้สะดวกและมีความปลอดภัยมากยิ่งขึ้น	กองช่าง
ที่	โครงการ	วัตถุประสงค์	เป้าหมาย (ผลผลิตของโครงการ)	งบประมาณและที่มา					ตัวชี้วัด (KPI)	ผลลัพธ์ที่คาดว่าจะได้รับ	หน่วยงานรับผิดชอบหลัก
				๒๕๖๖ (บาท)	๒๕๖๗ (บาท)	๒๕๖๘ (บาท)	๒๕๖๙ (บาท)	๒๕๗๐ (บาท)			
๑๑	โครงการก่อสร้างถนน คสล. หมู่ที่ ๒ สายกัวป่าซางไปหมู่บ้านห้วยราชบุตร	เพื่อความสะดวกในการสัญจรไปมาของประชาชน	ขนาดกว้าง ๔ - ๖ เมตร ยาว ๓,๓๑๐ เมตร	-	-	-	-	๘,๒๓๔,๐๐๐	ร้อยละ ๑๐๐ ของความสำเร็จในการก่อสร้างถนน	ประชาชนสัญจรไปมาได้สะดวกและมีความปลอดภัยมากยิ่งขึ้น	กองช่าง
๑๒	โครงการก่อสร้างถนนพาราซอยล์ซีเมนต์ สายกัวป่าซาง หมู่ที่ ๒ บ้านแม่เลิม	เพื่อความปลอดภัยในการสัญจรไปมาของประชาชน	กว้าง ๔ เมตร ยาว ๓,๓๑๐ เมตร	-	-	-	๕,๓๐๐,๐๐๐	-	ร้อยละ ๑๐๐ ของความสำเร็จในการก่อสร้างถนน	ประชาชนสัญจรไปมาได้สะดวกและมีความปลอดภัยมากยิ่งขึ้น	กองช่าง

๑๓	โครงการก่อสร้างตาดคอนกรีตคลองส่งน้ำสายลำห้วยแม่เลิม จากคลองชลประทานถึงอ่างเก็บน้ำบ้านแม่ใจ หมู่ที่ ๒	เพื่อป้องกันการพังทลายของดิน	กว้าง ๓-๑๐ เมตร ยาว ๓,๓๐๐ เมตร	-	-	-	-	๓๖,๓๐๐.๐๐๐	ร้อยละ ๑๐๐ ของความสำเร็จในการก่อสร้างตาดคอนกรีต	ประชาชนมีน้ำใช้ในการเกษตรอย่างเพียงพอลดปัญหาการพังทลายของดิน	กองช่าง
๑๔	โครงการก่อสร้างฝายกั้นน้ำ หมู่ที่ ๒ ท่าซี้เหล็ก	เพื่อกักเก็บน้ำไว้ใช้ในการเกษตร	ก่อสร้างฝายกั้นน้ำ ๑ แห่ง	-	-	-	-	๑,๐๐๐,๐๐๐	ร้อยละ ๑๐๐ ของความสำเร็จในการก่อสร้างฝายกั้นน้ำ	เกษตรกรมีน้ำใช้ในการเกษตรอย่างเพียงพอ	กองช่าง
ที่	โครงการ	วัตถุประสงค์	เป้าหมาย (ผลผลิตของโครงการ)	งบประมาณและที่มา					ตัวชี้วัด (KPI)	ผลลัพธ์ที่คาดว่าจะได้รับ	หน่วยงานรับผิดชอบหลัก
				๒๕๖๖ (บาท)	๒๕๖๗ (บาท)	๒๕๖๘ (บาท)	๒๕๖๙ (บาท)	๒๕๗๐ (บาท)			
๑๕	โครงการซ่อมแซมฝายกั้นน้ำ หมู่ที่ ๒ หลังวัดแม่ใจ	เพื่อให้มีฝายกั้นน้ำที่มีความมั่นคงแข็งแรง กักเก็บน้ำได้ดี	ซ่อมแซมฝายกั้นน้ำ	-	-	-	-	๑,๐๐๐,๐๐๐	ร้อยละ ๑๐๐ ของความสำเร็จในการซ่อมแซมฝายกั้นน้ำ	เกษตรกรมีน้ำใช้ในการเกษตรอย่างเพียงพอ	กองช่าง
๑๖	โครงการขุดลอกอ่างเก็บน้ำห้วยไม้หาด หมู่ที่ ๒ บ้านแม่เลิม	เพื่อใช้กักเก็บน้ำใช้ในการเกษตร	ขุดลอก ๑ แห่ง	-	-	๑,๐๐๐,๐๐๐	-	-	อ่างเก็บน้ำได้รับการขุดลอก	เกษตรกรมีน้ำใช้ในการเกษตรอย่างเพียงพอ	กองช่าง

๑๗	โครงการก่อสร้างประปาภูเขา สายก๊วป่าซางไปห้วยยองและห้วยไม้หาด หมู่ที่ ๒ บ้านแม่เลิม	เพื่อให้ประชาชนมีน้ำอุปโภค บริโภค ใช้อย่างเพียงพอ	วางท่อ PVC เส้นผ่าศูนย์กลาง ๒ นิ้ว ยาว ๔,๐๐๐ เมตร	-	-	-	-	๔,๐๐๐,๐๐๐	ร้อยละ ๑๐๐ ของความสำเร็จในการก่อสร้างประปาภูเขา	ประชาชนมีน้ำอุปโภค บริโภค ใช้อย่างเพียงพอ	กองช่าง
๑๘	โครงการขยายท่อเมนระบบประปาหมู่บ้านแม่เลิม หมู่ที่ ๒ บ้านแม่เลิม	เพื่อให้ประชาชนมีน้ำอุปโภค บริโภค ใช้อย่างเพียงพอ	วางท่อ PVC เส้นผ่าศูนย์กลาง ๒ นิ้ว ยาว ๑,๕๐๐ เมตร	-	-	-	-	๑,๕๐๐,๐๐๐	ร้อยละ ๑๐๐ ของความสำเร็จในการขยายท่อเมนระบบประปา	ประชาชนมีน้ำอุปโภค บริโภค ใช้อย่างเพียงพอ	กองช่าง
ที่	โครงการ	วัตถุประสงค์	เป้าหมาย (ผลผลิตของโครงการ)	งบประมาณและที่มา					ตัวชี้วัด (KPI)	ผลลัพธ์ที่คาดว่าจะได้รับ	หน่วยงานรับผิดชอบหลัก
				๒๕๖๖ (บาท)	๒๕๖๗ (บาท)	๒๕๖๘ (บาท)	๒๕๖๙ (บาท)	๒๕๗๐ (บาท)			
๑๙	โครงการเจาะบ่อบาดาลเพื่อระบบประปาหมู่บ้านแม่เลิม หมู่ที่ ๒ บ้านแม่เลิม	เพื่อให้ประชาชนมีน้ำอุปโภค บริโภค ใช้อย่างเพียงพอ	ลึก ๑๐๐ เมตร	-	-	๔๐๐,๐๐๐	-	-	ร้อยละ ๑๐๐ ของความสำเร็จในการเจาะบ่อบาดาล	ประชาชนมีน้ำอุปโภค บริโภค ใช้อย่างเพียงพอ	กองช่าง

๒๐	โครงการก่อสร้างถนน คสล. สายอ่างแม่แกน หมู่ที่ ๒ บ้านแม่เลิม	เพื่อให้มีถนนที่ได้มาตรฐานสำหรับการสัญจรไปมาของประชาชน	กว้าง ๔ เมตร ยาว ๑,๓๐๐ เมตร	๔๐๘,๐๐๐ (๑๒๐ เมตร)	๔,๐๑๒,๐๐๐ (๑,๑๘๐ เมตร)	-	-	-	ร้อยละ ๑๐๐ ของความสำเร็จในการก่อสร้างถนน	ประชาชนสัญจรไปมาได้สะดวกและมีความปลอดภัยมากยิ่งขึ้น	กองช่าง
๒๑	โครงการก่อสร้างถนนแอสฟัลติกต์คอนกรีต จากบ้านนายบุญสม เลิมสุ่ม ถึงประตูน้ำห้วยโป่ง หมู่ที่ ๒ บ้านแม่เลิม	เพื่อให้มีถนนที่ได้มาตรฐานสำหรับการสัญจรไปมาของประชาชน	กว้าง ๖ เมตร ยาว ๑,๘๕๐ เมตร	-	-	-	-	๕,๓๐๐,๐๐๐	ร้อยละ ๑๐๐ ของความสำเร็จในการก่อสร้างถนน	ประชาชนสัญจรไปมาได้สะดวกและมีความปลอดภัยมากยิ่งขึ้น	กองช่าง
๒๒	โครงการก่อสร้างสะพานหน้าบ้านนายทวี สายอู่ หมู่ที่ ๒ บ้านแม่เลิม	เพื่อให้ประชาชนสัญจรได้อย่างสะดวกและปลอดภัย	กว้าง ๗ เมตร ยาว ๑๒ เมตร	-	-	-	-	๒,๐๐๐,๐๐๐	ร้อยละ ๑๐๐ ของความสำเร็จในการก่อสร้างสะพาน	ประชาชนได้รับความสะดวกและปลอดภัยในการสัญจร	กองช่าง
ที่	โครงการ	วัตถุประสงค์	เป้าหมาย (ผลผลิตของโครงการ)	งบประมาณและที่มา					ตัวชี้วัด (KPI)	ผลลัพธ์ที่คาดว่าจะได้รับ	หน่วยงานรับผิดชอบหลัก
				๒๕๖๖ (บาท)	๒๕๖๗ (บาท)	๒๕๖๘ (บาท)	๒๕๖๙ (บาท)	๒๕๗๐ (บาท)			

๒๓	โครงการก่อสร้างลานกีฬา ด้านยาเสพติดสนามฟุตบอล และลานออกกำลังกาย หมู่ที่ ๒ บ้านแม่เลิม	เพื่อจัดให้มีสถานที่ สำหรับออกกำลังกาย ของประชาชน ในตำบล	สนามกีฬาตาม แบบกำหนด	๒,๕๐๐,๐๐๐	-	-	-	-	เด็ก เยาวชน และประชาชน มาใช้บริการ และมีความพึง พอใจ ร้อยละ ๖๐	ประชาชนใน หมู่บ้านมีสถานที่ ออกกำลังกาย และมีคุณภาพ ชีวิต ที่ดีขึ้น	กองช่าง
๒๔	โครงการก่อสร้างลานกีฬา ด้านยาเสพติด หมู่ที่ ๒ สนามวอลเลย์บอล + สนามตะกร้อ	เพื่อจัดให้มีสถานที่ สำหรับออกกำลังกาย ของประชาชน ในตำบลบ้านเป้า	สนามกีฬาตาม แบบกำหนด	๖๐๐,๐๐๐	-	-	-	-	เด็ก เยาวชน และประชาชน มาใช้บริการ และมีความพึง พอใจ ร้อยละ ๖๐	ประชาชนใน หมู่บ้านมีสถานที่ ออกกำลังกาย และมีคุณภาพ ชีวิต ที่ดีขึ้น	กองช่าง
๒๕	โครงการก่อสร้างถนน คอนกรีตเสริมเหล็ก สายทางไปชุมชน ห้วยราชบุตร หมู่ ๒	เพื่อให้ประชาชน สัญจรได้สะดวก และปลอดภัย	ผิวจราจรกว้าง ๔.๐๐ เมตร ยาว ๑,๗๕๐.๐๐ เมตร หน้า ๐.๑๕ เมตร พร้อมไหล่ ทางดินถม ๒ ข้าง ข้างละ ๐.๒๕ เมตร โดยให้มี พื้นที่ผิวจราจรไม่ น้อยกว่า ๗,๐๐๐ ลูกบาศก์เมตร	๔,๒๓๕,๐๐๐	-	-	-	-	ประชาชนมี ความพึงพอใจ ในความสะดวก ของการใช้ถนน ร้อยละ ๘๐	ประชาชนสัญจร ไปมาได้สะดวก และมีความ ปลอดภัยมาก ยิ่งขึ้น	กองช่าง

	วัตถุประสงค์	เป้าหมาย	งบประมาณและที่มา	ตัวชี้วัด	ผลลัพธ์ที่คาดหวัง
--	--------------	----------	------------------	-----------	-------------------

ที่	โครงการ		(ผลผลิตของโครงการ)	๒๕๖๖ (บาท)	๒๕๖๗ (บาท)	๒๕๖๘ (บาท)	๒๕๖๙ (บาท)	๒๕๗๐ (บาท)	(KPI)	จะได้รับ	หน่วยงาน รับผิดชอบ หลัก
๒๖	โครงการก่อสร้างถนนคอนกรีตเสริมเหล็ก หมู่ที่ ๓ บ้านสบเลิม ทางไปชุมชนลีซอ	เพื่อให้มีถนนที่ได้มาตรฐานสำหรับการสัญจรไปมาของประชาชน	กว้าง ๔.๐ เมตร ยาวรวม ๑,๐๔๗ เมตร หนาเฉลี่ย ๐.๑๕ เมตร	-	-	๒,๒๘๖,๐๐๐	-	-	ร้อยละ ๑๐๐ ของความสำเร็จในการก่อสร้างถนนคสล.	ประชาชนสัญจรไปมาได้สะดวกและมีความปลอดภัยมากยิ่งขึ้น	กองช่าง
๒๗	โครงการก่อสร้างถนนคอนกรีตเสริมเหล็ก หมู่ที่ ๓ สายคลองชลประทาน ถึง รอยัลปิง	เพื่อให้มีถนนที่ได้มาตรฐานสำหรับการสัญจรไปมาของประชาชน	กว้าง ๔.๐ เมตร ยาวรวม ๑,๑๔๙ เมตร หนาเฉลี่ย ๐.๑๕ เมตร	๒,๔๔๑,๐๐๐	-	-	-	-	ร้อยละ ๑๐๐ ของความสำเร็จในการก่อสร้างถนนคสล.	ประชาชนสัญจรไปมาได้สะดวกและมีความปลอดภัยมากยิ่งขึ้น	กองช่าง
๒๘	โครงการก่อสร้างถนนคอนกรีตเสริมเหล็ก หมู่ที่ ๓ สายทุ่งสอยอง	เพื่อให้มีถนนที่ได้มาตรฐานสำหรับการสัญจรไปมาของประชาชน	กว้าง ๔.๐ เมตร ยาวรวม ๑,๒๗๗ เมตร หนาเฉลี่ย ๐.๑๕ เมตร	-	-	-	๒,๒๘๘,๖๐๐	-	ร้อยละ ๑๐๐ ของความสำเร็จในการก่อสร้างถนนคสล.	ประชาชนสัญจรไปมาได้สะดวกและมีความปลอดภัยมากยิ่งขึ้น	กองช่าง
๒๙	โครงการขยายเขตไฟฟ้า การเกษตรสายคุ้มสะบันงาเครือ	เพื่อเพิ่มแสงสว่างในพื้นที่การเกษตรให้มีความปลอดภัย	ขยายเขตไฟฟ้าสาธารณะตามประมาณการของการไฟฟ้าส่วนภูมิภาค	-	-	-	-	๑๐,๐๐๐,๐๐๐	ร้อยละ ๑๐๐ ของความสำเร็จในการขยายเขตไฟฟ้า	ประชาชนมีไฟฟ้าส่องสว่างและมีความปลอดภัยในการสัญจรมา	กองช่าง

ที่	โครงการ	วัตถุประสงค์	เป้าหมาย (ผลผลิตของ โครงการ)	งบประมาณและที่มา					ตัวชี้วัด (KPI)	ผลลัพธ์ที่คาดว่าจะได้รับ	หน่วยงาน รับผิดชอบ หลัก
				๒๕๖๖ (บาท)	๒๕๖๗ (บาท)	๒๕๖๘ (บาท)	๒๕๖๙ (บาท)	๒๕๗๐ (บาท)			
๓๐	โครงการก่อสร้างถนนพารา ซอยซีเมนต์ หมู่ที่ ๓ สายพื้นที่ทางการเกษตร	เพื่อความปลอดภัย ในการสัญจรไปมา ของประชาชน	กว้าง ๔ เมตร ยาว ๖,๐๐๐ เมตร	-	-	-	๙,๖๐๐,๐๐๐	-	ร้อยละ ๑๐๐ ของความสำเร็จ ในการก่อสร้าง ถนน	ประชาชนสัญจร ไปมาได้สะดวก และมีความ ปลอดภัยมาก ยิ่งขึ้น	กองช่าง
๓๑	โครงการก่อสร้างถนน คอนกรีตเสริมเหล็ก สายทางไปชุมชนลีซอ หมู่ ๓	เพื่อให้ประชาชน สัญจรได้สะดวกและ ปลอดภัย	ผิวจราจรกว้าง ๔.๐๐ เมตร ยาว ๑,๖๕๐.๐๐ เมตร หนา ๐.๑๕ เมตร พร้อมไหล่ ทางดินถม ๒ ข้าง ๆ ละ ๐.๒๕ เมตร โดยให้มีพื้นที่ผิว จราจรไม่น้อยกว่า ๖,๖๐๐ ลูกบาศก์ เมตร	-	-	-	๓,๙๙๓,๐๐๐	-	ประชาชนมี ความพึงพอใจใน ความสะดวก ของการใช้ถนน ร้อยละ ๘๐	ประชาชนสัญจร ไปมาได้สะดวก และมีความ ปลอดภัยมาก ยิ่งขึ้น	กองช่าง
๓๒	โครงการก่อสร้างแนว ป้องกันตลิ่งพัง แม่น้ำปิง หมู่ที่ ๓ บ้านสบเลิม	ป้องกันการกัดเซาะ ตลิ่งน้ำปิง	ยาว ๒๐๐ เมตร	-	-	-	-	๒,๐๐๐,๐๐๐	ร้อยละ ๑๐๐ ของความสำเร็จ ในการเรียงหิน แม่น้ำปิง	ครัวเรือนปลอดภัย จากน้ำท่วม	กองช่าง
๓๓	โครงการก่อสร้างกำแพง ป้องกันถนนสายคลอง ชลประทานถึงรอยัลปิง หมู่ที่ ๓ บ้านสบเลิม	เพื่อความปลอดภัย ในการสัญจรไปมา ของประชาชน	ลึก ๔ เมตร	๒,๕๐๐,๐๐๐	-	-	-	-	ร้อยละ ๑๐๐ ของความสำเร็จ ในการก่อสร้าง กำแพงกันดิน	ครัวเรือน ปลอดภัยจาก น้ำท่วม	กองช่าง

ที่	โครงการ	วัตถุประสงค์	เป้าหมาย (ผลผลิตของ โครงการ)	งบประมาณและที่มา					ตัวชี้วัด (KPI)	ผลลัพธ์ที่คาดว่าจะ ได้รับ	หน่วยงาน รับผิดชอบ หลัก
				๒๕๖๖ (บาท)	๒๕๖๗ (บาท)	๒๕๖๘ (บาท)	๒๕๖๙ (บาท)	๒๕๗๐ (บาท)			
๓๔	โครงการผนังป้องกันตลิ่งพัง สายคลองชลประทานถึง รอยัลปิง หมู่ที่ ๓ บ้านสบเลิม	เพื่อความปลอดภัย ในการสัญจรไปมา ของประชาชน	ยาว ๕๐ เมตร	๔,๐๐๐,๐๐๐	-	-	-	-	ร้อยละ ๑๐๐ ของความสำเร็จ ในการสร้างผนัง กันดิน	ครัวเรือน ปลอดภัยจาก น้ำท่วม	กองช่าง
๓๕	โครงการขยายสะพาน ข้ามลำห้วยแม่เลิม หมู่ที่ ๓ บ้านสบเลิม	เพื่อให้ประชาชน สัญจรได้อย่าง สะดวกและ ปลอดภัย	กว้าง ๔ เมตร	-	๒,๐๐๐,๐๐๐	-	-	-	ร้อยละ ๑๐๐ ของความสำเร็จ ในการ ก่อสร้างสะพาน	ประชาชนได้รับ ความสะดวกและ ปลอดภัยในการ สัญจร	กองช่าง
๓๖	โครงการก่อสร้างลานกีฬา ชุมชนบ้านห้วยมะริด หมู่ที่ ๓	เพื่อจัดให้มีสถานที่ สำหรับออกกำลังกาย ของประชาชน ในตำบล	สนามกีฬาตาม แบบกำหนด	๒,๕๐๐,๐๐๐	-	-	-	-	เด็ก เยาวชน และประชาชน มาใช้บริการ และมีความพึง พอใจ ร้อยละ ๖๐	ประชาชนใน หมู่บ้านมีสถานที่ ออกกำลังกายและ มีคุณภาพชีวิตที่ดี ขึ้น	กองช่าง

๓๗	โครงการก่อสร้างอุโมงค์ระบายน้ำตลอดคลองชลประทาน หมู่ที่ ๔ สายข้างสวนนายอุดม กิติกรรณ์	เพื่อป้องกันน้ำท่วมขังและผิวน้ำเข้าสู่พื้นที่การเกษตร	กว้าง ๓ เมตร ลึก ๑.๕ เมตร ยาว ๓๐ เมตร	-	-	๑,๕๐๐,๐๐๐	-	-	ร้อยละ ๑๐๐ ของความสำเร็จในการก่อสร้างอุโมงค์ระบายน้ำตลอด	ครัวเรือนปลอดภัยจากน้ำท่วม	กองช่าง
ที่	โครงการ	วัตถุประสงค์	เป้าหมาย (ผลผลิตของโครงการ)	งบประมาณและที่มา					ตัวชี้วัด (KPI)	ผลลัพธ์ที่คาดว่าจะได้รับ	หน่วยงานรับผิดชอบหลัก
				๒๕๖๖ (บาท)	๒๕๖๗ (บาท)	๒๕๖๘ (บาท)	๒๕๖๙ (บาท)	๒๕๗๐ (บาท)			
๓๘	โครงการก่อสร้าง แนวป้องกันตลิ่งพัง หมู่ที่ ๔ บ้านเป่า	ป้องกันการกัดเซาะตลิ่งน้ำปิง	เรียงหินตลิ่งน้ำปิง ยาว ๓๐๐ เมตร	-	๓,๐๐๐,๐๐๐	-	-	-	ร้อยละ ๑๐๐ ของความสำเร็จในการก่อสร้างแนวป้องกันตลิ่งพัง	ครัวเรือนปลอดภัยจากน้ำท่วม	กองช่าง
๓๙	โครงการก่อสร้างบล็อกคอนเวต ซอยทางเข้าบ้านนายเจต สาสิทธิ์ หมู่ที่ ๔ บ้านเป่า	เพื่อแก้ไขปัญหา น้ำท่วมขังบนพื้นผิวถนน	กว้าง ๓ เมตร ลึก ๑.๕ เมตร ยาว ๑๐ เมตร	-	๕๐๐,๐๐๐	-	-	-	ร้อยละ ๑๐๐ ของความสำเร็จในการก่อสร้างบล็อกคอนเวต.	ครัวเรือนปลอดภัยจากน้ำท่วมขังและน้ำสามารถระบายได้ดี	กองช่าง

๔๐	โครงการก่อสร้างถนนแอสฟัลท์ติกคอนกรีตสายผ่านโรงเรียนบ้านเป่าวิทยาคารถึงทางแยกหน้าวัดบ้านเป่า	เพื่อให้ประชาชนสัญจรได้อย่างสะดวกและปลอดภัย	กว้าง ๔ เมตร ยาว ๑๕๐ เมตร	๒,๙๖๐,๐๐๐	-	-	-	-	ร้อยละ ๑๐๐ ของความสำเร็จในการก่อสร้างถนน	ประชาชนได้รับความสะดวกและปลอดภัยในการสัญจร	กองช่าง
๔๑	โครงการก่อสร้างถนนแอสฟัลท์ติก คอนกรีต หมู่ที่ ๔ สายบ้านดง-บ้านเป่า -บ้านแพะ	เพื่อให้ประชาชนสัญจรได้อย่างสะดวกและปลอดภัย	กว้าง ๔ เมตร ยาว ๑,๕๐๐ เมตร	-	๒,๙๖๐,๐๐๐	-	-	-	ร้อยละ ๑๐๐ ของความสำเร็จในการก่อสร้างถนน	ประชาชนได้รับความสะดวกและปลอดภัยในการสัญจร	กองช่าง
๔๒	โครงการซ่อมแซมฝายชะลอน้ำลำห้วยแม่แกน หมู่ที่ ๕ บ้านแพะ	เพื่อกักเก็บน้ำไว้ใช้ในการบริโภคและอุปโภค	ซ่อมแซมฝายชะลอน้ำ ๒ แห่ง	-	-	๒,๐๐๐,๐๐๐	-	-	ร้อยละ ๑๐๐ ของความสำเร็จในการก่อสร้าง/ซ่อมแซมฝายฯ	ประชาชนมีน้ำใช้ในการอุปโภคและบริโภคมากขึ้น	กองช่าง
ที่	โครงการ	วัตถุประสงค์	เป้าหมาย (ผลผลิตของโครงการ)	งบประมาณและที่มา					ตัวชี้วัด (KPI)	ผลลัพธ์ที่คาดว่าจะได้รับ	หน่วยงานรับผิดชอบหลัก
				๒๕๖๖ (บาท)	๒๕๖๗ (บาท)	๒๕๖๘ (บาท)	๒๕๖๙ (บาท)	๒๕๗๐ (บาท)			
๔๓	โครงการก่อสร้างถนน คสล. สายอ่างแม่อกฮู หมู่ที่ ๕ บ้านแพะ	เพื่อความสะดวกในการสัญจรไปมาของประชาชน	กว้าง ๔ เมตร ยาว ๑,๕๐๐ เมตร	๓,๖๐๐,๐๐๐	-	-	-	-	ร้อยละ ๑๐๐ ของความสำเร็จในการก่อสร้างถนน	ประชาชนสัญจรไปมาได้สะดวกและมีความปลอดภัยมากยิ่งขึ้น	กองช่าง
๔๔	โครงการก่อสร้างถนนคอนกรีตเสริมเหล็กสายบ้านแพะ-บ้านแม่เลิม (คลองเล็ก)	เพื่อให้ประชาชนสัญจรได้สะดวกและปลอดภัย	ผิวจราจรกว้าง ๔.๐๐ เมตร ยาว ๑,๐๕๓.๐๐ เมตร หนา ๐.๑๕ เมตร	-	๒,๔๙๓,๕๐๐	-	-	-	ประชาชนมีความพึงพอใจในความสะดวกของการใช้ถนน ร้อยละ ๘๐	ประชาชนสัญจรไปมาได้สะดวกและมีความปลอดภัยมากยิ่งขึ้น	กองช่าง

๔๕	โครงการก่อสร้างถนน คสล. สายหน้าบ้านนายเขาวลิต ปัญญาสงค์ถึงสะพานข้ามลำเหมือง หมู่ที่ ๕ บ้านแพะ	เพื่อความสะดวกในการสัญจรไปมาของประชาชน	กว้าง ๔ เมตร ยาว ๒๔๐ เมตร	-	-	-	-	๖๐๐,๐๐๐	ร้อยละ ๑๐๐ ของความสำเร็จในการก่อสร้างถนน	ประชาชนสัญจรไปมาได้สะดวกและมีความปลอดภัยมากยิ่งขึ้น	กองช่าง
๔๖	โครงการก่อสร้างถนน คสล. สายปงสำน หมู่ที่ ๕ บ้านแพะ	เพื่อความสะดวกในการสัญจรไปมาของประชาชน	กว้าง ๔ เมตร ยาว ๘๐๐ เมตร	-	๑,๙๒๐,๐๐๐	-	-	-	ร้อยละ ๑๐๐ ของความสำเร็จในการก่อสร้างถนน	ประชาชนสัญจรไปมาได้สะดวกและมีความปลอดภัยมากยิ่งขึ้น	กองช่าง
๔๗	โครงการก่อสร้างถนน คสล. สายสันต้นมัน หมู่ที่ ๕ บ้านแพะ	เพื่อความสะดวกในการสัญจรไปมาของประชาชน	กว้าง ๔ เมตร ยาว ๗๐๐ เมตร	๑,๖๘๐,๐๐๐	-	-	-	-	ร้อยละ ๑๐๐ ของความสำเร็จในการก่อสร้างถนน	ประชาชนสัญจรไปมาได้สะดวกและมีความปลอดภัยมากยิ่งขึ้น	กองช่าง

ที่	โครงการ	วัตถุประสงค์	เป้าหมาย (ผลผลิตของโครงการ)	งบประมาณและที่มา					ตัวชี้วัด (KPI)	ผลลัพธ์ที่คาดว่าจะได้รับ	หน่วยงานรับผิดชอบหลัก
				๒๕๖๖ (บาท)	๒๕๖๗ (บาท)	๒๕๖๘ (บาท)	๒๕๖๙ (บาท)	๒๕๗๐ (บาท)			
๔๘	โครงการก่อสร้างถนน คสล. สายสันบวกเขียด หมู่ที่ ๕ บ้านแพะ	เพื่อความสะดวกในการสัญจรไปมาของประชาชน	กว้าง ๔ เมตร ยาว ๕๐๐ เมตร	-	-	-	-	๑,๒๐๐,๐๐๐	ร้อยละ ๑๐๐ ของความสำเร็จในการก่อสร้างถนน	ประชาชนสัญจรไปมาได้สะดวกและมีความปลอดภัยมากยิ่งขึ้น	กองช่าง

๔๙	โครงการก่อสร้างถนน คสล. สายกิ้วแมงงุน หมู่ที่ ๕ บ้านแพะ	เพื่อความสะดวกในการสัญจรไปมาของประชาชน	กว้าง ๔ เมตร ยาว ๓๐๐ เมตร	-	-	-	-	๕๐๐,๐๐๐	ร้อยละ ๑๐๐ ของความสำเร็จในการก่อสร้างถนน	ประชาชนสัญจรไปมาได้สะดวกและมีความปลอดภัยมากยิ่งขึ้น	กองช่าง
๕๐	โครงการสร้างถนน คสล. สายสวนนายประดิษฐ์ ถึงสวนนายพัฒนาพล หมู่ที่ ๕ บ้านแพะ	เพื่อความสะดวกในการสัญจรไปมาของประชาชน	กว้าง ๔ เมตร ยาว ๓๐๐ เมตร	-	-	-	-	๗๒๐,๐๐๐	ร้อยละ ๑๐๐ ของความสำเร็จในการก่อสร้างถนน	ประชาชนสัญจรไปมาได้สะดวกและมีความปลอดภัยมากยิ่งขึ้น	กองช่าง
๕๑	โครงการก่อสร้างถนนคอนกรีตเสริมเหล็ก สายทุ่งเด่น-สวนนายสาธิต สมจิตร หมู่ที่ ๕ บ้านแพะ	เพื่อความสะดวกในการสัญจรไปมาของประชาชน	กว้าง ๔ เมตร ยาว ๒๐๐ เมตร	-	-	-	-	๕๐๐,๐๐๐	ร้อยละ ๑๐๐ ของความสำเร็จในการก่อสร้างถนน	ประชาชนสัญจรไปมาได้สะดวกและมีความปลอดภัยมากยิ่งขึ้น	กองช่าง
ที่	โครงการ	วัตถุประสงค์	เป้าหมาย (ผลผลิตของโครงการ)	งบประมาณและที่มา					ตัวชี้วัด (KPI)	ผลลัพธ์ที่คาดว่าจะได้รับ	หน่วยงานรับผิดชอบหลัก
				๒๕๖๖ (บาท)	๒๕๖๗ (บาท)	๒๕๖๘ (บาท)	๒๕๖๙ (บาท)	๒๕๗๐ (บาท)			

๕๒	โครงการก่อสร้างคลองส่งน้ำแบบตัวยู พร้อมประตูเปิด – ปิด สายบ้านนางนางถึงทางไปศูนย์พัฒนาเด็กเล็ก หมู่ที่ ๕ บ้านแพะ	เพื่อป้องกันการพังทลายของดิน	กว้าง ๑ เมตร ลึก ๐.๘๐ เมตร ยาว ๕๐๐ เมตร	-	-	-	-	๓,๐๐๐,๐๐๐	ร้อยละ ๑๐๐ ของความสำเร็จในการก่อสร้างคลองส่งน้ำ	ประชาชนมีน้ำใช้ในการเกษตรอย่างเพียงพอลดปัญหาการพังทลายของดิน	กองช่าง
๕๓	โครงการก่อสร้างถนนโอเวอร์เลย์ หมู่ที่ ๕ บ้านแพะ	เพื่อให้มีถนนที่มีมาตรฐานสะดวกในการสัญจรไปมาของประชาชน	กว้าง ๔ เมตร ยาว ๒,๐๐๐ เมตร	-	-	-	-	๓,๒๐๐,๐๐๐	ร้อยละ ๑๐๐ ของความสำเร็จในการก่อสร้างถนน	ประชาชนสัญจรไปมาได้สะดวกและมีความปลอดภัยมากยิ่งขึ้น	กองช่าง
๕๔	โครงการก่อสร้างแนวป้องกันตลิ่งพัง แม่น้ำปิง หมู่ที่ ๖ บ้านก้างหงส์ ซอย ๓	ป้องกันการกัดเซาะตลิ่งน้ำปิง	ยาว ๒๐๐ เมตร	-	-	-	-	๒,๐๐๐,๐๐๐	ร้อยละ ๑๐๐ ของความสำเร็จในการก่อสร้างแนวป้องกันตลิ่ง	ครัวเรือนปลอดภัยจากน้ำท่วม	กองช่าง
๕๕	โครงการขุดลอกลำเหมืองเสียน้ำ เหมืองปง สายที่ ๑ หมู่ที่ ๖ บ้านก้างหงส์	เพื่อป้องกันการตื้นเขิน	ยาว ๒,๐๐๐ เมตร	-	-	-	-	๕๐๐,๐๐๐	ร้อยละ ๑๐๐ ของความสำเร็จในการขุดลอกลำเหมือง	ลำเหมืองสามารถระบายน้ำได้ดี ลดปัญหาการตื้นเขิน	กองช่าง
		วัตถุประสงค์	เป้าหมาย	งบประมาณและที่มา				ตัวชี้วัด	ผลลัพธ์ที่คาดหวัง		

ที่	โครงการ		(ผลผลิตของโครงการ)	๒๕๖๖ (บาท)	๒๕๖๗ (บาท)	๒๕๖๘ (บาท)	๒๕๖๙ (บาท)	๒๕๗๐ (บาท)	(KPI)	จะได้รับ	หน่วยงาน รับผิดชอบหลัก
๕๖	โครงการขุดลอกลำเหมืองสายเหมืองปงถึงเหมืองพุ่มที่ ๖ บ้านก้างหงส์	เพื่อป้องกันการตื้นเขิน	ยาว ๒,๐๐๐ เมตร	-	-	-	-	๕๐๐,๐๐๐	ร้อยละ ๑๐๐ ของความสำเร็จในการขุดลอกลำเหมือง	ลำเหมืองสามารถระบายน้ำได้ดี ลดปัญหาการตื้นเขิน	กองช่าง
๕๗	โครงการขุดลอกหนองอ้อยหมู หมู่ที่ ๖ บ้านก้างหงส์	เพื่อให้มีพื้นที่กักเก็บ น้ำไว้ใช้เพื่อการเกษตรอย่างเพียงพอ	งานขุดลอก ๑ แห่ง	-	-	๗๐๐,๐๐๐	-	-	ร้อยละ ๑๐๐ ของความสำเร็จในการขุดลอกลำเหมือง	ประชาชนมีน้ำใช้เพื่อการเกษตรที่เพียงพอ	กองช่าง
๕๘	โครงการขุดลอกอ่างเก็บน้ำห้วยน้ำริน หมู่ที่ ๖ บ้านก้างหงส์	เพื่อให้มีพื้นที่กักเก็บ น้ำไว้ใช้เพื่อการเกษตรอย่างเพียงพอ	งานขุดลอก ๑ แห่ง	-	-	-	-	๕๐๐,๐๐๐	ร้อยละ ๑๐๐ ของความสำเร็จในการขุดลอกอ่างเก็บน้ำ	ประชาชนมีน้ำใช้เพื่อการเกษตรที่เพียงพอ	กองช่าง
๕๙	โครงการขุดลอกเหมืองกลางสายหลังบ้านนายสมาน บุญเรืองถึงแม่น้ำปิง หมู่ที่ ๖ บ้านก้างหงส์	เพื่อให้มีพื้นที่กักเก็บ น้ำไว้ใช้เพื่อการเกษตรอย่างเพียงพอ	ยาว ๒,๐๐๐ เมตร	-	-	-	-	๕๐๐,๐๐๐	ร้อยละ ๑๐๐ ของความสำเร็จในการขุดลอกลำเหมือง	ประชาชนมีน้ำใช้เพื่อการเกษตรที่เพียงพอ	กองช่าง
		วัตถุประสงค์	เป้าหมาย	งบประมาณและที่มา					ตัวชี้วัด	ผลลัพธ์ที่คาดหวัง	

ที่	โครงการ		(ผลผลิตของโครงการ)	๒๕๖๖ (บาท)	๒๕๖๗ (บาท)	๒๕๖๘ (บาท)	๒๕๖๙ (บาท)	๒๕๗๐ (บาท)	(KPI)	จะได้รับ	หน่วยงาน รับผิดชอบ หลัก
๖๐	โครงการขุดคูเหมืองเสียน้ำ หนองลุงเป็ง หมู่ที่ ๖ บ้านก้างหงส์	เพื่อให้มีพื้นที่กักเก็บ น้ำไว้ใช้เพื่อ การเกษตรอย่าง เพียงพอ	ลึก ๒ เมตร	-	-	-	-	๕๐๐,๐๐๐	ร้อยละ ๑๐๐ ของความสำเร็จ ในการขุดลอก หนองน้ำ	ประชาชนมีน้ำใช้ เพื่อการเกษตรที่ เพียงพอ	กองช่าง
๖๑	โครงการก่อสร้างสะพาน ข้ามคลองชลประทาน สาย หลังโรงเรียน หมู่ที่ ๖ บ้านก้างหงส์	เพื่อให้ประชาชน สัญจรไปมาสะดวก	กว้าง ๗ เมตร ยาว ๑๒ เมตร	-	-	-	-	๒,๐๐๐,๐๐๐	ร้อยละ ๑๐๐ ของความสำเร็จ ในการก่อสร้าง สะพานข้าม คลอง	ประชาชนสัญจร ได้สะดวกขึ้น	กองช่าง
๖๒	โครงการก่อสร้างถนน คสล.สายสันป่าตึง หมู่ที่ ๖ บ้านก้างหงส์ ไปลำเหมืองฟู หมู่ที่ ๗ บ้านดง	เพื่อให้มีถนนที่มี มาตรฐานสะดวกใน การสัญจรไปมาของ ประชาชน	กว้าง ๔ เมตร ยาว ๕๐๐ เมตร	-	-	-	-	๕๔๐,๐๐๐	ร้อยละ ๑๐๐ ของความสำเร็จ ในการก่อสร้าง ถนน	ประชาชนสัญจร ไปมาได้สะดวก และมีความ ปลอดภัยมาก ยิ่งขึ้น	กองช่าง
๖๓	โครงการก่อสร้างสะพาน ข้ามเหมืองฟู หมู่ที่ ๖ และ หมู่ที่ ๗	เพื่อให้ประชาชน สัญจรไปมาสะดวก	กว้าง ๗ เมตร ยาว ๑๒ เมตร	-	-	-	-	๒,๐๐๐,๐๐๐	ร้อยละ ๑๐๐ ของความสำเร็จ ในการก่อสร้าง สะพานข้าม คลอง	ประชาชนสัญจร ได้สะดวกขึ้น	กองช่าง

	วัตถุประสงค์	เป้าหมาย	งบประมาณและที่มา	ตัวชี้วัด	ผลลัพธ์ที่คาดหวัง
--	--------------	----------	------------------	-----------	-------------------

ที่	โครงการ		(ผลผลิตของโครงการ)	๒๕๖๖ (บาท)	๒๕๖๗ (บาท)	๒๕๖๘ (บาท)	๒๕๖๙ (บาท)	๒๕๗๐ (บาท)	(KPI)	จะได้รับ	หน่วยงาน รับผิดชอบหลัก
๖๔	โครงการขุดลอกหนองปู่เจือ หมู่ที่ ๗ บ้านดง	เพื่อให้ประชาชนมีน้ำใช้ในการอุปโภคบริโภคและการเกษตรอย่างเพียงพอ	ขุดลอกหนองกว้าง ๒๐๐ ม. ยาว ๒๐๐ ม. ลึก ๒ ม.	-	-	-	-	๔,๔๐๐,๐๐๐	ร้อยละ ๑๐๐ ของความสำเร็จในการขุดลอกหนอง	ประชาชนมีน้ำใช้เพื่ออุปโภค บริโภค และการเกษตรที่เพียงพอ	กองช่าง
๖๕	โครงการขุดลอก หนองใหม่ หมู่ที่ ๗ บ้านดง	เพื่อให้ประชาชนมีน้ำใช้ในการอุปโภคบริโภคและการเกษตรอย่างเพียงพอ	ลึก ๒ เมตร	-	-	-	-	๕๐๐,๐๐๐	ร้อยละ ๑๐๐ ของความสำเร็จในการขุดลอกหนอง	ประชาชนมีน้ำใช้เพื่ออุปโภค บริโภค และการเกษตรที่เพียงพอ	กองช่าง
๖๖	โครงการขุดลอก หนองโชค หมู่ที่ ๗ บ้านดง	เพื่อให้ประชาชนมีน้ำใช้ในการอุปโภคบริโภคและการเกษตรอย่างเพียงพอ	ลึก ๒ เมตร	-	-	-	-	๕๐๐,๐๐๐	ร้อยละ ๑๐๐ ของความสำเร็จในการขุดลอกหนอง	ประชาชนมีน้ำใช้เพื่ออุปโภค บริโภค และการเกษตรที่เพียงพอ	กองช่าง
๖๗	โครงการก่อสร้างสะพานคสล.เข้าศูนย์การเรียนรู้เศรษฐกิจพอเพียงตามแนวพระราชดำริ หมู่ที่ ๗ บ้านดง	เพื่อให้ประชาชนสัญจรได้อย่างสะดวกและปลอดภัย	กว้าง ๗ เมตร ยาว ๑๒ เมตร	-	-	-	-	๒,๐๐๐,๐๐๐	ร้อยละ ๑๐๐ ของความสำเร็จในการก่อสร้างสะพาน	ประชาชนได้รับความสะดวกและปลอดภัยในการสัญจร	กองช่าง

ที่	โครงการ	วัตถุประสงค์	เป้าหมาย (ผลผลิตของ โครงการ)	งบประมาณและที่มา					ตัวชี้วัด (KPI)	ผลลัพธ์ที่คาดว่าจะ ได้รับ	หน่วยงาน รับผิดชอบ หลัก
				๒๕๖๖ (บาท)	๒๕๖๗ (บาท)	๒๕๖๘ (บาท)	๒๕๖๙ (บาท)	๒๕๗๐ (บาท)			
๖๘	โครงการก่อสร้างถนน คสล. สายข้างศาลา SML ถึงปากทางโรงเรียนเก่าบ้านดง หมู่ที่ ๗ บ้านดง	เพื่อให้ประชาชน สัญจรไปมาสะดวก	กว้าง ๔ เมตร ยาว ๒๕๐ เมตร	-	-	-	-	๖๐๐,๐๐๐	ร้อยละ ๑๐๐ ของความสำเร็จ ในการก่อสร้าง ถนน	ประชาชนสัญจร ได้สะดวกขึ้น	กองช่าง
๖๙	โครงการก่อสร้างถนน แอสฟัลท์ติกคอนกรีต สายคลองชลประทานใหญ่ หมู่ ๗, ๖, ๕, ๓, ๒	เพื่อให้ประชาชน สัญจรไปมาสะดวก	กว้าง ๖ เมตร ยาว ๖,๐๐๐ เมตร	-	-	-	-	๑๘,๐๐๐,๐๐๐	ร้อยละ ๑๐๐ ของความสำเร็จ ในการก่อสร้าง ถนน	ประชาชนสัญจร ได้สะดวกขึ้น	กองช่าง
๗๐	โครงการขุดลอกแม่น้ำปิง หมู่ ๓, ๔, ๖, ๗	เพื่อป้องกันการตื้นเขิน และป้องกันน้ำท่วมล้นตลิ่ง	งานขุดลอก แม่น้ำปิง ระยะทาง ๑๓,๐๐๐๐ เมตร	-	-	-	-	๓๐,๐๐๐,๐๐๐	ร้อยละ ๑๐๐ ของความสำเร็จ ในการขุดลอก แม่น้ำปิง	ปัญหาน้ำท่วมล้น ตลิ่งลดลง	กองช่าง
๗๑	โครงการก่อสร้างแนวป้องกัน ตลิ่งพัง แม่น้ำปิง หมู่ที่ ๗ บ้านดง	ป้องกันการกัดเซาะ ตลิ่งน้ำปิง	ยาว ๒๐๐ เมตร	-	-	-	-	๒,๐๐๐,๐๐๐	ร้อยละ ๑๐๐ ของความสำเร็จ ในการ เรียงหินแม่น้ำปิง	คริวเรือนปลอดภัย จากน้ำท่วม	กองช่าง
รวม ๗๑ โครงการ				๓๐,๔๒๔,๐๐๐	๒๖,๔๖๕,๕๐๐	๗,๘๘๖,๐๐๐	๒๑,๑๙๑,๖๐๐	๒๑๒,๓๓๔,๐๐๐			

รายละเอียดโครงการพัฒนา
แผนพัฒนาท้องถิ่น (๒๕๖๖-๒๕๗๐) แก้ไขครั้งที่ ๔ พ.ศ. ๒๕๖๖
สำหรับ โครงการที่เกี่วข้องขององค์การปกครองส่วนท้องถิ่น
องค์การบริหารส่วนตำบลบ้านเป่า อำเภอแม่แตง จังหวัดเชียงใหม่

- ก. ยุทธศาสตร์ชาติ ๒๐ ปี ยุทธศาสตร์ที่ ๒ ด้านการสร้างความสามารถในการแข่งขัน
- ข. แผนพัฒนาสังคมเศรษฐกิจและสังคมแห่งชาติ ฉบับที่ ๑๓ หมวดที่ ๕, หมวดที่ ๖
- ค. Sustainable Development Goals: SDGs เป้าหมายที่ ๑. เพื่อพัฒนาโครงสร้างพื้นฐานในตำบลให้ได้มาตรฐานและเพียงพอกับความต้องการของประชาชน
 - ๒. เพื่อยกระดับความเป็นอยู่และอำนวยความสะดวกให้แก่ประชาชนในชุมชน
- ง. ยุทธศาสตร์จังหวัด ที่ ๑ การส่งเสริมอุตสาหกรรมการท่องเที่ยว เน้นคุณค่าที่สามารถปรับตัวตามสถานการณ์เพื่อขับเคลื่อนเศรษฐกิจท้องถิ่น
 - ๒ การขับเคลื่อนเกษตรเพิ่มมูลค่าเกษตรแปรรูปมูลค่าสูง และนวัตกรรมอาหารแห่งอนาคตภายใต้ BCG MODEL
- จ. ยุทธศาสตร์การพัฒนาของ อปท. ในเขตจังหวัด ที่ ๒ ยุทธศาสตร์การพัฒนาด้านโครงสร้างพื้นฐาน สาธารณูปโภค และแหล่งน้ำ
 - ๑. ยุทธศาสตร์การพัฒนาด้านโครงสร้างพื้นฐาน
 - ๑.๑ กลยุทธ์ พัฒนาโครงสร้างพื้นฐานด้านการคมนาคม ด้านสาธารณูปโภค และด้านสาธารณูปการและโครงสร้างพื้นฐานทางการเกษตร
 - (๒) แผนงานเคหะและชุมชน

ที่	โครงการ	วัตถุประสงค์	เป้าหมาย (ผลผลิตของ โครงการ)	งบประมาณและที่ผ่านมา					ตัวชี้วัด (KPI)	ผลลัพธ์ที่คาดหวัง ว่าจะได้รับ	หน่วยงานที่ รับผิดชอบ
				๒๕๖๖ (บาท)	๒๕๖๗ (บาท)	๒๕๖๘ (บาท)	๒๕๖๙ (บาท)	๒๕๗๐ (บาท)			
๑	โครงการขยายเฟสไฟฟ้าและสายพาดดับภายในหมู่บ้านแม่ใจ ดังนี้	เพื่อให้ครัวเรือนมีไฟฟ้าใช้ และมีความปลอดภัยในชีวิตและทรัพย์สิน	ขยายเขตไฟฟ้าสาธารณะตามประมาณการของการไฟฟ้าส่วนภูมิภาค	-	-	-	-	๕๐๐,๐๐๐			
ที่	โครงการ	วัตถุประสงค์	เป้าหมาย (ผลผลิตของ โครงการ)	งบประมาณและที่ผ่านมา					ตัวชี้วัด (KPI)	ผลลัพธ์ที่คาดหวัง ว่าจะได้รับ	หน่วยงานที่ รับผิดชอบ
				๒๕๖๖ (บาท)	๒๕๖๗ (บาท)	๒๕๖๘ (บาท)	๒๕๖๙ (บาท)	๒๕๗๐ (บาท)			

	<p>๑.โครงการขยายเขตไฟฟ้าแรงต่ำ ซอยข้างป่าช้า</p> <p>๒.โครงการขยายเขตไฟฟ้า ระหว่างบ้านนางบุญสวย ถึงอ่าง เก็บน้ำห้วยแม่เลิมระยะทาง ประมาณ ๑,๐๐๐ เมตร</p> <p>๓.โครงการขยายเขตสายพาดดับ ไฟฟ้าพร้อมติดตั้งไฟฟ้ากิ่ง - ตั้งแต่ หมู่ที่ ๒ ถึงหมู่ที่ ๑ - ระหว่างบ้านนายแก้ว มาเร็ว ถึง บ้านนายธนู หงส์ไกร - ซอย๑,๒,๓,๔,๗,๘,๙, ๑๐,๑๑</p> <p>๔.โครงการซ่อมแซมไฟฟ้าส่อง สว่าง ณ อ่างเก็บน้ำห้วยแม่เลิม</p> <p>๕. ขยายเขตไฟฟ้าเส้นทาง การเกษตรทุกสายในพื้นที่บ้านแม่ โจ้ หมู่ที่ ๑</p>									ร้อยละ ๑๐๐ ของการขยาย เฟสไฟฟ้าและ สายพาดดับ ภายในหมู่บ้าน	ครัวเรือนมี ไฟฟ้าใช้ และมี ความปลอดภัย ในชีวิตและ ทรัพย์สิน	กองช่าง
ที่	โครงการ	วัตถุประสงค์	เป้าหมาย (ผลผลิตของ โครงการ)	งบประมาณและที่ผ่านมา					ตัวชี้วัด (KPI)	ผลลัพธ์ที่คาดหวัง ว่าจะได้รับ	หน่วยงานที่ รับผิดชอบ	
				๒๕๖๖ (บาท)	๒๕๖๗ (บาท)	๒๕๖๘ (บาท)	๒๕๖๙ (บาท)	๒๕๗๐ (บาท)				

๒	โครงการขยายเขตเพิ่มเฟสสายไฟฟ้าให้เป็น ๓ เฟส ชำบ้านนางสาวคำปุก อุดจาด ซอย ๓ ถึงหลังวัดแม่เลิม	ครัวเรือนมีไฟฟ้าใช้ และมีความปลอดภัยในชีวิตและทรัพย์สิน	ขยายเขตไฟฟ้าตามประมาณการของการไฟฟ้าส่วนภูมิภาค	-	-	-	-	๖๐๐,๐๐๐	ร้อยละ ๑๐๐ ของความสำเร็จในการขยายเขตเฟสไฟฟ้า	ครัวเรือนมีไฟฟ้าใช้ และมีความปลอดภัยในชีวิตและทรัพย์สิน	กองช่าง
๓	โครงการขยายเขตไฟฟ้าเข้าในเขตพื้นที่การเกษตร หมู่ ๒ บ้านแม่เลิม	เพิ่มแสงสว่างในพื้นที่การเกษตรเพื่อความปลอดภัย	ขยายเขตไฟฟ้าตามประมาณการของการไฟฟ้าส่วนภูมิภาค	-	-	-	-	๑๕,๐๐๐,๐๐๐	ร้อยละ ๑๐๐ ของความสำเร็จในการขยายเขตเฟสไฟฟ้า	ประชาชนมีไฟฟ้าส่องสว่าง และมีความปลอดภัยในการสัญจรมา	กองช่าง
๔	โครงการขยายเขตไฟฟ้าสายกิวป่าจากคลองชลประทานถึงบ้านห้วยราชบุตร (เขต สปก.) หมู่ที่ ๒ บ้านแม่เลิม	เพื่อให้มีไฟฟ้าส่องสว่างและมีความปลอดภัยในการสัญจรมา	ขยายเขตไฟฟ้าตามประมาณการของการไฟฟ้าส่วนภูมิภาค	-	-	-	-	๑๐,๐๐๐,๐๐๐	ร้อยละ ๑๐๐ ของความสำเร็จในการขยายเขตไฟฟ้า	ประชาชนมีไฟฟ้าส่องสว่าง และมีความปลอดภัยในการสัญจรมา	กองช่าง
๕	โครงการขยายเขตไฟฟ้าทางการเกษตรสายอ่างแม่ออกฮู สายบวกเขียด สายทุ่งเด่น สายปงสำน สายบ้านนาประดิษฐ์ ถึงบ้านนายพัฒนาพล หมู่ที่ ๕ บ้านแพะ	เพื่อเพิ่มแสงสว่างและความปลอดภัยให้แก่ผู้ใช้เส้นทาง	ขยายเขตไฟฟ้าตามประมาณการของการไฟฟ้าส่วนภูมิภาค	-	-	-	-	๑,๐๐๐,๐๐๐	ร้อยละ ๑๐๐ ของความสำเร็จในการขยายเขตไฟฟ้า	ประชาชนมีไฟฟ้าส่องสว่าง และมีความปลอดภัยในการสัญจรมา	กองช่าง
			เป้าหมาย	งบประมาณและที่ผ่านมา					ตัวชี้วัด		

ที่	โครงการ	วัตถุประสงค์	(ผลผลิตของโครงการ)	๒๕๖๖ (บาท)	๒๕๖๗ (บาท)	๒๕๖๘ (บาท)	๒๕๖๙ (บาท)	๒๕๗๐ (บาท)	(KPI)	ผลลัพธ์ที่คาดว่าจะได้รับ	หน่วยงานที่รับผิดชอบ
๕๘	โครงการขยายเขตไฟฟ้าเส้นทางเข้าพื้นที่การเกษตร ตั้งแต่ สวนนายสุวัต เภาวิจิตร ถึงสวนยางพารา นางศรีลัย ศรีวิมาลา หมู่ที่ ๖ บ้านก้างหงส์	เพื่อให้ประชาชนมีไฟฟ้าใช้ในพื้นที่การเกษตร และมีความปลอดภัยในชีวิตและทรัพย์สิน	ขยายเขตไฟฟ้าสาธารณะ ตามประมาณการของการไฟฟ้าส่วนภูมิภาค	-	-	-	-	๑,๐๐๐,๐๐๐	ร้อยละ ๑๐๐ ของความสำเร็จในการขยายเขตไฟฟ้า	ประชาชนมีไฟฟ้าส่องสว่างและมีความปลอดภัยในการสัญจรมา	กองช่าง
๕๙	โครงการขยายเขตไฟฟ้าเส้นทางเข้าพื้นที่การเกษตร ตั้งแต่ สามแยกโรงเรียนเก่าบ้านก้างหงส์ ถึงเขตติดต่อ หมู่ที่ ๕ บ้านแพะสายสวนนายวิสัย ทองข้า	เพื่อให้ประชาชนมีไฟฟ้าใช้ในพื้นที่การเกษตร และมีความปลอดภัยในชีวิตและทรัพย์สิน	ขยายเขตไฟฟ้าสาธารณะ ตามประมาณการของการไฟฟ้าส่วนภูมิภาค	-	-	-	-	๑,๐๐๐,๐๐๐	ร้อยละ ๑๐๐ ของความสำเร็จในการขยายเขตไฟฟ้า	ประชาชนมีไฟฟ้าส่องสว่างและมีความปลอดภัยในการสัญจรมา	กองช่าง
๖	โครงการขยายเขตไฟฟ้าทางเข้าพื้นที่การเกษตรสายปากทางซอย ๖ ถึงหลังโรงเรียนเก่าทิศตะวันตก	เพื่อให้มีแสงไฟฟ้าส่องสว่างและมีความปลอดภัยในชีวิตและทรัพย์สิน	ขยายเขตไฟฟ้าสาธารณะตามประมาณการของการไฟฟ้าส่วนภูมิภาค	-	-	-	๒,๐๐๐,๐๐๐	-	ติดตั้งไฟฟ้าโซล่าเซลล์ส่องสว่างได้ร้อยละ ๕๐	มีไฟฟ้าส่องสว่างและประชาชนมีความปลอดภัยมากยิ่งขึ้น	กองช่าง
	รวม ๖ โครงการ			-	-	-	๒,๐๐๐,๐๐๐	๒๐,๑๐๐,๐๐๐			

บัญชีครุภัณฑ์
สำหรับโครงการที่ไม่ได้ดำเนินการจัดทำเป็นโครงการพัฒนาท้องถิ่น
แผนพัฒนาท้องถิ่น (๒๕๖๖ - ๒๕๗๐) แก้ไขครั้งที่ ๔ พ.ศ. ๒๕๖๖
องค์การบริหารส่วนตำบลบ้านเป่า อำเภอแม่แตง จังหวัดเชียงใหม่

๑. ประเภทครุภัณฑ์ ยานพาหนะและขนส่ง

๑.๑ กลยุทธ์

(๑) แผนงานบริหารงานทั่วไป

ที่	ครุภัณฑ์	เป้าหมาย (ผลผลิตของโครงการ)	งบประมาณและที่ผ่านมา					ผลที่คาดว่าจะได้รับ	หน่วยงานที่ รับผิดชอบหลัก
			๒๕๖๖ (บาท)	๒๕๖๗ (บาท)	๒๕๖๘ (บาท)	๒๕๖๙ (บาท)	๒๕๗๐ (บาท)		
๑	ครุภัณฑ์ยานพาหนะและขนส่ง รถตัดหญ้าชุดหลัง	รถตัดหญ้าชุดหลัง ๑.ขนาดขับเคลื่อน ๒ ล้อ จำนวน ๑ คัน ๒.ขนาดขับเคลื่อน ๔ ล้อ จำนวน ๑ คัน ราคาตามมาตรฐานครุภัณฑ์	-	-	๓,๐๖๗,๐๐๐	-	-	อปต.มีเครื่องมือ/ เครื่องใช้และ เครื่องจักรกลเพียงพอ ต่อการปฏิบัติงานและ บริการประชาชน	สำนักปลัด
๒	ครุภัณฑ์ยานพาหนะและขนส่ง รถยนต์ส่วนบุคคล รถโดยสาร (ดีเซล) ขนาด ๑๒ ที่นั่ง ปริมาตรกระบอกสูบไม่น้อย กว่า ๒,๔๐๐ ซีซี	รถโดยสาร (ดีเซล) ขนาด ๑๒ ที่นั่ง ปริมาตรกระบอกสูบไม่น้อยกว่า ๒,๔๐๐ ซีซี ราคาตามมาตรฐานครุภัณฑ์	๑,๓๕๘,๐๐๐	-	-	-	-	อปต.มีเครื่องมือ/ เครื่องใช้และ เครื่องจักรกลเพียงพอ ต่อการปฏิบัติงานและ บริการประชาชน	สำนักปลัด
รวม			๑,๓๕๘,๐๐๐	-	๖,๕๘๗,๐๐๐	-	-		

๑. ประเภทครุภัณฑ์ ยานพาหนะและขนส่ง

๑.๑ กลยุทธ์

(๒) แผนงานสาธารณสุข

ที่	ครุภัณฑ์	เป้าหมาย (ผลผลิตของโครงการ)	งบประมาณและที่ผ่านมา					ผลที่คาดว่าจะได้รับ	หน่วยงานที่ รับผิดชอบหลัก
			๒๕๖๖ (บาท)	๒๕๖๗ (บาท)	๒๕๖๘ (บาท)	๒๕๖๙ (บาท)	๒๕๗๐ (บาท)		
๑	ครุภัณฑ์ยานพาหนะและขนส่ง รถบรรทุกและรถบรรทุกขยะ	๑.รถบรรทุก (ดีเซล) ขนาด ๓ ตัน ๖ ล้อ คุณสมบัติพื้นฐานตามมาตรฐานครุภัณฑ์ ๒.รถบรรทุก (ดีเซล) ขนาด ๖ ตัน ๖ ล้อ แบบกระเบเท้าย คุณสมบัติพื้นฐาน ตามมาตรฐานครุภัณฑ์ ๓.รถบรรทุกขยะ ขนาด ๖ ตัน ๖ ล้อ แบบเปิดข้างเท้าย คุณสมบัติพื้นฐาน ตามมาตรฐานครุภัณฑ์	-	-	-	๑,๐๗๕,๐๐๐ ๒,๑๒๕,๐๐๐ ๒,๒๔๘,๐๐๐	-	๑.เพื่อใช้สำหรับเป็น รถบรรทุก อเนกประสงค์ ๒.เพื่อใช้สำหรับ จัดเก็บขยะภายใน ตำบลบ้านเป้า	สำนักปลัด
๒	ครุภัณฑ์ยานพาหนะและขนส่ง รถพยาบาลฉุกเฉิน (รถกระบะ) ปริมาตรกระบะบอกลูบไม่ต่ำกว่า ๒,๔๐๐ ซีซี ๒,๔๐๐ ซีซี	รถพยาบาลฉุกเฉิน (รถกระบะ) ปริมาตรกระบะบอกลูบไม่ต่ำกว่า ๒,๔๐๐ ซีซี ๑ คัน ราคาตามบัญชีมาตรฐานครุภัณฑ์	๑,๐๗๐,๐๐๐	-	-	-	-	จัดบริการการแพทย์ แก่ประชาชนก่อนส่ง โรงพยาบาล ๒๔ ชั่วโมง	สำนักปลัด
๓	ครุภัณฑ์ยานพาหนะและขนส่ง รถพยาบาล (รถตู้)	รถพยาบาล (รถตู้) ปริมาตรกระบะบอกลูบไม่ต่ำกว่า ๒,๔๐๐ ซีซี หรือกำลังเครื่องยนต์สูงสุดไม่ต่ำกว่า ๙๐ กิโลวัตต์ ๑ คัน ราคาตามบัญชีมาตรฐานครุภัณฑ์	-	๒,๕๐๐,๐๐๐	๒,๕๐๐,๐๐๐	-	-	จัดบริการการแพทย์ แก่ประชาชนก่อนส่ง โรงพยาบาล ๒๔ ชั่วโมง	สำนักปลัด
รวม			๑,๐๗๐,๐๐๐	๒,๕๐๐,๐๐๐	๒,๕๐๐,๐๐๐	๕,๔๔๘,๐๐๐	-		

๒. ประเภทครุภัณฑ์ โฆษณาและเผยแพร่

๒.๑ กลยุทธ์

(๑) แผนงานบริหารงานทั่วไป

ที่	ครุภัณฑ์	เป้าหมาย (ผลผลิตของโครงการ)	งบประมาณและที่ผ่านมา					ผลที่คาดว่าจะ ได้รับ	หน่วยงานที่ รับผิดชอบ หลัก
			๒๕๖๖ (บาท)	๒๕๖๗ (บาท)	๒๕๖๘ (บาท)	๒๕๖๙ (บาท)	๒๕๗๐ (บาท)		
๑	ครุภัณฑ์โฆษณาและ เผยแพร่ กล้องวงจรปิด (CCTV)	กล้องวงจรปิด ถนนสายหลักทุกหมู่บ้านตำบล บ้านเป่า	-	-	๑,๔๕๐,๐๐๐	-	-	ป้องกันและรักษา ทรัพย์สินของทาง ราชการให้มีความ ปลอดภัย	สำนักปลัด
๒	ครุภัณฑ์โฆษณาและ เผยแพร่ โทรทัศน์ แอล อี ดี (LED TV)	โทรทัศน์ แอล อี ดี (LED TV) ความละเอียดจอภาพ ๓๘๔๐ x ๒๑๖๐ พิกเซล ขนาด ๖๕ นิ้ว จำนวน ๔ เครื่อง เครื่องละ ๒๗,๗๐๐ บาท ราคาตามบัญชีมาตรฐานครุภัณฑ์	๑๑๐,๘๐๐	๑๑๐,๘๐๐	-	-	-	ใช้ดำเนินกิจกรรม ต่าง ๆ และงาน บริการสาธารณะ ของ อบต.บ้าน เป่า	สำนักปลัด
รวม			๑๑๐,๘๐๐	๑๑๐,๘๐๐	๑,๔๕๐,๐๐๐	-	-		

๒. ประเภทครุภัณฑ์ โฆษณาและเผยแพร่

๒.๑ กลยุทธ์

(๒) แผนงานการศึกษา

ที่	ครุภัณฑ์	เป้าหมาย (ผลผลิตของโครงการ)	งบประมาณและที่ผ่านมา					ผลที่คาดว่าจะ ได้รับ	หน่วยงานที่ รับผิดชอบ หลัก
			๒๕๖๖ (บาท)	๒๕๖๗ (บาท)	๒๕๖๘ (บาท)	๒๕๖๙ (บาท)	๒๕๗๐ (บาท)		
๑	ครุภัณฑ์โฆษณาและ เผยแพร่ โทรทัศน์ แอล อี ดี (LED TV)	โทรทัศน์ แอล อี ดี (LED TV) ความละเอียดจอภาพ ๑๙๒๐ x ๑๐๘๐ พิกเซล ขนาด ๔๐ นิ้ว จำนวน ๓ เครื่อง เครื่องละ ๘,๙๐๐ บาท ราคาตามมาตรฐานครุภัณฑ์	๒๖,๗๐๐	-	-	-	-	ใช้ประกอบการ จัดการเรียนการ สอนของศูนย์ พัฒนาเด็กเล็ก บ้านเป่า	สำนักปลัด
		รวม	๒๖,๗๐๐	-	-	-	-		

๓. ประเภทครุภัณฑ์ สำนักงาน

๓.๑ กลยุทธ์

(๑) แผนงานบริหารงานทั่วไป

ที่	ครุภัณฑ์	เป้าหมาย (ผลผลิตของโครงการ)	งบประมาณและที่ผ่านมา					ผลที่คาดว่าจะได้รับ	หน่วยงานที่ รับผิดชอบหลัก
			๒๕๖๖ (บาท)	๒๕๖๗ (บาท)	๒๕๖๘ (บาท)	๒๕๖๙ (บาท)	๒๕๗๐ (บาท)		
๑	ครุภัณฑ์สำนักงาน เต็นท์	จัดซื้อเต็นท์ ขนาดกว้าง ๔ เมตร ยาว ๖ เมตร จำนวน ๑๐ หลัง	๑๐๐,๐๐๐	-	-	๑๐๐,๐๐๐	-	การบริหารงานของ อบต. บ้านเป่ามี ประสิทธิภาพเพิ่มขึ้น	สำนักปลัด
๒	ครุภัณฑ์สำนักงาน พัดลมอุตสาหกรรม ขนาด ไม่น้อยกว่า ๒๐๐ วัตต์	พัดลมไอน้ำ ขนาดไม่น้อยกว่า ๒๐๐ วัตต์ จำนวน ๒ เครื่อง	๒๔,๐๐๐	-	-	๒๔,๐๐๐	-	การบริหารงานของ อบต. บ้านเป่ามี ประสิทธิภาพเพิ่มขึ้น	สำนักปลัด
๓	ครุภัณฑ์สำนักงาน พัดลมไอน้ำ ขนาดไม่น้อย กว่า ๑๙๙ วัตต์	พัดลมอุตสาหกรรม ขนาดไม่น้อย กว่า ๑๙๙ วัตต์ จำนวน ๔ เครื่อง	๑๒,๐๐๐	-	-	๑๒,๐๐๐	-	การบริหารงานของ อบต. บ้านเป่ามี ประสิทธิภาพเพิ่มขึ้น	สำนักปลัด
๔	ครุภัณฑ์สำนักงาน โต๊ะพับหน้าไฟเมก้า	โต๊ะพับหน้าไฟเมก้า ขนาด ๑.๕x๖๐ เซนติเมตร จำนวน ๑๐ ตัว ตัวละ ๑,๗๐๐ บาท	๑๗,๐๐๐	-	-	๑๗,๐๐๐	-	การบริหารงานของ อบต. บ้านเป่ามี ประสิทธิภาพเพิ่มขึ้น	สำนักปลัด
๕	ครุภัณฑ์สำนักงาน โต๊ะพับเหล็ก	โต๊ะพับเหล็ก กว้าง ๖๐ ซม. ยาว ๑๕๐ ซม. สูง ๗๕ ซม. จำนวน ๓๐ ตัว ตัวละ ๑,๙๐๐ บาท	๕๗,๐๐๐	๕๗,๐๐๐	-	-	-	ใช้ในดำเนินกิจกรรม ต่าง ๆ และงานบริการ สาธารณะ ของ อบต. บ้านเป่า	สำนักปลัด

ร.ร.	ครุภัณฑ์	เป้าหมาย (ผลผลิตของโครงการ)	งบประมาณและที่ผ่านมา					ผลที่คาดว่าจะได้รับ	หน่วยงานที่ รับผิดชอบหลัก
			๒๕๖๖ (บาท)	๒๕๖๗ (บาท)	๒๕๖๘ (บาท)	๒๕๖๙ (บาท)	๒๕๗๐ (บาท)		
๖	ครุภัณฑ์สำนักงาน เครื่องฟอกอากาศ	เครื่องฟอกอากาศแบบฝังใต้ เพดาน หรือแบบติดผนัง หรือ แบบเคลื่อนย้าย (ราคาไม่รวมค่า ติดตั้ง) ขนาดความเร็วของแรงลม ระดับสูงไม่ต่ำกว่า ๕๐๐ ซีเอฟ เอ็ม ราคาตามบัญชีมาตรฐานครุภัณฑ์	๕๗,๐๐๐	๕๗,๐๐๐	-	-	-	เพิ่มคุณภาพอากาศ สำหรับห้องประชุม และงานบริการ สาธารณะ ของ อบต. บ้านเป้า	สำนักปลัด
		รวม	๒๖๗,๐๐๐	๑๑๔,๐๐๐	-	๑๕๓,๐๐๐	-		

๓. ประเภทครุภัณฑ์ สำนักงาน

๓.๑ กลยุทธ์

(๒) แผนงานศึกษา

ที่	ครุภัณฑ์	เป้าหมาย (ผลผลิตของโครงการ)	งบประมาณและที่ผ่านมา					ผลที่คาดว่าจะ ได้รับ	หน่วยงานที่ รับผิดชอบ หลัก
			๒๕๖๖ (บาท)	๒๕๖๗ (บาท)	๒๕๖๘ (บาท)	๒๕๖๙ (บาท)	๒๕๗๐ (บาท)		
๑	ครุภัณฑ์สำนักงาน เครื่องปรับอากาศ	เครื่องปรับอากาศ ๓๐๐๐๐ ปีที่ยู จำนวน ๗ ตัว ขนาด ๒๔๐๐๐ ปีที่ยู จำนวน ๔ ตัว	๕๐๐,๐๐๐	๕๐๐,๐๐๐	-	-	-	ติดตั้งภายใน อาคาร ศพด. บ้านเป้า	กองการศึกษา
๒	ครุภัณฑ์สำนักงาน เครื่องฟอกอากาศ	เครื่องฟอกอากาศแบบฝังใต้เพดาน หรือแบบติดผนัง หรือแบบ เคลื่อนย้าย (ราคาไม่รวมค่าติดตั้ง) ขนาดความเร็วของแรงลมระดับสูง ไม่ต่ำกว่า ๕๐๐ ซีเอฟเอ็ม ราคาตามบัญชีมาตรฐานครุภัณฑ์	๕๗,๐๐๐	๕๗,๐๐๐	-	-	-	เพิ่มคุณภาพ อากาศสำหรับ อาคาร ศพด. บ้านเป้า	กองการศึกษา
		รวม	๕๕๗,๐๐๐	๕๕๗,๐๐๐	-	-	-		

๔. ประเภทครุภัณฑ์ งานบ้านงานครัว

๔.๑ กลยุทธ์

(๑) แผนงานรักษาความสงบภายใน

ที่	ครุภัณฑ์	เป้าหมาย (ผลผลิตของโครงการ)	งบประมาณและที่ผ่านมา					ผลที่คาดว่าจะ ได้รับ	หน่วยงานที่ รับผิดชอบ หลัก
			๒๕๖๖ (บาท)	๒๕๖๗ (บาท)	๒๕๖๘ (บาท)	๒๕๖๙ (บาท)	๒๕๗๐ (บาท)		
๑	ถังน้ำขนาดใหญ่ แบบไฟเบอร์กลาส	๑. ถังน้ำแบบไฟเบอร์กลาส ขนาดความจุ ๑,๕๐๐ ลิตร จำนวน ๔ ใบ ใบละ ๖,๙๐๐ บาท ๒. ถังน้ำแบบพลาสติก ขนาดความจุ ๒,๐๐๐ ลิตร จำนวน ๔ ใบ ใบละ ๖,๙๐๐ บาท ราคาตามบัญชีมาตรฐานครุภัณฑ์	๒๗,๖๐๐	-	-	-	-	ใช้สำหรับงาน บริการสาธารณะ ของ อบต. บ้านเป่า	สำนักปลัด
		รวม	๕๕,๒๐๐	-	-	-	-		

๔. ประเภทครุภัณฑ์ งานบ้านงานครัว

๔.๑ กลยุทธ์

(๒) แผนงานการเกษตร

ที่	ครุภัณฑ์	เป้าหมาย (ผลผลิตของโครงการ)	งบประมาณและที่ผ่านมา					ผลที่คาดว่าจะ ได้รับ	หน่วยงานที่ รับผิดชอบ หลัก
			๒๕๖๖ (บาท)	๒๕๖๗ (บาท)	๒๕๖๘ (บาท)	๒๕๖๙ (บาท)	๒๕๗๐ (บาท)		
๑	เครื่องตัดแต่งพุ่มไม้	เครื่องตัดหญ้าแบบ ข้อแข็ง จำนวน ๑ เครื่อง คุณสมบัติ ตามมาตรฐานครุภัณฑ์	๑๑,๐๐๐	๑๑,๐๐๐	-	-	-	ใช้สำหรับงาน บริการสาธารณะ ของ อบต. บ้านเป้า	สำนักปลัด
		รวม	๑๑,๐๐๐	๑๑,๐๐๐	-	-	-		

๔. ประเภทครุภัณฑ์ การเกษตร

๔.๑ กลยุทธ์

(๑) แผนงานสาธารณสุข

ที่	ครุภัณฑ์	เป้าหมาย (ผลผลิตของโครงการ)	งบประมาณและที่ผ่านมา					ผลที่คาดว่าจะ ได้รับ	หน่วยงานที่ รับผิดชอบ หลัก
			๒๕๖๖ (บาท)	๒๕๖๗ (บาท)	๒๕๖๘ (บาท)	๒๕๖๙ (บาท)	๒๕๗๐ (บาท)		
๑	เครื่องพ่นหมอกควัน กำจัดยุง	เครื่องพ่นหมอกควัน ๓ เครื่อง เครื่องละ ๕๗,๐๐๐ บาท	๑๗๑,๐๐๐	-	-	-	-	ใช้สำหรับงาน บริการสาธารณสุข ของ อบต. บ้านเป้า	สำนักปลัด
	รวม		๑๗๑,๐๐๐	-	-	-	-		

๕. ประเภทครุภัณฑ์ การเกษตร

๕.๑ กลยุทธิ์

(๒) แผนงานการเกษตร

ที่	ครุภัณฑ์	เป้าหมาย (ผลผลิตของโครงการ)	งบประมาณและที่ผ่านมา					ผลที่คาดว่าจะ ได้รับ	หน่วยงานที่ รับผิดชอบ หลัก
			๒๕๖๖ (บาท)	๒๕๖๗ (บาท)	๒๕๖๘ (บาท)	๒๕๖๙ (บาท)	๒๕๗๐ (บาท)		
๑	เครื่องตัดหญ้าแบบข้อแข็ง	เครื่องตัดหญ้าแบบ ข้อแข็ง จำนวน ๑ เครื่อง คุณสมบัติตามมาตรฐานครุภัณฑ์	-	๙,๕๐๐	-	-	๙,๕๐๐	ใช้สำหรับงาน บริการสาธารณะ ของ อบต. บ้านเป้า	สำนักปลัด
๒	เครื่องตัดหญ้าแบบเซ็น	เครื่องตัดหญ้าแบบเซ็น จำนวน ๑ เครื่อง คุณสมบัติตามมาตรฐานครุภัณฑ์	๑๓,๐๐๐	-	-	-	๑๓,๐๐๐	ใช้สำหรับงาน บริการสาธารณะ ของ อบต. บ้านเป้า	สำนักปลัด
๓	เครื่องพ่นยา แบบใช้แรงดัน ของเหลว ชนิดตั้งพื้น ขนาด ๑.๕ แรงม้า ชนิดสะพายหลัง	เครื่องพ่นยา แบบใช้แรงดันของเหลว ชนิดตั้งพื้น ขนาด ๑.๕ แรงม้า ชนิด สะพายหลัง จำนวน ๑ เครื่อง คุณสมบัติตามมาตรฐานครุภัณฑ์	-	๑๓,๐๐๐	-	-	-	ใช้สำหรับงาน บริการสาธารณะ ของ อบต. บ้านเป้า	สำนักปลัด
๔	ครุภัณฑ์การเกษตร เครื่องสูบน้ำ	เครื่องสูบน้ำ เครื่องยนต์เบนซิน สูบน้ำได้ ๑,๐๐๐ ลิตรต่อนาที ขนาด ๕ แรงม้า จำนวน ๒ เครื่อง เครื่องละ ๘,๖๐๐ บาท ราคาตามบัญชีมาตรฐานครุภัณฑ์	๑๗,๒๐๐	๑๗,๒๐๐	-	-	-	ใช้สำหรับงาน บริการสาธารณะ ของ อบต. บ้านเป้า	สำนักปลัด

ที่	ครุภัณฑ์	เป้าหมาย (ผลผลิตของโครงการ)	งบประมาณและที่ผ่านมา					ผลที่คาดว่าจะ ได้รับ	หน่วยงานที่ รับผิดชอบ หลัก
			๒๕๖๖ (บาท)	๒๕๖๗ (บาท)	๒๕๖๘ (บาท)	๒๕๖๙ (บาท)	๒๕๗๐ (บาท)		
		รวม	๓๒,๒๐๐	๓๙,๗๐๐	-	-	๒๒,๕๐๐		

๖. ประเภทครุภัณฑ์ ไฟฟ้าและวิทยุ

๖.๑ กลยุทธ์

(๑) แผนงานบริหารงานทั่วไป

ที่	ครุภัณฑ์	เป้าหมาย (ผลผลิตของโครงการ)	งบประมาณและที่ผ่านมา					ผลที่คาดว่าจะ ได้รับ	หน่วยงานที่ รับผิดชอบ หลัก
			๒๕๖๖ (บาท)	๒๕๖๗ (บาท)	๒๕๖๘ (บาท)	๒๕๖๙ (บาท)	๒๕๗๐ (บาท)		
๑	เครื่องเสียงห้องประชุม	ชุดเครื่องเสียงห้อง ประชุม พร้อมติดตั้ง จำนวน ๑ ชุด	๑๐๐,๐๐๐	-	-	-	-	ใช้ในการประชุม ต่าง ๆ ของ อบต. บ้านเป่า และ หน่วยงาน ภายนอกที่มาขอ ใช้ห้องประชุม อบต.บ้านเป่า	สำนักปลัด
		รวม	๑๐๐,๐๐๐	-	-	-	-		

๖. ประเภทครุภัณฑ์ ไฟฟ้าและวิทยุ

๖.๑ กลยุทธ์

(๒) แผนงานรักษาความสงบภายใน

ที่	ครุภัณฑ์	เป้าหมาย (ผลผลิตของโครงการ)	งบประมาณและที่ผ่านมา					ผลที่คาดว่าจะได้รับ	หน่วยงานที่รับผิดชอบหลัก
			๒๕๖๖ (บาท)	๒๕๖๗ (บาท)	๒๕๖๘ (บาท)	๒๕๖๙ (บาท)	๒๕๗๐ (บาท)		
๑	เครื่องรับส่งวิทยุ VHF/FM ชนิดมือถือ ๕ วัตต์	เครื่องรับส่งวิทยุ VHF/FM ชนิดมือถือ ๕ วัตต์ จำนวน ๖ เครื่อง เครื่องละ ๒,๘๐๐ บาท	๑๖,๘๐๐	-	๑๖,๘๐๐	-	๑๖,๘๐๐	ใช้สำหรับงานบริการสาธารณะของ อบต. บ้านเป่า	สำนักปลัด
	รวม		๑๖,๘๐๐	-	๑๖,๘๐๐	-	๑๖,๘๐๐		

๖. ประเภทครุภัณฑ์ ไฟฟ้าและวิทยุ

๖.๑ กลยุทธ์

(๓) แผนงานเคหะและชุมชน

ที่	ครุภัณฑ์	เป้าหมาย (ผลผลิตของโครงการ)	งบประมาณและที่ผ่านมา					ผลที่คาดว่าจะ ได้รับ	หน่วยงานที่ รับผิดชอบ หลัก
			๒๕๖๖ (บาท)	๒๕๖๗ (บาท)	๒๕๖๘ (บาท)	๒๕๖๙ (บาท)	๒๕๗๐ (บาท)		
๑	เครื่องกำเนิดไฟฟ้า ขนาด ๓ กิโลวัตต์	เครื่องกำเนิดไฟฟ้า ขนาด ๓ กิโลวัตต์ จำนวน ๑ เครื่อง คุณสมบัติตามมาตรฐานครุภัณฑ์	๒๘,๐๐๐	๒๘,๐๐๐	-	-	-	ใช้สำหรับงาน บริการสาธารณะ ของ อบต. บ้านเป้า	สำนักปลัด
๒	เครื่องกำเนิดไฟฟ้า ขนาด ๕ กิโลวัตต์	เครื่องกำเนิดไฟฟ้า ขนาด ๕ กิโลวัตต์ จำนวน ๑ เครื่อง คุณสมบัติตามมาตรฐานครุภัณฑ์	๖๐,๐๐๐	๖๐,๐๐๐	-	-	-	ใช้สำหรับงาน บริการสาธารณะ ของ อบต. บ้านเป้า	สำนักปลัด
		รวม	๘๘,๐๐๐	๘๘,๐๐๐	-	-	-		

๗. ประเภทครุภัณฑ์ กีฬา

๗.๑ กลยุทธ์

(๑) แผนงานการศึกษา

ที่	ครุภัณฑ์	เป้าหมาย (ผลผลิตของโครงการ)	งบประมาณและที่ผ่านมา					ผลที่คาดว่าจะ ได้รับ	หน่วยงานที่ รับผิดชอบ หลัก
			๒๕๖๖ (บาท)	๒๕๖๗ (บาท)	๒๕๖๘ (บาท)	๒๕๖๙ (บาท)	๒๕๗๐ (บาท)		
๑	เครื่องออกกำลังกาย กลางแจ้ง	เครื่องออกกำลังกายกลางแจ้ง	๒๐๐,๐๐๐	-	-	-	-	ใช้สำหรับงาน บริการสาธารณะ ของ อบต. บ้านเป่า	กองการศึกษา
	รวม		๒๐๐,๐๐๐	-	-	-	-		

๘. ประเภทครุภัณฑ์ อื่น

๘.๑ กลยุทธ์

(๑) แผนงานบริหารงานทั่วไป

ที่	ครุภัณฑ์	เป้าหมาย (ผลผลิตของโครงการ)	งบประมาณและที่ผ่านมา					ผลที่คาดว่าจะ ได้รับ	หน่วยงานที่ รับผิดชอบ หลัก
			๒๕๖๖ (บาท)	๒๕๖๗ (บาท)	๒๕๖๘ (บาท)	๒๕๖๙ (บาท)	๒๕๗๐ (บาท)		
๑	แผงกั้น ขนาด ๑.๕ เมตร มีล้อ	แผงกั้น ขนาด ๑.๕ เมตร มีล้อ ๘ อัน อันละ ๑,๓๕๐ บาท	๑๔,๐๐๐	๑๔,๐๐๐	-	-	-	ใช้สำหรับจุดตรวจจุด บริการประชาชนและ งานบริการสาธารณะ ของ อบต.บ้านเป้า	สำนักปลัด
๒	แผงกั้น ขนาด ๑.๕ เมตร ไม่มีล้อ	แผงกั้น ขนาด ๑.๕ เมตร ไม่มีล้อ ๘ อัน อันละ ๑,๓๕๐ บาท	๑๐,๘๐๐	๑๐,๘๐๐	-	-	-	ใช้สำหรับจุดตรวจจุด บริการประชาชนและ งานบริการสาธารณะ ของ อบต.บ้านเป้า	สำนักปลัด
๓	แผงกั้น ขนาด ๒ เมตร ไม่มีล้อ	แผงกั้นขนาด ๒ เมตร ไม่มีล้อ ๘ อัน อันละ ๑,๕๕๐ บาท	๑๒,๔๐๐	๑๒,๔๐๐	-	-	-	ใช้สำหรับจุดตรวจจุด บริการประชาชนและ งานบริการสาธารณะ ของ อบต.บ้านเป้า	สำนักปลัด
๔	แผงกั้น ขนาด ๒ เมตร มีล้อ	แผงกั้นขนาด ๒ เมตร มีล้อ ๘ อัน อันละ ๑,๙๕๐ บาท	๑๕,๖๐๐	๑๕,๖๐๐	-	-	-	ใช้สำหรับจุดตรวจจุด บริการประชาชนและ	สำนักปลัด

ที่	ครุภัณฑ์	เป้าหมาย (ผลผลิตของโครงการ)	งบประมาณและที่ผ่านมา					ผลที่คาดว่าจะ ได้รับ	หน่วยงานที่ รับผิดชอบ หลัก
			๒๕๖๖ (บาท)	๒๕๖๗ (บาท)	๒๕๖๘ (บาท)	๒๕๖๙ (บาท)	๒๕๗๐ (บาท)		
								งานบริการสาธารณะ ของ อบต.บ้านเป้า	
๕	ป้ายจราจรสามเหลี่ยม จุดตรวจ	ป้ายจราจรสามเหลี่ยม จุดตรวจ ๒ ชุด ชุดละ ๑๓,๕๐๐ บาท	๒๗,๐๐๐	๒๗,๐๐๐	-	-	-	ใช้สำหรับจุดตรวจจุด บริการประชาชนและ งานบริการสาธารณะ ของ อบต.บ้านเป้า	สำนักปลัด
		รวม	๗๙,๘๐๐	๗๙,๘๐๐	-	-	-		

ส่วนที่ ๔

การติดตามและประเมินผล

๔.๑ การติดตามและประเมินผลยุทธศาสตร์

ตามพระราชบัญญัติกำหนดแผนและขั้นตอนการกระจายอำนาจให้องค์กรปกครองส่วนท้องถิ่น พ.ศ. ๒๕๔๒ ได้กำหนดให้องค์กรปกครองส่วนท้องถิ่น มีอำนาจและหน้าที่ในการจัดทำแผนพัฒนาท้องถิ่นของตนเอง โดยในการจัดทำแผนพัฒนาขององค์กรปกครองส่วนท้องถิ่นนั้น จะต้องดำเนินการตามระเบียบกระทรวงมหาดไทย ว่าด้วยการจัดทำแผนพัฒนาขององค์กรปกครองส่วนท้องถิ่น พ.ศ. ๒๕๔๘ และที่แก้ไขเพิ่มเติมถึงปีปัจจุบัน ทั้งนี้ แผนพัฒนาท้องถิ่นจะต้องสอดคล้องกับแผนพัฒนาจังหวัด ยุทธศาสตร์การพัฒนาขององค์กรปกครองส่วนท้องถิ่นในเขตจังหวัด แผนพัฒนาอำเภอ แผนพัฒนาตำบล แผนพัฒนาหมู่บ้านหรือแผนชุมชน อันมีลักษณะเป็นการกำหนดรายละเอียดแผนงาน ดังนั้น จึงต้องมีการกำหนดยุทธศาสตร์การพัฒนาขององค์กรปกครองส่วนท้องถิ่นในเขตจังหวัดขึ้น ตามกระบวนการพิจารณาจากประชาคมท้องถิ่นระดับจังหวัด ร่วมกับคณะกรรมการพัฒนาองค์การบริหารส่วนจังหวัด คณะกรรมการประสานแผนพัฒนาท้องถิ่นระดับจังหวัด ผู้แทนองค์กรปกครองส่วนท้องถิ่นในเขตจังหวัด ร่วมกันจัดทำ ทบทวน หรือเปลี่ยนแปลงยุทธศาสตร์การพัฒนาขององค์กรปกครองส่วนท้องถิ่นในเขตจังหวัด เพื่อให้การจัดทำแผนพัฒนาขององค์กรปกครองส่วนท้องถิ่นเกิดประสิทธิภาพ ประสิทธิผล โดยนำยุทธศาสตร์การพัฒนาขององค์กรปกครองส่วนท้องถิ่นในเขตจังหวัดไปใช้เป็นแนวทางในการจัดทำแผนพัฒนาท้องถิ่นของตนเองได้ต่อไป และเพื่อให้สามารถบูรณาการกับแผนพัฒนาจังหวัด แผนปฏิบัติราชการประจำปีของจังหวัดและตอบสนองความต้องการของประชาชนอันจะนำไปสู่การจัดทำงบประมาณ ที่มีประสิทธิภาพในท้องถิ่นได้อย่างแท้จริง เป็นเครื่องมือในการพัฒนาท้องถิ่นให้เข้มแข็ง เกิดประโยชน์สูงสุดต่อประชาชนในท้องถิ่น

ดังนั้น องค์กรปกครองส่วนท้องถิ่น จึงต้องกำหนดยุทธศาสตร์การพัฒนาขององค์กรปกครองส่วนท้องถิ่นให้สอดคล้องยุทธศาสตร์การพัฒนาขององค์กรปกครองส่วนท้องถิ่นในเขตจังหวัด เพื่อนำไปสู่การบูรณาการร่วมกัน ให้เกิดความสอดคล้องกับแผนพัฒนาจังหวัด สามารถเชื่อมโยงไปสู่แผนพัฒนากลุ่มจังหวัด แผนพัฒนาภาค แผนพัฒนาเศรษฐกิจและสังคมแห่งชาติ ฉบับที่ ๑๓ แผนยุทธศาสตร์ชาติ ๒๐ ปี ไทยแลนด์ ๔.๐ และในการจัดทำแผนพัฒนาท้องถิ่น (พ.ศ. ๒๕๖๖ – ๒๕๗๐) จะต้องมีการติดตามและติดตามและประเมินผลยุทธศาสตร์เพื่อความสอดคล้องแผนพัฒนาท้องถิ่นเป็นการให้คะแนนของคณะกรรมการติดตามและประเมินผลแผนพัฒนาท้องถิ่นเพื่อตรวจสอบความสอดคล้องของแผนพัฒนาท้องถิ่นกับการนำไปจัดทำงบประมาณรายจ่ายขององค์กรปกครองส่วนท้องถิ่นประจำปีงบประมาณนั้น ๆ เป็นการให้คะแนนตามแบบที่กระทรวงมหาดไทยได้กำหนดไว้ซึ่งเป็นส่วนหนึ่งของการติดตามและประเมินผลแผนพัฒนาท้องถิ่น โดยดำเนินการให้แล้วเสร็จภายในเก้าสิบวันหรือภายในเดือนธันวาคมแล้วแต่กรณี นับแต่วันที่ประกาศใช้งบประมาณรายจ่ายประจำปี (ดำเนินการเฉพาะเมื่อมีการประกาศใช้งบประมาณรายจ่ายประจำปีเท่านั้น) ตามหนังสือกระทรวงมหาดไทย ที่ มท ๐๘๑๐.๓/ว ๖๐๘๖ ลงวันที่ ๑๙ สิงหาคม ๒๕๖๕ เรื่อง ชักซ้อมแนวทางปฏิบัติการใช้แผนพัฒนาท้องถิ่นขององค์กรปกครองส่วนท้องถิ่นเพื่อจัดทำบริการสาธารณะหรือกิจกรรมสาธารณะ ดังนี้

แนวทางการพิจารณาการติดตามและประเมินผลยุทธศาสตร์
เพื่อความสอดคล้องแผนพัฒนาท้องถิ่น พ.ศ. 2566 – 2570
ขององค์การบริหารส่วนตำบลบ้านเป้า

ประเด็นที่ต้องพิจารณา	คะแนน
1. ข้อมูลสภาพทั่วไปและข้อมูลพื้นฐานขององค์กรปกครองส่วนท้องถิ่น	20
2. การวิเคราะห์สถานการณ์และศักยภาพ	20
3. ยุทธศาสตร์ 60 คะแนนประกอบด้วย	
3.1 ยุทธศาสตร์ชาติ 20 ปี (พ.ศ.2561 – 2568)	5
3.2 แผนพัฒนาเศรษฐกิจและสังคมแห่งชาติ	5
3.3 เป้าหมายการพัฒนาที่ยั่งยืน (Sustainable Development Goals:SDGs)	5
3.4 ยุทธศาสตร์จังหวัด	5
3.5 ยุทธศาสตร์การพัฒนาขององค์กรปกครองส่วนท้องถิ่นในเขตจังหวัด	5
3.6 ยุทธศาสตร์ขององค์กรปกครองส่วนท้องถิ่น	5
3.7 วิสัยทัศน์	5
3.8 กลยุทธ์	5
3.9 เป้าประสงค์ของแต่ละประเด็นกลยุทธ์	5
3.10 จุดยืนทางยุทธศาสตร์ (Positioning)	5
3.11 แผนงาน	5
3.12 ความเชื่อมโยงของยุทธศาสตร์ในภาพรวม	5
รวมคะแนน	100

แนวทางการให้คะแนนการติดตามและประเมินผลยุทธศาสตร์เพื่อความสอดคล้อง
แผนพัฒนาท้องถิ่น พ.ศ. 2566 - 2570
ขององค์การบริหารส่วนตำบลบ้านเป้า

ประเด็นการพิจารณา	รายละเอียดหลักเกณฑ์	คะแนนเต็ม	คะแนนที่ได้
1. ข้อมูลสภาพทั่วไปและข้อมูลพื้นฐานขององค์กรปกครองส่วนท้องถิ่น	ควรประกอบด้วยข้อมูลดังนี้ 1) ข้อมูลเกี่ยวกับด้านกายภาพ เช่น ที่ตั้งของหมู่บ้าน/ชุมชน/ตำบล ลักษณะภูมิประเทศ ลักษณะภูมิอากาศ ลักษณะของดิน ลักษณะของแหล่งน้ำ ลักษณะของไม้/ป่าไม้ ฯลฯ 2) ข้อมูลเกี่ยวกับด้านการเมือง/การปกครอง เช่น เขตการปกครอง การเลือกตั้ง ฯลฯ ประชากร เช่น ข้อมูลเกี่ยวกับจำนวนประชากรและช่วงอายุและจำนวนประชากร ฯลฯ	20 (5)	
	3) ข้อมูลเกี่ยวกับสภาพทางสังคม เช่น การศึกษา สาธารณสุข อาชญากรรม ยาเสพติด การสังคม สงเคราะห์ ฯลฯ 4) ข้อมูลเกี่ยวกับศาสนา ประเพณี วัฒนธรรม เช่น การนับถือศาสนา ประเพณีและงานประจำปี ภูมิปัญญาท้องถิ่นภาษาถิ่น สินค้าพื้นเมืองและของที่ระลึก ฯลฯ และอื่น ๆ	(5)	
	5) ข้อมูลเกี่ยวกับระบบบริการพื้นฐาน เช่น การคมนาคมขนส่ง การไฟฟ้า การประปา โทรศัพท์ ฯลฯ 6) ข้อมูลเกี่ยวกับระบบเศรษฐกิจ เช่น การเกษตร การประมง การปศุสัตว์ การบริการ การท่องเที่ยว อุตสาหกรรม การพาณิชย์/กลุ่มอาชีพแรงงาน ฯลฯ	(5)	
	7) ข้อมูลเกี่ยวกับทรัพยากรธรรมชาติ เช่น น้ำ ป่าไม้ ภูเขา คุณภาพของทรัพยากรธรรมชาติ ฯลฯ 8) การสำรวจและจัดเก็บข้อมูลเพื่อการจัดทำแผนพัฒนาท้องถิ่นหรือการใช้ข้อมูล จปฐ. ข้อมูลการมีส่วนร่วมของประชาชนหรือการประชุมประชาคมท้องถิ่น รูปแบบวิธีการ และการดำเนินการประชุมประชาคมท้องถิ่น โดยใช้กระบวนการร่วมคิด ร่วมทำ ร่วมตัดสินใจ ร่วมตรวจสอบ ร่วมรับประโยชน์ ร่วมแก้ปัญหาปรึกษาหารือ แลกเปลี่ยนเรียนรู้เพื่อแก้ปัญหาสำหรับการพัฒนาท้องถิ่นตามอำนาจหน้าที่ขององค์กรปกครองส่วนท้องถิ่น (brainstorming)	(5)	

ประเด็นการพิจารณา	รายละเอียดหลักเกณฑ์	คะแนนเต็ม	คะแนนที่ได้
2. การวิเคราะห์ สภาวการณ์และศักยภาพ	1) การวิเคราะห์ที่ครอบคลุมความเชื่อมโยง ความสอดคล้องยุทธศาสตร์จังหวัด ยุทธศาสตร์การ พัฒนาขององค์กรปกครองส่วนท้องถิ่นในเขตจังหวัด ยุทธศาสตร์ขององค์กรปกครองส่วนท้องถิ่น นโยบายของ ผู้บริหารท้องถิ่น รวมถึงความเชื่อมโยงแผนยุทธศาสตร์ ชาติ ๒๐ ปี แผนพัฒนาเศรษฐกิจและสังคมแห่งชาติ และ SDGs (Bottom-up/Top-down)	20 (5)	
	2) การวิเคราะห์ทางสังคม เช่น ด้านแรงงาน การศึกษา สาธารณสุข ความยากจน อาชญากรรม ปัญหาเสพติด เทคโนโลยี จารีต ประเพณี วัฒนธรรม ภูมิปัญญาท้องถิ่น เป็นต้น	(5)	
	3) การวิเคราะห์สิ่งแวดล้อม พื้นที่สีเขียว ธรรมชาติต่างๆ ทางภูมิศาสตร์ กระบวนการหรือสิ่งที่เกิดขึ้น การ ประดิษฐ์ที่มีผลต่อสิ่งแวดล้อมและการพัฒนา	(5)	
	4) การวิเคราะห์ทางเศรษฐกิจ ข้อมูลด้านรายได้ ครัวเรือนการส่งเสริมอาชีพ กลุ่มอาชีพ กลุ่มทางสังคม การพัฒนาอาชีพและกลุ่มต่างๆ สภาพทางเศรษฐกิจและ ความเป็นอยู่ทั่วไป เป็นต้น	(5)	
	5) การวิเคราะห์หรือผลการวิเคราะห์ศักยภาพเพื่อ ประเมินสถานการณ์การพัฒนาในปัจจุบันและอนาคต ทิศทางแนวโน้มที่จะเกิดขึ้นหรือ ผลที่จะเกิดขึ้นในการ พัฒนาท้องถิ่น โดยใช้ การวิเคราะห์เชิงเทคนิค Demand (Demand Analysis)/Global Demand และ Trend Analysis หรืออื่นๆ	(5)	
3. ยุทธศาสตร์	การกำหนดและการวิเคราะห์ยุทธศาสตร์ชาติ 20 ปี	60	
3.1 ยุทธศาสตร์ชาติ 20 ปี (พ.ศ.2561-2580)	ที่สอดคล้องกับการพัฒนาท้องถิ่นขององค์กรปกครอง ส่วนท้องถิ่นตามประเด็นยุทธศาสตร์ชาติ 20 ปี และประเด็นยุทธศาสตร์ขององค์กรปกครองส่วนท้องถิ่น	(5)	
3.2 แผนพัฒนาเศรษฐกิจ และสังคมแห่งชาติ ฉบับที่ 12 หรือฉบับที่ 13	การกำหนดและการวิเคราะห์แผนพัฒนาเศรษฐกิจและ สังคมแห่งชาติที่สอดคล้องกับการพัฒนาท้องถิ่นของ องค์กรปกครองส่วนท้องถิ่นตามประเด็นยุทธศาสตร์หรือ หมุดหมายและประเด็นยุทธศาสตร์ขององค์กรปกครอง ส่วนท้องถิ่น	(5)	
3.3 เป้าหมายการพัฒนายั่งยืน (Sustainable Development Goals SDGs)	การกำหนดและการวิเคราะห์เป้าหมาย/เป้าประสงค์ SDGs ที่สอดคล้องกับการพัฒนาท้องถิ่นขององค์กร ปกครองส่วนท้องถิ่นตามเป้าหมาย/เป้าประสงค์ SDGs และประเด็นยุทธศาสตร์ขององค์กรปกครองส่วนท้องถิ่น	(5)	

ประเด็นการพิจารณา	รายละเอียดหลักเกณฑ์	คะแนนเต็ม	คะแนนที่ได้
3.4 ยุทธศาสตร์จังหวัด	การกำหนดและการวิเคราะห์ยุทธศาสตร์ขององค์กรปกครองส่วนท้องถิ่นมีความสอดคล้องหรือเชื่อมโยงกับยุทธศาสตร์จังหวัด	(5)	
3.5 ยุทธศาสตร์การพัฒนาขององค์กรปกครองส่วนท้องถิ่นในเขตจังหวัด	การกำหนดและการวิเคราะห์ยุทธศาสตร์ขององค์กรปกครองส่วนท้องถิ่นสอดคล้องหรือเชื่อมโยงกับยุทธศาสตร์การพัฒนาขององค์กรปกครองส่วนท้องถิ่นในเขตจังหวัดที่จัดทำขึ้นแบบมีส่วนร่วมขององค์กรปกครองส่วนท้องถิ่นในเขตจังหวัดที่สอดคล้องหรือเชื่อมโยงกับแผนพัฒนาจังหวัด	(5)	
3.6 ยุทธศาสตร์ขององค์กรปกครองส่วนท้องถิ่น	การกำหนดและการวิเคราะห์สอดคล้องกับสภาพทั่วไปและข้อมูลพื้นฐาน สภาพสังคม เศรษฐกิจ สิ่งแวดล้อมของท้องถิ่น ประเด็นปัญหาการพัฒนาและแนวทางการพัฒนาที่สอดคล้องกับสภาพพื้นที่จริงและเป็นไปตามหน้าที่และอำนาจขององค์กรปกครองส่วนท้องถิ่น มีการกำหนดยุทธศาสตร์ที่สอดคล้องกับวิสัยทัศน์ที่กำหนดไว้	(5)	
3.7 วิสัยทัศน์	การกำหนดและการวิเคราะห์วิสัยทัศน์ ซึ่งมีลักษณะแสดงสถานภาพที่องค์กรปกครองส่วนท้องถิ่นต้องการจะเป็นหรือบรรลุถึงอนาคตอย่างชัดเจนสอดคล้องกับสิ่งที่จะเกิดขึ้นในอนาคต และศักยภาพที่เป็นลักษณะเฉพาะขององค์กรปกครองส่วนท้องถิ่นที่แสดงให้เห็นถึงความสัมพันธ์กับโครงการพัฒนา	(5)	
3.8 กลยุทธ์	การกำหนดและการวิเคราะห์แสดงให้เห็นช่องทางวิธีการ ภารกิจหรือสิ่งที่จะต้องทำตามหน้าที่และอำนาจขององค์กรปกครองส่วนท้องถิ่นที่จะนำไปสู่การบรรลุวิสัยทัศน์ หรือแสดงให้เห็นถึงความชัดเจนในสิ่งที่จะดำเนินการให้บรรลุวิสัยทัศน์นั้น จากประเด็นคำถามที่สำคัญว่า ปัจจุบันเรา ยืนอยู่ ณ จุดใดหรือปัจจุบันกำลังทำอะไรอยู่แล้วในอนาคตเราจะพัฒนาอะไร	(5)	
3.9 เป้าประสงค์ของแต่ละประเด็นกลยุทธ์	การกำหนดและการวิเคราะห์เป้าประสงค์ของแต่ละประเด็น กลยุทธ์มีความสอดคล้องและสนับสนุนต่อกลยุทธ์และยุทธศาสตร์ที่เกิดขึ้น มุ่งหมายสิ่งหนึ่งสิ่งใดที่ชัดเจน โดยองค์กรปกครองส่วนท้องถิ่นมีเป้าประสงค์ใดจะทำสิ่งใด เป้าหมายการพัฒนาท้องถิ่นคืออะไร	(5)	
3.10 จุดยืนทางยุทธศาสตร์ (Positioning)	การกำหนดและการวิเคราะห์จุดยืนขององค์กรปกครองส่วนท้องถิ่นที่มีความมุ่งมั่นอันแน่วแน่ในการวางแผนพัฒนาท้องถิ่นเพื่อให้บรรลุวิสัยทัศน์ขององค์กรปกครองส่วนท้องถิ่น ซึ่งเกิดจากศักยภาพของพื้นที่จริงที่จะนำไปสู่ผลสำเร็จทางยุทธศาสตร์ สิ่งที่เป็นจริงหรือมีอยู่จริงคืออะไรที่จะพัฒนาให้เกิดผลสำเร็จได้	(5)	

ประเด็นการพิจารณา	รายละเอียดหลักเกณฑ์	คะแนนเต็ม	คะแนนที่ได้
3.11 แผนงาน	การกำหนดและการวิเคราะห์แสดงให้เห็นถึงการจำแนกแผนงานตามรูปแบบงบประมาณขององค์กรปกครองส่วนท้องถิ่น เป็นการวางแผนงานตามวิธีการจำแนกแผนงานการจัดทำงบประมาณให้ถูกต้องและสอดคล้องกับโครงการพัฒนาท้องถิ่นที่จะเกิดขึ้นซึ่งสอดคล้องกับวิสัยทัศน์ที่กำหนดไว้ แผนงานจะแสดงให้เห็นว่าจุดมุ่งหมายเพื่อการพัฒนาในอนาคตคืออะไร งานของเราคืออะไร ถูกต้องตามแผนงานหรือไม่	(5)	
3.12 ความเชื่อมโยงของยุทธศาสตร์ในภาพรวม	การกำหนดและการวิเคราะห์ความเชื่อมโยงองค์รวมที่นำไปสู่การพัฒนาท้องถิ่นที่มาจากยุทธศาสตร์ทุกระดับ ได้แก่ ยุทธศาสตร์ชาติ 20 ปี (พ.ศ.2561 – 2580) แผนพัฒนาเศรษฐกิจและสังคมแห่งชาติ ฉบับที่ 12 หรือฉบับที่ 13 SDGs แผนพัฒนาจังหวัด/กลุ่มจังหวัด/แผนพัฒนาภาค ยุทธศาสตร์การพัฒนาขององค์กรปกครองส่วนท้องถิ่นในเขตจังหวัดและยุทธศาสตร์ขององค์กรปกครองส่วนท้องถิ่นมีความสัมพันธ์หรือเชื่อมโยงกันอย่างไรเพื่อให้การพัฒนาท้องถิ่นสอดคล้องกับยุทธศาสตร์ระดับมหภาค	(5)	
รวมคะแนน	20 หลักเกณฑ์/ตัวชี้วัด	100	

๔.๒ การติดตามและประเมินผลโครงการ

ในการจัดทำแผนพัฒนาท้องถิ่น (พ.ศ. ๒๕๖๖ – ๒๕๗๐) ขององค์กรปกครองส่วนท้องถิ่น จะต้องมีการติดตามและประเมินผลโครงการขององค์กรปกครองส่วนท้องถิ่นเพื่อความสอดคล้องแผนพัฒนาท้องถิ่น ตามระเบียบกระทรวงมหาดไทย ว่าด้วยการจัดทำแผนขององค์กรปกครองส่วนท้องถิ่น พ.ศ. ๒๕๔๘ และที่แก้ไขเพิ่มเติมถึง (ฉบับที่ ๓) พ.ศ. ๒๕๖๑ โดยคณะกรรมการติดตามและประเมินผลแผนพัฒนาท้องถิ่น จะต้องดำเนินการให้คะแนนตามเกณฑ์ที่กำหนดไว้ โดยดำเนินการให้แล้วเสร็จภายในเก้าสิบวันหรือภายในเดือนธันวาคมแล้วแต่กรณี นับแต่วันที่ประกาศใช้งบประมาณรายจ่ายประจำปี (ดำเนินการเฉพาะเมื่อมีการประกาศใช้งบประมาณรายจ่ายประจำปีเท่านั้น) ตามหนังสือกระทรวงมหาดไทย ที่ มท ๐๘๑๐.๓/ว ๖๐๘๖ ลงวันที่ ๑๙ สิงหาคม ๒๕๖๕ เรื่อง ชักซ้อมแนวทางปฏิบัติการใช้แผนพัฒนาท้องถิ่นขององค์กรปกครองส่วนท้องถิ่นเพื่อจัดทำบริการสาธารณะหรือกิจกรรมสาธารณะ ดังนี้

**แนวทางการพิจารณาการติดตามและประเมินผลโครงการ
เพื่อความสอดคล้องแผนพัฒนาท้องถิ่น พ.ศ. 2566 - 2570
ขององค์การบริหารส่วนตำบลบ้านเป้า**

ประเด็นการพิจารณา	คะแนน
1. การสรุปสถานการณ์การพัฒนา	10
2. การประเมินผลการนำแผนพัฒนาท้องถิ่นไปปฏิบัติในเชิงปริมาณ	10
3. การประเมินผลการนำแผนพัฒนาท้องถิ่นไปปฏิบัติในเชิงคุณภาพ	10
4. ยุทธศาสตร์ กลยุทธ์ แผนงานการพัฒนา	5
5. โครงการพัฒนา ตามแผนพัฒนาท้องถิ่น 30 คะแนน ประกอบด้วย	
5.1 ความชัดเจนของชื่อโครงการ	(5)
5.2 กำหนดวัตถุประสงค์สอดคล้องกับโครงการ	(5)
5.3 เป้าหมาย (ผลผลิตของโครงการ) มีความชัดเจนนำไปสู่การตั้งงบประมาณได้ถูกต้อง	(5)
5.4 มีการประมาณการราคาถูกต้องตามหลักวิธีการงบประมาณ	(5)
5.5 มีการกำหนดตัวชี้วัด (KPI) และสอดคล้องกับวัตถุประสงค์และผลที่คาดว่าจะได้รับ	(5)
5.6 ผลที่คาดว่าจะได้รับสอดคล้องกับโครงการและวัตถุประสงค์ที่กำหนดไว้	(5)
6. โครงการพัฒนาที่นำไปจัดทำงบประมาณรายจ่ายประจำปี 35 คะแนน	
6.1 โครงการพัฒนาท้องถิ่นที่นำไปจัดทำงบประมาณรายจ่ายประจำปีในภาพรวม	(5)
6.2 โครงการพัฒนาท้องถิ่นที่นำไปจัดทำงบประมาณรายจ่ายแก้ไขปัญหาความยากจน	(5)
6.3 โครงการพัฒนาท้องถิ่นที่นำไปจัดทำงบประมาณรายจ่ายด้านการบริหารจัดการอนุรักษ์ทรัพยากรธรรมชาติ สิ่งแวดล้อม	(5)
6.4 โครงการพัฒนาท้องถิ่นที่นำไปจัดทำงบประมาณรายจ่ายเกี่ยวกับสุขภาพ	(5)
6.5 โครงการพัฒนาท้องถิ่นที่นำไปจัดทำงบประมาณรายจ่ายเกี่ยวกับด้านการศึกษา ศิลปะ วิทยาศาสตร์ วัฒนธรรม จารีตประเพณี และภูมิปัญญาท้องถิ่น	(5)
6.6 โครงการพัฒนาท้องถิ่นที่นำไปจัดทำงบประมาณรายจ่ายเกี่ยวกับด้านโครงสร้างพื้นฐาน	(5)
6.7 โครงการพัฒนาท้องถิ่นที่นำไปจัดทำงบประมาณรายจ่ายเกี่ยวกับด้านการบริหารจัดการน้ำ	(5)
รวมคะแนน	๑๐๐

แผนพัฒนาท้องถิ่น (พ.ศ.๒๕๖๖ – ๒๕๗๐) แก้ไขครั้งที่ ๔ พ.ศ.๒๕๖๖ องค์การบริหารส่วนตำบลบ้านเป้า อำเภอแม่แตง จังหวัดเชียงใหม่

แนวทางการให้คะแนนแนวทางการพิจารณาการติดตามและประเมินผลโครงการ
เพื่อความสอดคล้องแผนพัฒนาท้องถิ่น พ.ศ. 2566 - 2570
ขององค์การบริหารส่วนตำบลบ้านเป้า

ประเด็นการพิจารณา	รายละเอียดหลักเกณฑ์	คะแนนเต็ม	คะแนนที่ได้
๑. การสรุป สถานการณ์การ พัฒนา	1) การวิเคราะห์หรือผลการวิเคราะห์ศักยภาพเพื่อประเมิน สถานภาพการพัฒนาที่ประชาชนต้องการให้ดำเนินการและ องค์กรปกครองส่วนท้องถิ่นตอบสนองความต้องการได้โดยใช้ การวิเคราะห์เชิงเทคนิค Demand (Demand Analysis)/Global Demand หรืออื่นๆ เป็นการวิเคราะห์ โครงการเพื่อสอดคล้องกับยุทธศาสตร์และวิสัยทัศน์ของ องค์กรปกครองส่วนท้องถิ่น	10 (5)	
	2) การวิเคราะห์หรือผลการวิเคราะห์ศักยภาพเพื่อประเมิน สถานภาพการพัฒนาในปัจจุบันและอนาคตทิศทาง แนวโน้ม ที่จะเกิดขึ้นหรือผลที่จะเกิดขึ้นในการพัฒนาท้องถิ่น โดยใช้ การวิเคราะห์เชิงเทคนิค Trend หรือนำเทคนิค Demand (Demand Analysis)/Global Demand หรืออื่นๆ มา เชื่อมต่อ เป็นการวิเคราะห์โครงการเพื่อสอดคล้องกับ ยุทธศาสตร์และวิสัยทัศน์ขององค์กรปกครองส่วนท้องถิ่น	(5)	
2. การประเมินผล การนำแผนพัฒนา ท้องถิ่นไปปฏิบัติใน เชิงปริมาณ	1) การกำหนดและการวิเคราะห์การควบคุมที่มีการใช้ตัวเลข ต่างๆ เพื่อนำมาใช้วัดผลในเชิงปริมาณ เช่นการวัดจำนวน โครงการ กิจกรรม ครุภัณฑ์ วัสดุ งานต่างๆ ก็คือผลผลิต เป็นไปตามที่ตั้งเป้าหมายเอาไว้หรือไม่จำนวนที่ดำเนินการ จริงตามที่ได้กำหนดไว้จำนวนที่ไม่สามารถดำเนินการได้ สามารถอธิบายได้ตามหลักประสิทธิภาพ (Efficiency) ของการพัฒนาท้องถิ่นตามหน้าที่และอำนาจที่ได้กำหนดไว้	10 (5)	
	2) การกำหนดและการวิเคราะห์ผลกระทบ/สิ่งที่กระทบ (Impact) โครงการพัฒนาท้องถิ่นที่ดำเนินการในเชิงปริมาณ (Quantitative) ที่เกิดจาก (1) ได้มีการวิเคราะห์ใน เชิงปริมาณด้วยรูปแบบของข้อมูลต่างๆ เช่นกราฟ สถิติ เป็น ต้น	(5)	
3. การประเมินผล การนำแผนพัฒนา ท้องถิ่นไปปฏิบัติใน เชิงคุณภาพ	1) การกำหนดและการวิเคราะห์การประเมินประสิทธิผลของ แผนพัฒนาในเชิงคุณภาพคือการนำเอาเทคนิคต่างๆ มาใช้ เพื่อวัดว่าภารกิจ โครงการกิจกรรม ครุภัณฑ์ วัสดุ งานต่างๆ ที่ดำเนินการในพื้นที่ ตรงต่อความต้องการของประชาชน และเป็นไปตามหน้าที่และอำนาจ ประชาชนพึงพอใจ มีความสุขจากการพัฒนาท้องถิ่น โครงการพัฒนา ครุภัณฑ์ วัสดุ การดำเนินการต่างๆ มีสภาพหรือลักษณะถูกต้องคงทน	10 (5)	
ประเด็นการพิจารณา	รายละเอียดหลักเกณฑ์	คะแนนเต็ม	คะแนนที่ได้

	ถาวร สามารถใช้ การได้ตามวัตถุประสงค์หรือไม่ ซึ่งเป็นตามหลักประสิทธิภาพ ((Efficiency) ผลการปฏิบัติราชการที่บรรลุวัตถุประสงค์และเป้าหมายของแผนการปฏิบัติราชการตามที่ได้รับงบประมาณมาดำเนินการ รวมถึงสามารถเทียบเคียงกับส่วนราชการ หรือหน่วยงานอื่นได้ และเป็นไปตามหลักการบริหารกิจการบ้านเมืองที่ดี		
	2) การกำหนดและการวิเคราะห์ผลกระทบ/สิ่งที่กระทบ (Impact) โครงการที่ดำเนินการในเชิงคุณภาพ ((Quantitative) ที่เกิดจากได้มีการวิเคราะห์ในเชิงคุณภาพการวัดความพึงพอใจหรือวัดความสุขที่ประชาชนได้รับด้วยรูปแบบของข้อมูลต่างๆ เช่น กราฟ สถิติ เป็นต้น	(5)	
4. ยุทธศาสตร์กลยุทธ์ แผนงานการพัฒนา	1) การกำหนดและการวิเคราะห์กลยุทธ์ที่สอดคล้องกับยุทธศาสตร์ แผนงาน และงานที่จะพัฒนาท้องถิ่นซึ่งผ่านการวิเคราะห์เพื่อการพัฒนาท้องถิ่นด้วยเทคนิคการวิเคราะห์ Demand (Demand Analysis)/Global Demand/Trend หลักการบูรณาการ (Integration) หรืออื่นๆโดยนำไปจัดทำเป็นรูปโครงการพัฒนาท้องถิ่นที่เป็นรูปธรรม	10 (5)	
	2) การกำหนดและการวิเคราะห์กลยุทธ์สอดคล้องกับยุทธศาสตร์การพัฒนาท้องถิ่น นำไปสู่การจัดทำโครงการกิจกรรม คุรุภัณฑ์ วัสดุในการจัดทำบริการสาธารณะหรือกิจกรรมสาธารณะที่เป็นรูปธรรม	(5)	
5. โครงการพัฒนาตามแผนพัฒนาท้องถิ่น	ควรประกอบด้วยข้อมูลดังนี้ 1. “โครงการพัฒนา” หมายความว่าโครงการที่ดำเนินการจัดทำบริการสาธารณะและกิจกรรมสาธารณะเพื่อให้การพัฒนาบรรลุตามวิสัยทัศน์ที่กำหนดไว้ 2. โครงการพัฒนาท้องถิ่นมีวัตถุประสงค์สนองต่อยุทธศาสตร์การพัฒนาขององค์กรปกครองส่วนท้องถิ่น และดำเนินการเพื่อให้การพัฒนาบรรลุตามวิสัยทัศน์ขององค์กรปกครองส่วนท้องถิ่นที่กำหนดไว้ชื่อโครงการมีความชัดเจนมุ่งเน้นไปเนื่องใดเรื่องหนึ่งเป็นการเฉพาะ อ่านแล้วเข้าใจว่าจะพัฒนาอะไร หรือสิ่งที่จะทำนั้นจะเกิดอะไรขึ้นในอนาคต	25 (5)	
5.1 ความชัดเจนของชื่อโครงการ			
5.2 กำหนดวัตถุประสงค์สอดคล้องกับโครงการ	การกำหนดวัตถุประสงค์ของโครงการต้องมีความชัดเจน (Clear objective) ตอบสนองต่อโครงการพัฒนาท้องถิ่น โครงการต้องกำหนดวัตถุประสงค์สอดคล้องกับความเป็นมาของโครงการ สอดคล้องกับหลักการและเหตุผล วิธีการดำเนินงานต้องสอดคล้องกับวัตถุประสงค์ มีความเป็นไปได้ชัดเจนมีลักษณะเฉพาะเจาะจง จะดำเนินการเพื่อสนับสนุน/ส่งเสริม ฯลฯ	(5)	
ประเด็นการพิจารณา	รายละเอียดหลักเกณฑ์	คะแนนเต็ม	คะแนนที่ได้

<p>5.3 เป้าหมาย (ผลผลิตของโครงการ) มีความชัดเจนนำไปสู่การตั้งงบประมาณได้ถูกต้อง</p>	<p>สภาพที่อยากให้เกิดขึ้นในอนาคตเป็นทิศทางที่ต้องไปให้ถึง เป้าหมายต้องชัดเจนสามารถระบุจำนวนเท่าใด กลุ่มเป้าหมายคืออะไร มีผลผลิตอย่างไร กลุ่มเป้าหมายพื้นที่ดำเนินงาน และระยะเวลาดำเนินงานลงรายละเอียดให้ชัดเจนว่าโครงการนี้จะทำที่ไหน เริ่มต้นในช่วงเวลาใดและจบลงเมื่อใด ใครคือกลุ่มเป้าหมายของโครงการ หากกลุ่มเป้าหมายมีหลายกลุ่มก็ให้ระบุว่ากลุ่มเป้าหมายหลัก กลุ่มเป้าหมายรองหรือกลุ่มเป้าหมายเดียวกัน เป้าหมาย (ผลผลิตของโครงการ) จะนำไปสู่การประมาณการราคาในช่องของ “งบประมาณ”</p>	<p>(5)</p>	
<p>5.4 มีการประมาณการราคาถูกต้องตามหลักวิธีการงบประมาณ</p>	<p>1) มีการประมาณราคาในโครงการพัฒนาท้องถิ่นเพื่อจัดทำบริหารสาธารณะหรือกิจกรรมสาธารณะเพื่อประโยชน์ของประชาชนในท้องถิ่นตามหลักการพัฒนาอย่างยั่งยืนมีการประมาณการราคาถูกต้องตามหลักวิธีการงบประมาณ การประมาณราคาสอดคล้องกับโครงการ การจัดทำบริการสาธารณะหรือกิจกรรมสาธารณะหรือถูกต้องตามหลักวิชาการทางช่างหลักของราคากลางตามพระราชบัญญัติการจัดซื้อจัดจ้างและการบริหารพัสดุภาครัฐ พ.ศ.2560 มีความโปร่งใสในการกำหนดราคากลางและตรวจสอบในเชิงประจักษ์ การประมาณการราคาเกิดจากเป้าหมาย (ผลผลิตของโครงการ)</p> <p>2) งบประมาณโครงการพัฒนาจะต้องคำนึงถึงหลักสำคัญ 5 ประการในการจัดทำโครงการได้แก่ (1) ความประหยัด (Economy) (2) ความมีประสิทธิภาพ (Efficiency) (3) ความมีประสิทธิภาพ (Effectiveness) (4) ลดความเหลื่อมล้ำในการพัฒนาท้องถิ่นนำไปสู่ความยุติธรรม (Equity) และ (5) ความโปร่งใส (Transparency) ชัดเจนตรวจสอบได้ วัดได้ พิสูจน์ได้ว่าเป็นจริงในเวลานั้น</p>	<p>(5)</p>	
<p>5.5 มีการกำหนดตัวชี้วัด (KPI) และสอดคล้องกับวัตถุประสงค์และผลที่คาดว่าจะได้รับ</p>	<p>มีการกำหนดตัวชี้วัดผลงาน (Key Performance Indicator:KPI) ที่สามารถวัดได้ (measurable) ใช้ บอกลักษณะประสิทธิภาพ (efficiency) ได้เช่นการกำหนดความพึงพอใจ การกำหนดร้อยละ การกำหนดอันเกิดจากผลของวัตถุประสงค์ที่เกิดขึ้นที่ได้รับ (การคาดการณ์ คาดว่าจะได้รับ) ตัวชี้วัดที่จะแสดงให้เห็นว่าจะได้ดำเนินการให้เกิดผลสำเร็จอย่างไรหรือผลที่คาดว่าจะได้รับอย่างไร ไม่ใช่การกำหนด KPI เป็นครั้งหนึ่ง/แห่งหนึ่ง/หนึ่งโครงการ/ความกว้าง/ความยาว ฯลฯ</p>	<p>(5)</p>	
<p>ประเด็นการพิจารณา</p>	<p>รายละเอียดหลักเกณฑ์</p>	<p>คะแนนเต็ม</p>	<p>คะแนนที่ได้</p>

<p>5.6 ผลที่คาดว่าจะได้รับสอดคล้องกับโครงการและวัตถุประสงค์ที่กำหนดไว้</p>	<p>ผลที่ได้รับเป็นสิ่งที่เกิดขึ้นได้จริงจากการดำเนินงานตามโครงการพัฒนา ซึ่งสอดคล้องกับวัตถุประสงค์ที่ตั้งไว้ การได้ผลหรือผลที่เกิดขึ้นจะต้องเท่ากับวัตถุประสงค์หรือมากกว่าวัตถุประสงค์ ซึ่งการเขียนวัตถุประสงค์ควรคำนึงถึง (1) ความเป็นไปได้และมีความเฉพาะเจาะจง ในการดำเนินงานตามโครงการ (2) วัดและประเมินผลระดับความสำเร็จได้ (3) ระบุสิ่งที่ต้องการดำเนินงานอย่างชัดเจนและเฉพาะเจาะจงมากที่สุดและสามารถปฏิบัติได้ (4) เป็นเหตุเป็นผล สอดคล้องกับความเป็นจริง (5) ส่งผลต่อการบ่งบอกเวลาได้</p>	<p>(5)</p>	
<p>6. โครงการพัฒนาที่นำไปจัดทำงบประมาณรายจ่ายประจำปี 6.1 โครงการพัฒนา ท้องถิ่นที่นำไปจัดทำงบประมาณรายจ่ายประจำปีในภาพรวม</p>	<p>โครงการพัฒนาท้องถิ่นนำไปจัดทำงบประมาณรายจ่ายประจำปีในภาพรวม ประกอบด้วยโครงการ กิจกรรม ภารกิจ ครุภัณฑ์ วัสดุ งานต่างๆ ที่นำไปดำเนินการจัดทำบริการสาธารณะหรือกิจกรรมสาธารณะ จำนวนไม่น้อยกว่าร้อยละ 20 ของงบประมาณรายจ่ายประจำปีตามข้อบัญญัติ/เทศบัญญัติงบประมาณรายจ่ายประจำปีที่ตั้งไว้</p>	<p>35 (5)</p>	
<p>6.2 โครงการพัฒนาท้องถิ่นที่นำไปจัดทำงบประมาณรายจ่ายแก้ไขปัญหาความยากจน</p>	<p>โครงการพัฒนาท้องถิ่นที่นำไปจัดทำงบประมาณรายจ่ายประจำปี ประกอบด้วยโครงการ กิจกรรม ภารกิจ ครุภัณฑ์ วัสดุ งานต่างๆ เพื่อแก้ไขปัญหาความยากจนหรือการส่งเสริมอาชีพประชาชนในท้องถิ่น จำนวนไม่น้อยกว่าร้อยละ 2 ของงบประมาณรายจ่ายประจำปีตามข้อบัญญัติ/เทศบัญญัติงบประมาณรายจ่ายประจำปีที่ตั้งไว้</p>	<p>(5)</p>	
<p>6.3 โครงการเพื่อการพัฒนาท้องถิ่นที่นำไปจัดทำงบประมาณรายจ่ายด้านการบริหารจัดการอนุรักษ์ทรัพยากรธรรมชาติสิ่งแวดล้อม</p>	<p>โครงการพัฒนาท้องถิ่นที่นำไปจัดทำงบประมาณรายจ่ายประจำปี ประกอบด้วยโครงการ กิจกรรม ภารกิจ ครุภัณฑ์ วัสดุ งานต่างๆ เพื่อการบริหารจัดการอนุรักษ์ทรัพยากรธรรมชาติและสิ่งแวดล้อมหรือบำรุงรักษาทรัพยากรธรรมชาติและสิ่งแวดล้อม จำนวนไม่น้อยกว่าร้อยละ 2 ของงบประมาณรายจ่ายประจำปีตามข้อบัญญัติ/เทศบัญญัติงบประมาณรายจ่ายประจำปีที่ตั้งไว้</p>	<p>(5)</p>	
<p>ประเด็นการพิจารณา</p>	<p align="center">รายละเอียดหลักเกณฑ์</p>	<p align="center">คะแนนเต็ม</p>	<p align="center">คะแนนที่ได้</p>

<p>6.4 โครงการเพื่อการพัฒนาท้องถิ่นที่นำไปจัดทำงบประมาณรายจ่ายเกี่ยวกับสุขภาพ</p>	<p>โครงการพัฒนาท้องถิ่นที่นำไปจัดทำงบประมาณรายจ่ายประจำปีประกอบด้วยโครงการ กิจกรรม ภารกิจ วัสดุ งานต่างๆ ที่ดำเนินการเกี่ยวกับสุขภาพหรือการดำเนินการด้านการสาธารณสุขจำนวนไม่น้อยกว่าร้อยละ 2 ของงบประมาณรายจ่ายประจำปีตามข้อบัญญัติ/เทศบัญญัติงบประมาณรายจ่ายประจำปีที่ตั้งไว้</p>	<p>(5)</p>	
<p>6.5 โครงการเพื่อการพัฒนาท้องถิ่นที่นำไปจัดทำงบประมาณรายจ่ายเกี่ยวกับด้านการศึกษา ศิลปะ ศาสนา วัฒนธรรม จารีตประเพณี และภูมิปัญญาท้องถิ่น</p>	<p>โครงการพัฒนาท้องถิ่นที่นำไปจัดทำงบประมาณรายจ่ายประจำปีประกอบด้วยโครงการ กิจกรรม ภารกิจ วัสดุ งานต่างๆ ที่ดำเนินการเกี่ยวกับสุขภาพหรือการดำเนินการด้านการศึกษา ศิลปะ ศาสนา วัฒนธรรม จารีตประเพณี และภูมิปัญญาท้องถิ่นจำนวนไม่น้อยกว่าร้อยละ 2 ของงบประมาณรายจ่ายประจำปีตามข้อบัญญัติ/เทศบัญญัติงบประมาณรายจ่ายประจำปีที่ตั้งไว้</p>	<p>(5)</p>	
<p>6.6 โครงการเพื่อการพัฒนาท้องถิ่นที่นำไปจัดทำงบประมาณรายจ่ายเกี่ยวกับด้านโครงสร้างพื้นฐาน</p>	<p>โครงการพัฒนาท้องถิ่นที่นำไปจัดทำงบประมาณรายจ่ายประจำปีประกอบด้วยโครงการ กิจกรรม ภารกิจ วัสดุ งานต่างๆ ที่ดำเนินการด้านโครงสร้างพื้นฐานหรือการคมนาคม เช่น การก่อสร้าง ปรับปรุง ซ่อมแซมถนน ฯลฯ จำนวนไม่น้อยกว่าร้อยละ 2 ของงบประมาณรายจ่ายประจำปีตามข้อบัญญัติ/เทศบัญญัติงบประมาณรายจ่ายประจำปีที่ตั้งไว้</p>	<p>(5)</p>	
<p>6.7 โครงการเพื่อการพัฒนาท้องถิ่นที่นำไปจัดทำงบประมาณรายจ่ายเกี่ยวกับด้านการบริหารจัดการน้ำ</p>	<p>โครงการพัฒนาท้องถิ่นที่นำไปจัดทำงบประมาณรายจ่ายประจำปีประกอบด้วยโครงการ กิจกรรม ภารกิจ วัสดุ งานต่างๆ ที่ดำเนินการด้านการบริหารจัดการน้ำ เช่น การก่อสร้าง ปรับปรุงแหล่งน้ำ ขุด ทดตั้ง หรือการบริหารจัดการน้ำรวมถึงน้ำประปา ฯลฯ จำนวนไม่น้อยกว่าร้อยละ 2 ของงบประมาณรายจ่ายประจำปีตามข้อบัญญัติ/เทศบัญญัติงบประมาณรายจ่ายประจำปีที่ตั้งไว้</p>	<p>(5)</p>	
<p>รวม</p>	<p>20 หลักเกณฑ์/ตัวชี้วัด</p>	<p>100</p>	

๓.๑ การวัดผลในเชิงปริมาณและเชิงคุณภาพ

(๑) การวัดผลในเชิงปริมาณ

ตามที่ อบต.บ้านเป่าได้ดำเนินการจัดทำแผนพัฒนาขึ้นมาเพื่อใช้เป็นเครื่องมือในการพัฒนา อบต. ให้บรรลุเป้าหมายที่วางไว้ เกิดประสิทธิภาพประสิทธิผลสูงสุดในการแก้ไขปัญหาให้กับประชาชน ในการจัดทำแผนพัฒนานั้นจะต้องมีการติดตามและประเมินแผนพัฒนา ตามระเบียบกระทรวงมหาดไทย ว่าด้วยการจัดทำแผนขององค์กรปกครองส่วนท้องถิ่น พ.ศ. ๒๕๔๘ หมวด ๖ ข้อ ๒๙ (๑) , (๒) และระเบียบกระทรวงมหาดไทยว่าด้วยการจัดทำแผนขององค์กรปกครองส่วนท้องถิ่น (ฉบับที่ ๓) พ.ศ. ๒๕๖๑ ข้อ ๑๒ (๓) โดยคณะกรรมการติดตามและประเมินแผนพัฒนาเป็นผู้ดำเนินการติดตามและประเมินผลแผนพัฒนา ซึ่งคณะกรรมการจะต้องดำเนินการกำหนดแนวทาง วิธีการในการติดตามและประเมินผลแผนพัฒนา ดำเนินการติดตามและประเมินผลแผนพัฒนา รายงานผลและเสนอความเห็นซึ่งได้จากการติดตามและประเมินผลแผนพัฒนาต่อผู้บริหารท้องถิ่น เพื่อให้ผู้บริหารท้องถิ่นเสนอต่อสภาท้องถิ่น และคณะกรรมการพัฒนาท้องถิ่น พร้อมทั้งประกาศผลการติดตามและประเมินผลแผนพัฒนาให้ประชาชนในท้องถิ่นทราบในที่เปิดเผยภายในสิบห้าวันนับแต่วันรายงานผลและเสนอความเห็นดังกล่าวและต้องปิดประกาศไว้เป็นระยะเวลาไม่น้อยกว่าสามสิบวันโดยอย่างน้อยปีละหนึ่งครั้งภายในเดือนธันวาคมของทุกปี

โดยเครื่องมือที่ใช้ในการติดตามและประเมินผลในเชิงปริมาณ มีดังนี้

แบบที่ ๒ แบบติดตามผลการดำเนินงานขององค์กรปกครองส่วนท้องถิ่น

แบบที่ ๓/๑ แบบประเมินผลการดำเนินงานตามแผนยุทธศาสตร์

การติดตามและประเมินผลด้วยระบบ e-plan (www.dla.go.th)

แบบที่ ๒ แบบติดตามผลการดำเนินงานขององค์กรปกครองส่วนท้องถิ่น

คำชี้แจง : แบบที่ ๒ เป็นแบบติดตามตนเอง โดยมีวัตถุประสงค์เพื่อติดตามผลการดำเนินงานตามแผนยุทธศาสตร์ขององค์กรปกครองส่วนท้องถิ่น

ส่วนที่ ๑ ข้อมูลทั่วไป

๑. องค์การบริหารส่วนตำบลบ้านเป่า อำเภอแม่แตง จังหวัดเชียงใหม่

๒. รายงานผลการดำเนินงานไตรมาสที่

(๑) ไตรมาสที่ ๑ (ตุลาคม - ธันวาคม)

(๒) ไตรมาสที่ ๒ (มกราคม - มีนาคม)

(๓) ไตรมาสที่ ๓ (เมษายน - มิถุนายน)

(๔) ไตรมาสที่ ๔ (กรกฎาคม - กันยายน)

ส่วนที่ ๒ ผลการดำเนินงานตามแผนพัฒนาท้องถิ่น

๓. จำนวนโครงการและงบประมาณตามแผนพัฒนาท้องถิ่น

ยุทธศาสตร์	ปีที่ 1 พ.ศ. 2566		ปีที่ 2 พ.ศ. 2567		ปีที่ 3 พ.ศ. 2568		ปีที่ 4 พ.ศ. 2569		ปีที่ 5 พ.ศ. 2570		รวม	
	จำนวนโครงการ	งบประมาณ	จำนวนโครงการ	งบประมาณ	จำนวนโครงการ	งบประมาณ	จำนวนโครงการ	งบประมาณ	จำนวนโครงการ	งบประมาณ	จำนวนโครงการ	งบประมาณ
1. การพัฒนาด้านโครงสร้างพื้นฐาน												
2. การพัฒนาด้านเศรษฐกิจตามแนวปรัชญาเศรษฐกิจพอเพียงไปสู่ความยั่งยืน												
3. การพัฒนาด้านการบริหารจัดการทรัพยากรธรรมชาติสิ่งแวดล้อมและระบบนิเวศอย่างยั่งยืน												
4. การพัฒนาด้านอนุรักษ์ฟื้นฟูและสืบสาน ศิลปวัฒนธรรมจารีตประเพณี และภูมิปัญญาท้องถิ่น												
5. การพัฒนาด้านสังคมและคุณภาพชีวิต												
6. การพัฒนาด้านการบริหารจัดการบ้านเมืองที่ดี												
รวม												

บัญชีครุภัณฑ์ ตามแบบ ผ.๐๘

แผนงาน	ปีที่ 1 พ.ศ. 2566		ปีที่ 2 พ.ศ. 2567		ปีที่ 3 พ.ศ. 2568		ปีที่ 4 พ.ศ. 2569		ปีที่ 5 พ.ศ. 2570		รวม	
	จำนวนโครงการ	งบประมาณ	จำนวนโครงการ	งบประมาณ	จำนวนโครงการ	งบประมาณ	จำนวนโครงการ	งบประมาณ	จำนวนโครงการ	งบประมาณ	จำนวนโครงการ	งบประมาณ
1. แผนงานบริหารงานทั่วไป												
2. แผนงานรักษาความสงบภายใน												
3. แผนงานการศึกษา												
4. แผนงานสาธารณสุข												
5. แผนงานเกษตรและชุมชน												
6. แผนงานการเกษตร												
รวม												

๔. จำนวนโครงการและงบประมาณตามแผนยุทธศาสตร์การพัฒนาจังหวัด

ยุทธศาสตร์	ปีที่ 1 พ.ศ. 2566		ปีที่ 2 พ.ศ. 2567		ปีที่ 3 พ.ศ. 2568		ปีที่ 4 พ.ศ. 2569		ปีที่ 4 พ.ศ. 2570		รวม	
	จำนวนโครงการ	งบประมาณ	จำนวนโครงการ	งบประมาณ	จำนวนโครงการ	จำนวนโครงการ	จำนวนโครงการ	งบประมาณ	จำนวนโครงการ	งบประมาณ	จำนวนโครงการ	งบประมาณ
1.ด้านเศรษฐกิจ												
2.ด้านสังคม												
3.ด้านความมั่นคง												
4.ด้านทรัพยากรธรรมชาติและสิ่งแวดล้อม												
5.ด้านบริหารจัดการที่ดี												
รวม												

๕. ผลการดำเนินงานตามแผนพัฒนาท้องถิ่น

ยุทธศาสตร์	จำนวนโครงการที่เสร็จ		จำนวนโครงการที่อยู่ระหว่างดำเนินการ		จำนวนโครงการที่ยังไม่ได้ดำเนินการ		จำนวนโครงการที่มีการยกเลิก		จำนวนโครงการที่มีการเพิ่มเติม		จำนวนโครงการทั้งหมด	
	จำนวน	ร้อยละ	จำนวน	ร้อยละ	จำนวน	ร้อยละ	จำนวน	ร้อยละ	จำนวน	ร้อยละ	จำนวน	ร้อยละ
1. การพัฒนาด้านโครงสร้างพื้นฐาน												
2.การพัฒนาด้านเศรษฐกิจตามแนวปรัชญาเศรษฐกิจพอเพียงไปสู่ความยั่งยืน												
3. การพัฒนาด้านการบริหารจัดการทรัพยากรธรรมชาติและสิ่งแวดล้อมและระบบนิเวศอย่างยั่งยืน												
4. การพัฒนาด้านอนุรักษ์ฟื้นฟูและสืบสาน ศิลปวัฒนธรรมจารีตประเพณี และภูมิปัญญาท้องถิ่น												
5. การพัฒนาด้านสังคมและคุณภาพชีวิต												
6. การพัฒนาด้านการบริหารจัดการบ้านเมืองที่ดี												
รวม												

๖. การเบิกจ่ายงบประมาณ

ยุทธศาสตร์	งบทกิต		เงินสะสม		รวม	
	จำนวนเงิน	ร้อยละ	จำนวนเงิน	ร้อยละ	จำนวนเงิน	ร้อยละ
1. การพัฒนาด้านโครงสร้างพื้นฐาน						
2. การพัฒนาด้านเศรษฐกิจตามแนวปรัชญาเศรษฐกิจพอเพียงไปสู่ความยั่งยืน						
3. การพัฒนาด้านการบริหารจัดการทรัพยากรธรรมชาติ สิ่งแวดล้อมและระบบนิเวศอย่างยั่งยืน						
4. การพัฒนาด้านอนุรักษ์ฟื้นฟูและสืบสาน ศิลปวัฒนธรรม จารีตประเพณี และภูมิปัญญาท้องถิ่น						
5. การพัฒนาด้านสังคมและคุณภาพชีวิต						
6. การพัฒนาด้านการบริหารจัดการบ้านเมืองที่ดี						
รวม						

บัญชีครุภัณฑ์

แผนงาน	งบทกิต		เงินสะสม		รวม	
	จำนวนเงิน	ร้อยละ	จำนวนเงิน	ร้อยละ	จำนวนเงิน	ร้อยละ
1. แผนงานบริหารงานทั่วไป						
2. แผนงานรักษาความสงบภายใน						
3. แผนงานการศึกษา						
4. แผนงานสาธารณสุข						
5. แผนงานเคหะและชุมชน						
6. แผนงานการเกษตร						
รวม						

๗. โครงการที่ได้รับเงินอุดหนุนทั่วไป

โครงการ	ผลการดำเนินงาน			งบประมาณ	
	ดำเนินการเสร็จแล้ว	อยู่ในระหว่างดำเนินการ	ยังไม่ได้ดำเนินการ	งบประมาณที่ได้รับ	งบประมาณที่เบิกจ่ายไป

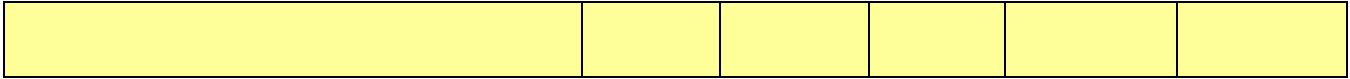

แบบที่ 3/1 แบบประเมินผลการดำเนินงานตามแผนยุทธศาสตร์

คำชี้แจง : แบบที่ 3/1 เป็นแบบประเมินตนเอง โดยมีวัตถุประสงค์เพื่อใช้ประเมินผลการดำเนินงานขององค์กรปกครองส่วนท้องถิ่นตามยุทธศาสตร์ที่กำหนดไว้ และมีกำหนดระยะเวลาในการรายงานปีละ 1 ครั้ง หลังจากสิ้นสุดปีงบประมาณ



ส่วนที่ 1 ข้อมูลทั่วไป

1. ชื่อองค์กรปกครองส่วนท้องถิ่น **องค์การบริหารส่วนตำบลบ้านเป้า**
2. วัน/เดือน/ปีที่รายงาน.....

ประเด็นการประเมิน	มี การดำเนินงาน	ไม่มี การดำเนินงาน
ส่วนที่ ๑ คณะกรรมการพัฒนาท้องถิ่น		
๑. มีการจัดตั้งคณะกรรมการพัฒนาท้องถิ่นเพื่อจัดทำแผนพัฒนาท้องถิ่น		
๒. มีการจัดประชุมคณะกรรมการพัฒนาท้องถิ่นเพื่อจัดทำแผนพัฒนาท้องถิ่น		
๓. มีการจัดประชุมอย่างต่อเนื่องสม่ำเสมอ		
๔. มีการจัดตั้งคณะกรรมการสนับสนุนการจัดทำแผนพัฒนาท้องถิ่น		
๕. มีการจัดประชุมคณะกรรมการสนับสนุนการจัดทำแผนพัฒนาท้องถิ่น		
๖. มีคณะกรรมการพัฒนาท้องถิ่นและประชาคมท้องถิ่นพิจารณา ร่างแผนยุทธศาสตร์การพัฒนา		
ส่วนที่ ๒ การจัดทำแผนการพัฒนาท้องถิ่น		
๗. มีการรวบรวมข้อมูลและปัญหาสำคัญของท้องถิ่นมาจัดทำฐานข้อมูล		
๘. มีการเปิดโอกาสให้ประชาชนเข้ามามีส่วนร่วมในการจัดทำแผน		
๙. มีการวิเคราะห์ศักยภาพของท้องถิ่น (SWOT) เพื่อประเมินสถานการณ์การพัฒนาท้องถิ่น		
๑๐. มีการกำหนดวิสัยทัศน์และภารกิจหลักการพัฒนาท้องถิ่นที่สอดคล้องกับศักยภาพของท้องถิ่น		
๑๑. มีการกำหนดวิสัยทัศน์และภารกิจหลักการพัฒนาท้องถิ่นที่สอดคล้องกับยุทธศาสตร์จังหวัด		
๑๒. มีการกำหนดจุดมุ่งหมายเพื่อการพัฒนาที่ยั่งยืน		
๑๓. มีการกำหนดเป้าหมายการพัฒนาท้องถิ่น		
๑๔. มีการกำหนดยุทธศาสตร์การพัฒนาและแนวทางการพัฒนา		
๑๕. มีการกำหนดยุทธศาสตร์ที่สอดคล้องกับยุทธศาสตร์ของจังหวัด		
๑๖. มีการอนุมัติและประกาศใช้แผนยุทธศาสตร์การพัฒนา		
๑๗. มีการจัดทำบัญชีกลุ่มโครงการในแผนยุทธศาสตร์		
๑๘. มีการกำหนดรูปแบบการติดตามประเมินผลแผนยุทธศาสตร์		

๑๙. มีการทบทวนแผนยุทธศาสตร์หรือไม่		
------------------------------------	--	--

ส่วนที่ 2 ยุทธศาสตร์และโครงการ

3. ยุทธศาสตร์และจำนวนโครงการที่ปรากฏอยู่ในแผน และจำนวนโครงการที่ได้ปฏิบัติ

ยุทธศาสตร์	จำนวนโครงการ	
	จำนวนโครงการที่ปรากฏอยู่ในแผน	จำนวนโครงการที่ได้ปฏิบัติ
1. การพัฒนาพัฒนาด้านโครงสร้างพื้นฐาน		
2. การพัฒนาด้านเศรษฐกิจตามแนวปรัชญาเศรษฐกิจพอเพียงไปสู่ความยั่งยืน		
3. การพัฒนาด้านการบริหารจัดการทรัพยากรธรรมชาติ สิ่งแวดล้อมและระบบนิเวศอย่างยั่งยืน		
4. การพัฒนาด้านอนุรักษ์ฟื้นฟูและสืบสานศิลปวัฒนธรรม จารีตประเพณี และภูมิปัญญาท้องถิ่น		
5. การพัฒนาด้านสังคมและคุณภาพชีวิต		
6. การพัฒนาด้านการบริหารจัดการบ้านเมืองที่ดี		
รวม		

ยุทธศาสตร์	จำนวนโครงการ	
	จำนวนโครงการที่ปรากฏอยู่ในแผน	จำนวนโครงการที่ได้ปฏิบัติ
1. แผนงานบริหารงานทั่วไป		
2. แผนงานรักษาความสงบภายใน		
3. แผนงานการศึกษา		
4. แผนงานสาธารณสุข		
5. แผนงานเคหะและชุมชน		
6. แผนงานการเกษตร		
รวม		

(๒) การวัดผลในเชิงคุณภาพ

การวัดผลเชิงคุณภาพ อบต. ใช้การสำรวจความพึงพอใจในการวัดผลเชิงคุณภาพโดยภาพรวม โดยได้มีการประเมินความพึงพอใจ ซึ่งการประเมินความพึงพอใจทำให้ทราบถึงผลเชิงคุณภาพในการดำเนินงานของ อบต. ในภาพรวม

โดยเครื่องมือที่ใช้ในการประเมินความพึงพอใจ มีดังนี้

แบบที่ ๓/๒ แบบประเมินความพึงพอใจต่อผลการดำเนินงานขององค์การบริหารส่วนตำบลในภาพรวม

แบบที่ ๓/๓ แบบประเมินความพึงพอใจต่อผลการดำเนินงานขององค์การบริหารส่วน

ตำบลในแต่ละยุทธศาสตร์

แบบที่ ๓/๒ แบบประเมินความพึงพอใจต่อผลการดำเนินงานขององค์กรปกครองส่วนท้องถิ่นในภาพรวม
ส่วนที่ ๑ ข้อมูลทั่วไป

๑. เพศ

เพศ	จำนวน (คน)	ร้อยละ
ชาย		
หญิง		
รวม		

๒. อายุ

อายุ (ปี)	จำนวน (คน)	ร้อยละ
ต่ำกว่า ๒๐ ปี		
๒๐ - ๓๐ ปี		
๓๑-๔๐ ปี		
๔๑-๕๐ ปี		
๕๑-๖๐ ปี		
มากกว่า ๖๐ ปี ขึ้นไป		
รวม		

๓.. การศึกษา

การศึกษา	จำนวน (คน)	ร้อยละ
ประถมศึกษา		
มัธยมศึกษาหรือเทียบเท่า		
อนุปริญญาหรือเทียบเท่า		
ปริญญาตรี		
สูงกว่าปริญญาตรี		
อื่นๆ		
รวม		

๔. อาชีพ

อาชีพ	จำนวน (คน)	ร้อยละ
รับราชการ/พนักงานของรัฐ		
เอกชน/รัฐวิสาหกิจ		
ค้าขาย/ธุรกิจส่วนตัว		
รับจ้าง		
นักเรียน/นักศึกษา		
เกษตรกร		

อื่นๆ		
รวม		

ส่วนที่ ๒ ความพึงพอใจต่อผลการดำเนินงานขององค์กรปกครองส่วนท้องถิ่น

๕. ความพึงพอใจต่อผลการดำเนินงานขององค์กรปกครองส่วนท้องถิ่นในภาพรวม

ความพึงพอใจ	พอใจมาก	พอใจ	ไม่พอใจ	ร้อยละ
๑.มีการเปิดโอกาสให้ประชาชนมีส่วนร่วมในโครงการ/กิจกรรม				
๒.มีการประชาสัมพันธ์ให้ประชาชนรับรู้ข้อมูลของโครงการ/กิจกรรม				
๓.มีการเปิดโอกาสให้ประชาชนแสดงความคิดเห็นในโครงการ/กิจกรรม				
๔.มีการรายงานผลการดำเนินงานของโครงการ/กิจกรรม				
๕.มีความโปร่งใสและเปิดโอกาสให้ประชาชนตรวจสอบในการดำเนินโครงการ/กิจกรรม				
๖.มีการดำเนินงานเป็นไปตามระยะเวลาที่กำหนด				
๗.ผลการดำเนินโครงการ/กิจกรรมนำไปสู่การแก้ไขปัญหาของประชาชนในท้องถิ่น				
๘.มีการแก้ไขปัญหาและการตอบสนองความต้องการ				
๙.ประโยชน์ที่ประชาชนได้รับจากการดำเนินโครงการ/กิจกรรม				
รวม				

แบบที่ ๓/๓ แบบประเมินความพึงพอใจต่อผลการดำเนินงานขององค์กรปกครองส่วนท้องถิ่นในภาพรวม

ส่วนยุทธศาสตร์..ด้านโครงสร้างพื้นฐาน

ส่วนที่ ๑ ข้อมูลทั่วไป

๑. เพศ

เพศ	จำนวน (คน)	ร้อยละ
ชาย		
หญิง		
รวม		

๒. อายุ

อายุ (ปี)	จำนวน (คน)	ร้อยละ
ต่ำกว่า ๒๐ ปี		
๒๐ - ๓๐ ปี		
๓๑-๔๐ ปี		
๔๑-๕๐ ปี		
๕๑-๖๐ ปี		
มากกว่า ๖๐ ปี ขึ้นไป		
รวม		

๓. การศึกษา

การศึกษา	จำนวน (คน)	ร้อยละ
ประถมศึกษา		
มัธยมศึกษาหรือเทียบเท่า		
อนุปริญญาหรือเทียบเท่า		
ปริญญาตรี		
สูงกว่าปริญญาตรี		
อื่นๆ		

๔. อาชีพ

ระดับ	จำนวน (คน)	ร้อยละ
รับราชการ/พนักงานของรัฐ		
เอกชน/รัฐวิสาหกิจ		
ค้าขาย/ธุรกิจส่วนตัว		
รับจ้าง		
นักเรียน/นักศึกษา		
เกษตรกร		
อื่นๆ		
รวม		

ส่วนที่ ๒ ความพึงพอใจต่อผลการดำเนินงานขององค์กรปกครองส่วนท้องถิ่น
 ๕. ความพึงพอใจต่อผลการดำเนินงานขององค์กรปกครองส่วนท้องถิ่น

ความพึงพอใจ	๕	๔	๓	๒	๑
๑. มีการเปิดโอกาสให้ประชาชนมีส่วนร่วมในโครงการ/กิจกรรม					
๒. มีการประชาสัมพันธ์ให้ประชาชนรับรู้ข้อมูลของโครงการ/กิจกรรม					
๓. มีการเปิดโอกาสให้ประชาชนแสดงความคิดเห็นในโครงการ/กิจกรรม					
๔. มีการรายงานผลการดำเนินงานของโครงการ/กิจกรรมให้ประชาชนทราบ					
๕. การเปิดโอกาสให้ประชาชนตรวจสอบในการดำเนินโครงการ/กิจกรรม					
๖. การดำเนินงานเป็นไปตามระยะเวลาที่กำหนด					
๗. ผลการดำเนินโครงการ/กิจกรรมนำไปสู่การแก้ไขปัญหาของประชาชนในท้องถิ่น					
๘. ประโยชน์ที่ประชาชนได้รับจากการดำเนินโครงการ/กิจกรรม					
รวม					

แบบที่ ๓/๓ แบบประเมินความพึงพอใจต่อผลการดำเนินงานขององค์กรปกครองส่วนท้องถิ่นในภาพรวม
 ส่วนยุทธศาสตร์..ด้านเศรษฐกิจตามแนวทางปรัชญาเศรษฐกิจพอเพียงไปสู่ความยั่งยืน
 ส่วนที่ ๑ ข้อมูลทั่วไป

๑. เพศ

เพศ	จำนวน (คน)	ร้อยละ
ชาย		
หญิง		
รวม		

๒. อายุ

อายุ (ปี)	จำนวน (คน)	ร้อยละ
ต่ำกว่า ๒๐ ปี		
๒๐ - ๓๐ ปี		
๓๑-๔๐ ปี		
๔๑-๕๐ ปี		
๕๑-๖๐ ปี		
มากกว่า ๖๐ ปี ขึ้นไป		
รวม		

๓.

การศึกษา

การศึกษา	จำนวน (คน)	ร้อยละ
ประถมศึกษา		
มัธยมศึกษาหรือเทียบเท่า		
อนุปริญญาหรือเทียบเท่า		
ปริญญาตรี		
สูงกว่าปริญญาตรี		
อื่นๆ		
รวม		

๑. อาชีพ

อาชีพ	จำนวน (คน)	ร้อยละ
รับราชการ/พนักงานของรัฐ		
เอกชน/รัฐวิสาหกิจ		
ค้าขาย/ธุรกิจส่วนตัว		
รับจ้าง		
นักเรียน/นักศึกษา		
เกษตรกร		
อื่นๆ		
รวม		

ส่วนที่ ๒ ความพึงพอใจต่อผลการดำเนินงานขององค์กรปกครองส่วนท้องถิ่น

๕. ความพึงพอใจต่อผลการดำเนินงานขององค์กรปกครองส่วนท้องถิ่น

ความพึงพอใจ	๕	๔	๓	๒	๑
๑.มีการเปิดโอกาสให้ประชาชนมีส่วนร่วมในโครงการ/กิจกรรม					
๒.มีการประชาสัมพันธ์ให้ประชาชนรับรู้ข้อมูลของโครงการ/กิจกรรม					
๓.มีการเปิดโอกาสให้ประชาชนแสดงความคิดเห็นในโครงการ/กิจกรรม					
๔.มีการรายงานผลการดำเนินงานของโครงการ/กิจกรรมให้ประชาชนทราบ					
๕.การเปิดโอกาสให้ประชาชนตรวจสอบในการดำเนินโครงการ/กิจกรรม					
๖.การดำเนินงานเป็นไปตามระยะเวลาที่กำหนด					
๗.ผลการดำเนินโครงการ/กิจกรรมนำไปสู่การแก้ไขปัญหาของประชาชนในท้องถิ่น					
๘.ประโยชน์ที่ประชาชนได้รับจากการดำเนินโครงการ/กิจกรรม					
รวม					

แบบที่ ๓/๓ แบบประเมินความพึงพอใจต่อผลการดำเนินงานขององค์กรปกครองส่วนท้องถิ่นในภาพรวม

ส่วนยุทธศาสตร์..ดำรงความเป็นฐานทรัพยากรธรรมชาติและสิ่งแวดล้อม

ส่วนที่ ๑ ข้อมูลทั่วไป

๑. เพศ

เพศ	จำนวน (คน)	ร้อยละ
ชาย		
หญิง		
รวม		

๒. อายุ

อายุ (ปี)	จำนวน (คน)	ร้อยละ
ต่ำกว่า ๒๐ ปี		
๒๐ - ๓๐ ปี		
๓๑-๔๐ ปี		
๔๑-๕๐ ปี		
๕๑-๖๐ ปี		
มากกว่า ๖๐ ปี ขึ้นไป		
รวม		

๓. การศึกษา

การศึกษา	จำนวน (คน)	ร้อยละ
ประถมศึกษา		
มัธยมศึกษาหรือเทียบเท่า		
อนุปริญญาหรือเทียบเท่า		
ปริญญาตรี		
สูงกว่าปริญญาตรี		
อื่นๆ		
รวม		

๔. อาชีพ

อาชีพ	จำนวน (คน)	ร้อยละ
รับราชการ/พนักงานของรัฐ		
เอกชน/รัฐวิสาหกิจ		
ค้าขาย/ธุรกิจส่วนตัว		
รับจ้าง		
นักเรียน/นักศึกษา		
เกษตรกร		
อื่นๆ		
รวม		

ส่วนที่ ๒ ความพึงพอใจต่อผลการดำเนินงานขององค์กรปกครองส่วนท้องถิ่น

๕. ความพึงพอใจต่อผลการดำเนินงานขององค์กรปกครองส่วนท้องถิ่น

ความพึงพอใจ	๕	๔	๓	๒	๑
๑.มีการเปิดโอกาสให้ประชาชนมีส่วนร่วมในโครงการ/กิจกรรม					
๒.มีการประชาสัมพันธ์ให้ประชาชนรับรู้ข้อมูลของโครงการ/กิจกรรม					
๓.มีการเปิดโอกาสให้ประชาชนแสดงความคิดเห็นในโครงการ/กิจกรรม					
๔.มีการรายงานผลการดำเนินงานของโครงการ/กิจกรรมให้ประชาชนทราบ					
๕.การเปิดโอกาสให้ประชาชนตรวจสอบในการดำเนินโครงการ/กิจกรรม					
๖.การดำเนินงานเป็นไปตามระยะเวลาที่กำหนด					
๗.ผลการดำเนินโครงการ/กิจกรรมนำไปสู่การแก้ไขปัญหาของประชาชนในท้องถิ่น					
๘.ประโยชน์ที่ประชาชนได้รับจากการดำเนินโครงการ/กิจกรรม					
รวม					

แบบที่ ๓/๓ แบบประเมินความพึงพอใจต่อผลการดำเนินงานขององค์กรปกครองส่วนท้องถิ่นในภาพรวม ส่วน
ยุทธศาสตร์..การอนุรักษ์ฟื้นฟูและสืบสาน ศิลปวัฒนธรรม จารีตประเพณี และภูมิปัญญาท้องถิ่น

ส่วนที่ ๑ ข้อมูลทั่วไป

๑. เพศ

เพศ	จำนวน (คน)	ร้อยละ
ชาย		
หญิง		
รวม		

๒. อายุ

อายุ (ปี)	จำนวน (คน)	ร้อยละ
ต่ำกว่า ๒๐ ปี		
๒๐ - ๓๐ ปี		
๓๑-๔๐ ปี		
๔๑-๕๐ ปี		
๕๑-๖๐ ปี		
มากกว่า ๖๐ ปี ขึ้นไป		
รวม		

๓. การศึกษา

การศึกษา	จำนวน (คน)	ร้อยละ
ประถมศึกษา		
มัธยมศึกษาหรือเทียบเท่า		
อนุปริญญาหรือเทียบเท่า		
ปริญญาตรี		
สูงกว่าปริญญาตรี		
อื่นๆ		
รวม		

๔. อาชีพ

อาชีพ	จำนวน (คน)	ร้อยละ
รับราชการ/พนักงานของรัฐ		
เอกชน/รัฐวิสาหกิจ		
ค้าขาย/ธุรกิจส่วนตัว		
รับจ้าง		
นักเรียน/นักศึกษา		
เกษตรกร		
อื่นๆ		
รวม		

ส่วนที่ ๒ ความพึงพอใจต่อผลการดำเนินงานขององค์กรปกครองส่วนท้องถิ่น

๕. ความพึงพอใจต่อผลการดำเนินงานขององค์กรปกครองส่วนท้องถิ่น

ความพึงพอใจ	๕	๔	๓	๒	๑
๑.มีการเปิดโอกาสให้ประชาชนมีส่วนร่วมในโครงการ/กิจกรรม					
๒.มีการประชาสัมพันธ์ให้ประชาชนรับรู้ข้อมูลของโครงการ/กิจกรรม					
๓.มีการเปิดโอกาสให้ประชาชนแสดงความคิดเห็นในโครงการ/กิจกรรม					
๔.มีการรายงานผลการดำเนินงานของโครงการ/กิจกรรมให้ประชาชนทราบ					
๕.การเปิดโอกาสให้ประชาชนตรวจสอบในการดำเนินโครงการ/กิจกรรม					
๖.การดำเนินงานเป็นไปตามระยะเวลาที่กำหนด					
๗.ผลการดำเนินโครงการ/กิจกรรมนำไปสู่การแก้ไขปัญหาของประชาชนในท้องถิ่น					
๘.ประโยชน์ที่ประชาชนได้รับจากการดำเนินโครงการ/กิจกรรม					

รวม					
-----	--	--	--	--	--

แบบที่ ๓/๓ แบบประเมินความพึงพอใจต่อผลการดำเนินงานขององค์กรปกครองส่วนท้องถิ่นในภาพรวม
 ส่วนยุทธศาสตร์..ด้านสังคมและคุณภาพชีวิต
 ส่วนที่ ๑ ข้อมูลทั่วไป

๑. เพศ

เพศ	จำนวน (คน)	ร้อยละ
ชาย		
หญิง		
รวม		

๒. อายุ

อายุ (ปี)	จำนวน (คน)	ร้อยละ
ต่ำกว่า ๒๐ ปี		
๒๐ - ๓๐ ปี		
๓๑-๔๐ ปี		
๔๑-๕๐ ปี		
๕๑-๖๐ ปี		
มากกว่า ๖๐ ปี ขึ้นไป		
รวม		

๓. การศึกษา

การศึกษา	จำนวน (คน)	ร้อยละ
----------	------------	--------

ประถมศึกษา		
มัธยมศึกษาหรือเทียบเท่า		
อนุปริญญาหรือเทียบเท่า		
ปริญญาตรี		
สูงกว่าปริญญาตรี		
อื่นๆ		
รวม		

๔. อาชีพ

อาชีพ	จำนวน (คน)	ร้อยละ
รับราชการ/พนักงานของรัฐ		
เอกชน/รัฐวิสาหกิจ		
ค้าขาย/ธุรกิจส่วนตัว		
รับจ้าง		
นักเรียน/นักศึกษา		
เกษตรกร		
รวม		

ส่วนที่ ๒ ความพึงพอใจต่อผลการดำเนินงานขององค์กรปกครองส่วนท้องถิ่น

๕. ความพึงพอใจต่อผลการดำเนินงานขององค์กรปกครองส่วนท้องถิ่น

ความพึงพอใจ	๕	๔	๓	๒	๑
๑.มีการเปิดโอกาสให้ประชาชนมีส่วนร่วมในโครงการ/กิจกรรม					
๒.มีการประชาสัมพันธ์ให้ประชาชนรับรู้ข้อมูลของโครงการ/กิจกรรม					
๓.มีการเปิดโอกาสให้ประชาชนแสดงความคิดเห็นในโครงการ/กิจกรรม					
๔.มีการรายงานผลการดำเนินงานของโครงการ/กิจกรรมให้ประชาชนทราบ					
๕.การเปิดโอกาสให้ประชาชนตรวจสอบในการดำเนินโครงการ/กิจกรรม					
๖.การดำเนินงานเป็นไปตามระยะเวลาที่กำหนด					
๗.ผลการดำเนินโครงการ/กิจกรรมนำไปสู่การแก้ไขปัญหาของประชาชนในท้องถิ่น					
ความพึงพอใจ	๕	๔	๓	๒	๑

๘.ประโยชน์ที่ประชาชนได้รับจากการดำเนินโครงการ/กิจกรรม					
รวม					

แบบที่ ๓/๓ แบบประเมินความพึงพอใจต่อผลการดำเนินงานขององค์กรปกครองส่วนท้องถิ่นในภาพรวม
 ส่วนยุทธศาสตร์..ด้านการบริหารจัดการบ้านเมืองที่ดี
 ส่วนที่ ๑ ข้อมูลทั่วไป

๑. เพศ

เพศ	จำนวน (คน)	ร้อยละ
ชาย		
หญิง		
รวม		

๒. อายุ

อายุ (ปี)	จำนวน (คน)	ร้อยละ
ต่ำกว่า ๒๐ ปี		
๒๐ - ๓๐ ปี		
๓๑-๔๐ ปี		
๔๑-๕๐ ปี		
๕๑-๖๐ ปี		
มากกว่า ๖๐ ปี ขึ้นไป		
รวม		

๓. การศึกษา

การศึกษา	จำนวน (คน)	ร้อยละ
ประถมศึกษา		
มัธยมศึกษาหรือเทียบเท่า		
อนุปริญญาหรือเทียบเท่า		
ปริญญาตรี		
สูงกว่าปริญญาตรี		
อื่นๆ		
รวม		

๔. อาชีพ

อาชีพ	จำนวน (คน)	ร้อยละ
รับราชการ/พนักงานของรัฐ		
เอกชน/รัฐวิสาหกิจ		
ค้าขาย/ธุรกิจส่วนตัว		
รับจ้าง		
นักเรียน/นักศึกษา		
เกษตรกร		
รวม		

ส่วนที่ ๒ ความพึงพอใจต่อผลการดำเนินงานขององค์กรปกครองส่วนท้องถิ่น

๕. ความพึงพอใจต่อผลการดำเนินงานขององค์กรปกครองส่วนท้องถิ่น

ความพึงพอใจ	๕	๔	๓	๒	๑
๑.มีการเปิดโอกาสให้ประชาชนมีส่วนร่วมในโครงการ/กิจกรรม					
๒.มีการประชาสัมพันธ์ให้ประชาชนรับรู้ข้อมูลของโครงการ/กิจกรรม					
๓.มีการเปิดโอกาสให้ประชาชนแสดงความคิดเห็นในโครงการ/กิจกรรม					
๔.มีการรายงานผลการดำเนินงานของโครงการ/กิจกรรมให้ประชาชนทราบ					
๕.การเปิดโอกาสให้ประชาชนตรวจสอบในการดำเนินโครงการ/กิจกรรม					
๖.การดำเนินงานเป็นไปตามระยะเวลาที่กำหนด					
๗.ผลการดำเนินโครงการ/กิจกรรมนำไปสู่การแก้ไขปัญหาของประชาชนในท้องถิ่น					
๘.ประโยชน์ที่ประชาชนได้รับจากการดำเนินโครงการ/กิจกรรม					
รวม					

๔.๔ ข้อเสนอแนะในการจัดทำแผนพัฒนาท้องถิ่นในอนาคต

๔.๔.๑ ผลกระทบนำไปสู่อนาคต

๑. เกิดการพัฒนาพัฒนาที่ล่าช้า เพราะการดำเนินงานต่างๆ ขององค์กรปกครองส่วนท้องถิ่นต้องผ่านกระบวนการหลายขั้นตอน สลับซับซ้อน

๒. ประชาชนอาจเกิดความเบื่อหน่ายกับกระบวนการจัดทำแผนที่มีความยุ่งยากมากขึ้น

๓. ปัญหาอาจไม่ได้รับการแก้ไขอย่างตรงจุดเพราะข้อจำกัดของระเบียบกฎหมายที่ทำให้ยากและบางเรื่องอาจทำไม่ได้

๔. การเสนอโครงการจากปัญหาความต้องการของประชาชนเพื่อบรรจุในแผนพัฒนาท้องถิ่นมีจำนวนมากเกินไปอาจทำให้ไม่สามารถตอบสนองได้ทุกโครงการเนื่องจากข้อจำกัดในด้านงบประมาณ

๔.๔.๒ ข้อเสนอแนะ (คณะกรรมการติดตามและประเมินผลแผนพัฒนาองค์การบริหารส่วนตำบลบ้านเป่า)

จากผลการประเมินความพึงพอใจ คณะกรรมการติดตามและประเมินผลแผนพัฒนาองค์การบริหารส่วนตำบลบ้านเป่า มีข้อเสนอแนะต่อนายกององค์การบริหารส่วนตำบลบ้านเป่า ดังนี้

๒.๑ หากไม่สามารถดำเนินการตามโครงการพัฒนาได้เนื่องจากเหตุผลใดก็ตามควรชี้แจงให้ประชาชนเข้าใจ และต้องหาทางแก้ปัญหาให้กับประชาชนได้ เมื่อประชาชนได้เข้าใจและปัญหาได้ถูกแก้ไขแล้วก็จะทำให้ประชาชนมีความพึงพอใจต่อองค์การบริหารส่วนตำบลมากขึ้น

๒.๒ องค์การบริหารส่วนตำบล สามารถนำผลการประเมินความพึงพอใจนี้ไปปรับปรุงการดำเนินงานให้มีประสิทธิภาพมากขึ้น ซึ่งรายละเอียดตามที่ได้แสดงในผลการประเมินความพึงพอใจข้างต้นแล้ว

สรุปรายงานผลการติดตามและประเมินผลแผนพัฒนา

๑. ผลการติดตามแผนพัฒนาท้องถิ่น (พ.ศ. ๒๕๖๑ – ๒๕๖๕) ประจำปีงบประมาณ ๒๕๖๕

จากการติดตามและประเมินผลแผนพัฒนาท้องถิ่น (พ.ศ. ๒๕๖๑ – ๒๕๖๕) ประจำปีงบประมาณ ๒๕๖๕ ขององค์การบริหารส่วนตำบลบ้านเป้าสามารถสรุปได้ ดังนี้

๑.๑ องค์การบริหารส่วนตำบลได้ดำเนินการจัดทำแผนพัฒนาท้องถิ่นเป็นไปด้วยความถูกต้องตามระเบียบกระทรวงมหาดไทยว่าด้วยการจัดทำแผนพัฒนาขององค์กรปกครองส่วนท้องถิ่นพ.ศ.๒๕๔๘ และที่แก้ไขเพิ่มเติม

๑.๒ องค์การบริหารส่วนตำบลดำเนินงานตามวัตถุประสงค์ได้น้อยกว่าร้อยละ ๕๐ ของแผนและดำเนินการได้ในอัตราที่ใกล้เคียงกับปีงบประมาณที่ผ่านมา ดังนี้

การดำเนินงาน	แผนพัฒนาท้องถิ่น ๒๕๖๔	แผนการดำเนินงาน ๒๕๖๔	ข้อบัญญัติ ๒๕๖๔	ดำเนินการได้จริง	แผนพัฒนาท้องถิ่น ๒๕๖๕	แผนการดำเนินงาน ๒๕๖๕	ข้อบัญญัติ ๒๕๖๕	ดำเนินการได้จริง
จำนวนโครงการ	๑๗๑	๕๒	๕๒	๒๔	๑๘๙	๒๓	๒๓	๑๙
ร้อยละ	-	๓๐.๔๑	๓๐.๔๑	๑๔.๐๔	-	๑๒.๑๗	๑๒.๑๗	๑๐.๐๕

จากตารางเปรียบเทียบจะเห็นว่าแผนพัฒนาท้องถิ่น (พ.ศ.๒๕๖๑ – ๒๕๖๕) เฉพาะปี ๒๕๖๕ มีจำนวนโครงการพัฒนามากกว่าแผนพัฒนาท้องถิ่น (พ.ศ.๒๕๖๑ – ๒๕๖๕) เฉพาะปี ๒๕๖๔ ในปี ๒๕๖๕ องค์การบริหารส่วนตำบลบ้านเป้ามีการดำเนินงานโครงการในข้อบัญญัติงบประมาณรายจ่ายประจำปีและดำเนินการได้จริงน้อยกว่าปี ๒๕๖๔ สาเหตุที่ทำให้ผลการดำเนินงานลดลงเนื่องมาจาก

- ๑) โครงการในแผนพัฒนาท้องถิ่นมีมากกว่างบประมาณที่จะนำไปจัดสรรเพื่อดำเนินโครงการ
- ๒) สถานการณ์โควิด - 19 ทำให้ไม่สามารถดำเนินโครงการได้ เนื่องจากข้อจำกัดในการรวมกลุ่ม
- ๓) ได้รับความสรรงบประมาณล่าช้า ทำให้เกิดการดำเนินการตามโครงการล่าช้า

๒. ผลการประเมินความพึงพอใจของประชาชน ปีงบประมาณ พ.ศ. ๒๕๖๕

การประเมินความพึงพอใจมีผลการประเมินความพึงพอใจ ดังนี้

๒.๑ ผลการประเมินความพึงพอใจของประชาชนที่มีผลต่อการให้บริการขององค์การบริหารส่วนตำบล (งานบริการประชาชน) ปีงบประมาณ พ.ศ. ๒๕๖๕

โดยมหาวิทยาลัยแม่โจ้ สรุปได้ดังนี้ระดับคุณภาพการให้บริการโดยรวมขององค์การบริหารส่วนตำบลบ้านเป้า อยู่ในระดับ ๑๐ จากคะแนนเต็ม ๑๐ มีคะแนนรวมเฉลี่ยคิดเป็นร้อยละ ๙๖.๐๐ โดยมีรายละเอียดแต่ละด้านดังนี้

๑. ด้านกระบวนการและขั้นตอนการให้บริการ พบว่าคุณภาพการให้บริการในระดับ ๑๐ คะแนนรวมเฉลี่ยคิดเป็นร้อยละ ๙๖.๕๔

๒. ด้านเจ้าหน้าที่ผู้ให้บริการ พบว่าคุณภาพการให้บริการในระดับ ๑๐ คะแนนรวมเฉลี่ยคิดเป็นร้อยละ ๙๕.๙๖

๓. ด้านช่องทางการให้บริการ พบว่าคุณภาพการให้บริการในระดับ ๑๐ คะแนนรวมเฉลี่ยคิดเป็นร้อยละ ๙๕.๕๙

๔. ด้านสิ่งอำนวยความสะดวก พบว่าคุณภาพการให้บริการในระดับ ๑๐ คะแนนรวมเฉลี่ยคิดเป็นร้อยละ ๙๕.๘๖

๓. ข้อร้องเรียนและร้องทุกข์จากประชาชน

องค์การบริหารส่วนตำบลตำบลบ้านเป่า ไม่มีข้อร้องเรียนและความขัดแย้งกับประชาชน มีเพียงข้อร้องทุกข์ที่ต้องการให้องค์การบริหารส่วนตำบลดำเนินการแก้ไขให้ เมื่อองค์การบริหารส่วนตำบลได้ดำเนินการแก้ไขแล้ว ประชาชนก็เกิดความพอใจหากปัญหาที่เกิดขึ้น้องค์การบริหารส่วนตำบลยังไม่สามารถแก้ไขให้ได้ ประชาชนในพื้นที่ก็จะเกิดความวิตก กังวล และเกิดความไม่พอใจในที่สุด

๔. ปัญหาและอุปสรรคขององค์การบริหารส่วนตำบล

๕.๑ ปัญหาและอุปสรรคในการติดตามและประเมินผลแผนพัฒนา มีดังนี้

ปัญหา

๑) องค์การบริหารส่วนตำบลไม่สามารถบรรจุโครงการ/กิจกรรมในข้อบัญญัติงบประมาณรายจ่าย ได้ครบทุกโครงการ/กิจกรรมและครอบคลุมทุกยุทธศาสตร์การพัฒนา

๒) การกำหนดโครงการ/กิจกรรม ในแผนพัฒนาท้องถิ่นมีจำนวนมาก แต่นำโครงการที่บรรจุในแผนพัฒนาไปตั้งในงบประมาณรายจ่ายประจำปีได้น้อย เนื่องด้วยงบประมาณที่จำกัด ส่งผลให้ร้อยละความสำเร็จของการดำเนินงานอยู่ในเกณฑ์ต่ำ

อุปสรรค

๑) ได้รับจัดสรรงบประมาณที่ล่าช้า ทำให้การดำเนินการจัดซื้อจัดจ้างเกิดความล่าช้า ไม่สามารถดำเนินโครงการให้แล้วเสร็จภายในปีงบประมาณได้

๒) องค์การบริหารส่วนตำบลตั้งงบประมาณในการดำเนินการตามภารกิจแต่ละด้านบางรายการยังไม่เพียงพอและบางรายการมากเกินไป ทำให้ต้องโอนเพิ่ม โอนลด และตั้งจ่ายรายการใหม่

๕. ข้อเสนอแนะ (จากคณะกรรมการติดตามและประเมินผลแผนพัฒนาองค์การบริหารส่วนตำบลบ้านเป่า)

เพื่อให้การดำเนินงานขององค์การบริหารส่วนตำบลบ้านเป่า มีระดับความสำเร็จที่สามารถบรรลุวัตถุประสงค์และเป้าหมายที่วางไว้และประชาชนมีความพึงพอใจสูงสุด จึงมีข้อเสนอแนะ ดังนี้

๑) ควรให้ชี้แจงคณะกรรมการหมู่บ้านพิจารณาแผนงานโครงการที่มีความจำเป็น และเป็นความต้องการของประชาชน คำถึงถึงงบประมาณที่จะได้รับ และไม่เสนอโครงการที่มากเกินไปจนความจำเป็น

๒) ในการประชุมประชาคมระดับหมู่บ้าน/ตำบล ควรมีการจำกัดจำนวนโครงการที่จะเสนอเข้าบรรจุในแผน โดยเรียงลำดับความสำคัญของปัญหา และตรวจสอบการขออนุญาตใช้พื้นที่ ความพร้อมของพื้นที่การดำเนินงาน

๓) ควรเร่งรัดให้มีการดำเนินโครงการ/กิจกรรม ที่ตั้งในข้อบัญญัติงบประมาณรายจ่ายให้สามารถดำเนินการได้ในปีงบประมาณนั้น

- ๔) องค์การบริหารส่วนตำบลควรพิจารณาตั้งงบประมาณให้เพียงพอและเหมาะสมกับภารกิจแต่ละด้านที่จะต้องดำเนินการ ซึ่งจะช่วยลดปัญหาในการโอนเพิ่ม โอนลด โอนตั้งจ่ายรายการใหม่
- ๕) การประชุมจัดทำแผนพัฒนาควรมีการตัดลดทอนโครงการ เพื่อให้จำนวนโครงการที่บรรจุในแผนพัฒนามีความเหมาะสมกับจำนวนงบประมาณที่ได้รับการจัดสรร
- ๖) ไม่ควรพิจารณาบรรจุโครงการ/กิจกรรม ที่ไม่อยู่ในอำนาจหน้าที่ ในแผนพัฒนา