



คู่มือปฏิบัติงาน

งานสารสนเทศภาชีและทะเบียนทรัพย์สิน

กองคลัง

องค์การบริหารส่วนตำบลบ้านเป้า



คู่มือปฏิบัติงานของเจ้าหน้าที่

การรับชำระภาษีที่ดินและสิ่งปลูกสร้าง ตาม พระราชบัญญัติภาษีที่ดินและสิ่งปลูกสร้าง พ.ศ.2562

องค์กรปกครองส่วนท้องถิ่นมีหน้าที่ในการรับชำระภาษีที่ดินและสิ่งปลูกสร้างจากทรัพย์สินที่เป็นที่ดินและสิ่งปลูกสร้างอย่างอื่นและที่ดินที่ใช้ต่อเนื่องกับโรงเรือนหรือสิ่งปลูกสร้างอย่างอื่นนั้นโดยมีหลักเกณฑ์วิธีการและเงื่อนไขดังนี้

ที่ดิน หมายความว่า พื้นดิน และให้หมายความรวมถึงพื้นที่ที่เป็นภูเขาหรือที่มีน้ำด้วย

สิ่งปลูกสร้าง หมายความว่า โรงเรือน อาคาร ตึก หรือสิ่งปลูกสร้างอย่างอื่น ที่บุคคลอาจเข้าอยู่อาศัยหรือใช้สอยได้ หรือที่ใช้เป็นที่เก็บสินค้าหรือประกอบการอุตสาหกรรมหรือพาณิชย์กรรมและให้หมายความรวมถึงห้องชุดหรือแพที่บุคคลอาจเข้าอยู่อาศัยได้หรือที่มีไว้เพื่อหาประโยชน์ด้วย

ห้องชุด หมายความว่า ห้องชุดตามกฎหมายว่าด้วยอาคารชุดที่ได้ออกหนังสือแสดงกรรมสิทธิ์ห้องชุดแล้ว

1.ผู้มีหน้าที่เสียภาษีที่ดินและสิ่งปลูกสร้าง

- ผู้เป็นเจ้าของที่ดินและสิ่งปลูกสร้าง
- ผู้ครอบครองหรือทำประโยชน์ในที่ดินหรือสิ่งปลูกสร้างอันเป็นทรัพย์สินของรัฐ

2.ขั้นตอนและวิธีการชำระภาษี

- จัดทำข้อมูล รายการที่ดินและสิ่งปลูกสร้าง (ภ.ด.ส.3) ให้ผู้เสียภาษีแต่ละรายทราบเพื่อตรวจความถูกต้องของข้อมูล ภายในเดือนพฤศจิกายน

- จัดทำบัญชีราคาประเมินทุนทรัพย์ที่ดินและสิ่งปลูกสร้าง (ภ.ด.ส.1) และบัญชีราคาประเมินทุนทรัพย์ห้องชุด

(ภ.ด.ส.4) ปิดประกาศก่อน วันที่ 1 กุมภาพันธ์

- จัดทำราคาประเมินทุนทรัพย์ที่ดิน และสิ่งปลูกสร้างและห้องชุด จากสำนักงานธนารักษ์ที่มากำหนดมูลค่าของทรัพย์สิน

- ส่งหนังสือแจ้งการประเมินภาษีให้ผู้มีหน้าที่ชำระภาษี (ภ.ด.ส.7) โดยตรง หรือส่งทางไปรษณีย์ลงทะเบียนตอบรับ

ภายในเดือนกุมภาพันธ์ของทุกปี

- ผู้เสียภาษีมีหน้าที่เสียภาษีภายในเดือน เมษายน มีสิทธิผ่อนชำระก็ได้ เงินภาษีขั้นต่ำตั้งแต่ 3,000 บาทขึ้นไป

ผ่อนชำระได้ 3 งวด ๆ ละเท่ากัน

งวดที่ 1 ภายในเดือน เมษายน

งวดที่ 2 ภายในเดือน พฤษภาคม

งวดที่ 3 ภายในเดือน มิถุนายน

หากผู้เสียภาษีไม่ชำระภาษีตามระยะเวลาที่กำหนดใช้ในการผ่อนชำระ ให้หมดสิทธิชำระ และต้องเรียกเก็บเงินเพิ่มอีก

ร้อยละ 1 ต่อเดือน ของจำนวนภาษีที่ค้างชำระ เศษของเดือนให้นับเป็นหนึ่งเดือน

- ผู้เสียภาษีไม่ได้มาชำระภาษีภายในเดือน เมษายน ให้ถือเป็นภาษีค้างค้าง ต้องชำระภาษีค้างชำระพร้อมทั้งเบี้ยปรับ

ดังนี้

1. ให้มีหนังสือแจ้งเตือนภายในเดือน พฤษภาคม เพื่อให้มาชำระพร้อมเบี้ยปรับและเงินเพิ่ม

2. ถ้าผู้เสียภาษีไม่ได้มาชำระภาษีภายในกำหนด ของหนังสือแจ้งเตือน เมื่อพ้น 90 วัน ให้ผู้บริหารท้องถิ่น

มีอำนาจออกคำสั่งเป็นหนังสือ ยึด आयัดและขายทอดตลาดทรัพย์สินของผู้เสียภาษี แต่ต้องได้รับความเห็นชอบจากผู้ว่าราชการจังหวัด

3. แจ้งรายการภาษีค้างชำระให้สำนักงานที่ดินและสำนักงานที่ดินสาขาทราบภายในเดือน มิถุนายน เพื่อใช้เป็นข้อมูลในการแจ้งระงับการจดทะเบียนสิทธิและนิติกรรม

3.เบี้ยปรับและเงินเพิ่ม

1.ผู้เสียภาษีมาชำระภาษีก่อนได้รับหนังสือแจ้งเตือน ให้คิดเบี้ยปรับ ร้อยละ 10 ของจำนวนภาษีค้างชำระ

2.ผู้เสียภาษีมาชำระภาษี ภายในกำหนดหนังสือแจ้งเตือนให้คิดเบี้ยปรับ ร้อยละ 20 ของจำนวนภาษีค้างชำระ

3.ผู้เสียภาษีไม่ได้มาชำระภาษี ภายในกำหนดของหนังสือแจ้งเตือน ให้คิดเบี้ยปรับ ร้อยละ 40 ของจำนวนภาษีค้างชำระ

เงินเพิ่ม

1.เงินเพิ่มร้อยละ 1 ต่อเดือนของจำนวนภาษีที่ค้างชำระ เศษของเดือนให้นับเป็น 1 เดือน

อัตราภาษีที่ดินและสิ่งปลูกสร้าง

ที่ดินที่ทิ้งรกร้างว่าเปล่าหรือไม่ได้ทำประโยชน์ตามควรแก่สภาพดิน 3 ปี ติดต่อกัน ปีที่ 4 ให้เก็บเพิ่มขึ้นอีก 0.30 % ต่อปีและเพิ่มขึ้น 0.30 % ทุกๆ3 ปี



ภาษีที่ดินและสิ่งปลูกสร้าง



“ภาษีที่ดิน ช่วยพัฒนาท้องถิ่น พัฒนาชาติ”

ฐานภาษี ผู้เสียภาษี และผู้จัดเก็บภาษี

ฐานภาษี
มูลค่า ของ **ที่ดิน** และ **สิ่งปลูกสร้าง**
*ราคาประเมินทุนทรัพย์

ผู้เสียภาษี
■ เจ้าของที่ดิน/สิ่งปลูกสร้าง
■ เจ้าของห้องชุด
■ ผู้ครอบครองทรัพย์สิน หรือทำประโยชน์ในทรัพย์สิน ของรัฐ (ที่ดินและสิ่งปลูกสร้าง)

ผู้จัดเก็บภาษี
■ เทศบาล
■ อบต.
■ กรุงเทพมหานคร
■ เมืองพัทยา

เกษตรกรรม

ทำนา ทำไร่ ทำสวน เลี้ยงสัตว์ เลี้ยงสัตว์น้ำ และกิจการอื่นตามที่ประกาศกำหนด

การจัดเก็บ :

- ตามสภาพข้อเท็จจริง
- ทำเกษตรกรรมไม่เต็มพื้นที่ เสียภาษี ตามสัดส่วนการใช้ประโยชน์
- รวมถึงที่ดินและสิ่งปลูกสร้าง ต่อเนื่องที่ใช้สำหรับเกษตรกรรม

ที่ดินหรือสิ่งปลูกสร้าง ที่เจ้าของใช้อยู่อาศัย แบ่งเป็น

บ้านหลังหลัก
เจ้าของบ้านและที่ดิน/ เจ้าของเฉพาะตัวบ้านมีชื่อใน เอกสารแสดงกรรมสิทธิ์ + ทะเบียนบ้าน (ไม่จำเป็นต้องเป็นเจ้าของ/ เจ้าของคนเดียวคนหนึ่ง มีชื่อในทะเบียนบ้าน)

ที่อยู่อาศัย
บ้านหลังอื่นๆ
เจ้าของบ้าน มีชื่อใน โฉนด แต่ไม่มีชื่อ ในทะเบียนบ้าน

การทำประโยชน์ในที่ดิน และสิ่งปลูกสร้าง

- พาณิชยกรรม
- อุตสาหกรรม
- โรงแรม
- อพาร์ทเมนท์
- บ้านให้เช่า
- ฯลฯ

ที่ว่างเปล่า/ ไม่ทำประโยชน์ ตามควรแก่สภาพ
ทั้งที่ดินว่างเปล่า หรือไม่ทำประโยชน์ ในปีก่อนหน้า

อัตราภาษีที่ดินและสิ่งปลูกสร้าง (ปี 2563 - 2564)

อัตราที่จัดเก็บ เกษตรกรรม (มาตรา 13.1.5%)

มูลค่า (ลบ.)	อัตรา (%)
0 - 75	0.01
75 - 100	0.03
100 - 500	0.05
500 - 1,000	0.07
1,000 ขึ้นไป	0.1

บุคคลธรรมดา ได้รับยกเว้น อปท. ละไม่เกิน 50 ล้านบาท

อัตราที่จัดเก็บ ที่อยู่อาศัย (มาตรา 13.2%)

มูลค่า (ลบ.)	อัตราที่จัดเก็บ		
	บ้าน (บ้านหลังหลัก)	บ้าน + ที่ดิน (บ้านหลังหลัก)	บ้านหลังอื่น
0 - 10	ยกเว้นภาษี	ยกเว้นภาษี	0.02
10 - 50	0.02		
50 - 75	0.03	0.03	0.03
75 - 100	0.05	0.05	0.05
100 ขึ้นไป	0.1	0.1	0.1

อัตราที่จัดเก็บ อื่น ๆ / ที่ว่างเปล่า (มาตรา 1.2%)

มูลค่า (ลบ.)	อัตรา (%)
0 - 50	0.3
50 - 200	0.4
200 - 1,000	0.5
1,000 - 5,000	0.6
5,000 ขึ้นไป	0.7

สำหรับ ที่ว่างเปล่า/ไม่ทำประโยชน์ตามควรแก่สภาพ

เพิ่มอัตรา 0.3% ทุก 3 ปี
แต่อัตราจัดรวมไม่เกิน 3%

- บ้านหลังหลัก 1 หลัง
- ส่วนของมูลค่าที่ไม่เกิน 50 ลบ. ในกรณีที่เป็นเจ้าของบ้านและที่ดิน
- ส่วนของมูลค่าที่ไม่เกิน 10 ลบ. ในกรณีที่เป็นเจ้าของเฉพาะบ้าน
- ที่ดินเกษตรกรรมของบุคคลธรรมดา
- ไม่ต้องเสียภาษีใน 3 ปีแรก
- ปีที่ 4 เป็นต้นไป ได้รับยกเว้นมูลค่า ของฐานภาษีในแต่ละ อปท. รวมกัน ไม่เกิน 50 ลบ. เป็นกรณีवार

- ยกเว้น**
- ทรัพย์สินของรัฐที่ไม่ได้ حاصلประโยชน์ ทรัพย์สินที่ใช้เพื่อประโยชน์สาธารณะ (รัฐ/เอกชน)
 - สหประชาชาติ สถานทูต
 - ทรัพย์สินส่วนกลางของอาคารชุด
 - ที่ดินสาธารณูปโภคหมู่บ้านจัดสรร และนิคมอุตสาหกรรม

ลดหย่อน

- กิจการสาธารณะ เช่น โรงเรียน โรงผลิตไฟฟ้า สถานีรถไฟ ที่จ่อครอโดยสาธารณะ เป็นต้น
- ทรัพย์สินที่อยู่ระหว่างพัฒนาเพื่อทำโครงการพักอาศัยและนิคมอุตสาหกรรม (5 ปี ตั้งแต่ยื่นขอขออนุญาต)
- ทรัพย์สินที่เป็น NPA ของสถาบันการเงิน (5 ปี)
- บ้านพักอาศัยซึ่งได้กรรมสิทธิ์มาจากการรับมรดก ก่อนที่ พ.ร.บ. ภาษีที่ดินและสิ่งปลูกสร้างมีผลบังคับใช้

ผ่อนปรน

ทยอยปรับภาษีส่วนที่เพิ่มขึ้นจากเดิม 25% 50% และ 75% ในช่วง 3 ปีแรก

ผ่อนชำระ

สามารถผ่อนชำระได้ 3 งวด เมษายน พฤษภาคม และมิถุนายน หากมียอดภาษีตั้งแต่ 3,000 บาทขึ้นไป

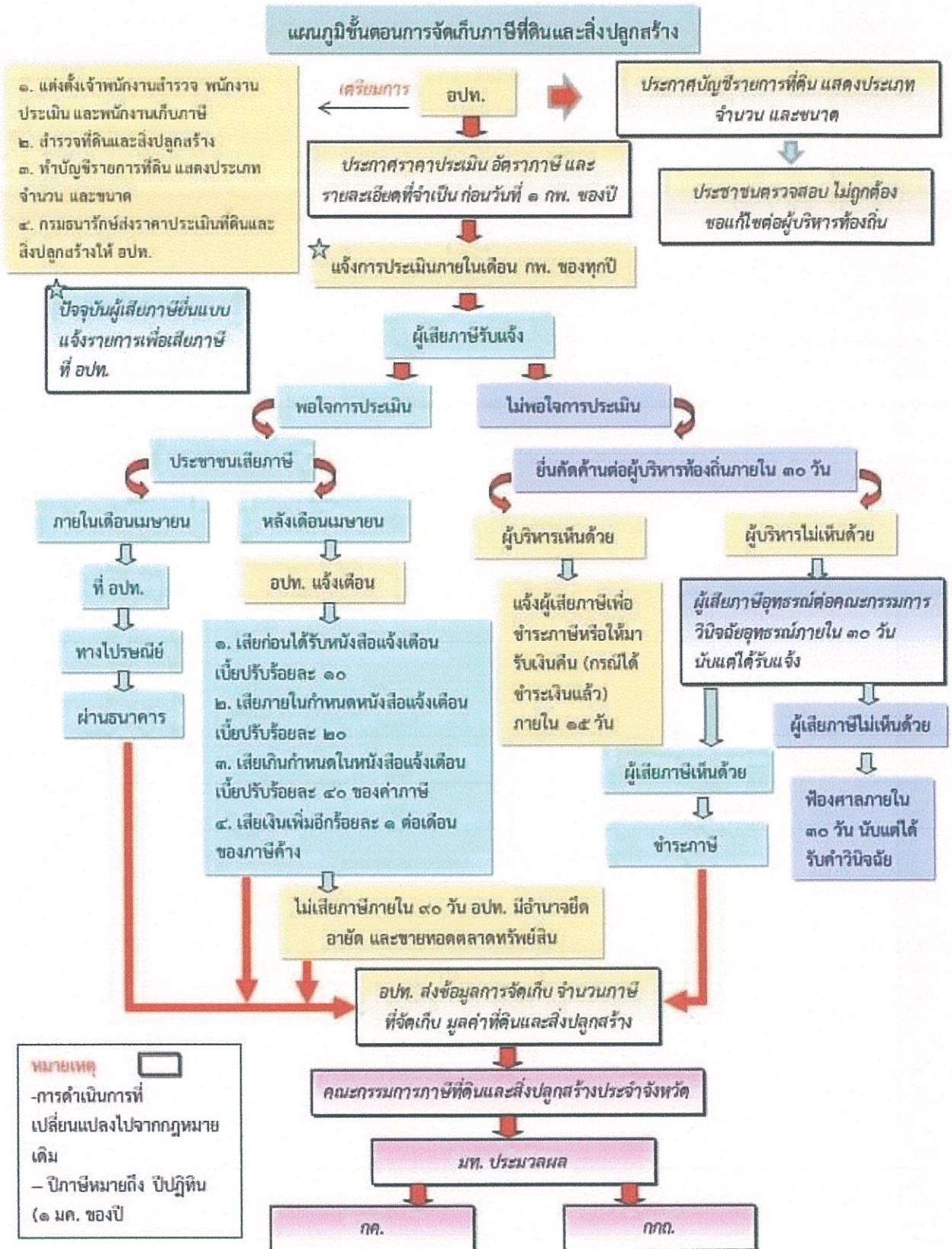

คู่มือปฏิบัติงานของเจ้าหน้าที่

การรับชำระภาษีป้าย ตาม พรบ.ภาษีป้าย พ.ศ. ๒๕๑๐

ป้าย หมายความว่า ป้ายแสดงยี่ห้อ หรือเครื่องหมายที่ใช้ในการประกอบการค้าหรือประกอบกิจการอื่นเพื่อหารายได้หรือโฆษณาการค้าหรือกิจการอื่นเพื่อหารายได้ ไม่ว่าจะแสดงหรือโฆษณาไว้ที่วัตถุใดๆ ด้วยอักษร ภาพ หรือเครื่องหมายที่เขียน แกะสลัก จารึกหรือทำให้ปรากฏด้วยวิธีอื่น

ผู้มีหน้าที่เสียภาษีป้าย คือ เจ้าของป้าย หรือผู้ครอบครองป้าย

ให้เจ้าของป้ายมีหน้าที่เสียภาษีป้าย โดยแสดงเป็นรายปีที่เริ่มติดตั้งหรือแสดงในปีแรกให้เสียภาษีป้าย ตั้งแต่วันเริ่มติดตั้งหรือแสดงจนถึงวันสิ้นปี และให้คิดภาษีป้ายเป็นรายงวด งวดละ 3 เดือนของปี โดยเริ่มเสียภาษีป้ายตั้งแต่งวดที่ติดตั้งป้ายจนถึงงวดสุดท้ายของปี

งวดที่ ๑ มกราคม	-	มีนาคม	= ๑๐๐ %
งวดที่ ๒ เมษายน	-	มิถุนายน	= ๗๕ %
งวดที่ ๓ กรกฎาคม	-	กันยายน	= ๕๐ %
งวดที่ ๔ ตุลาคม	-	ธันวาคม	= ๒๕ %

ให้เจ้าของซึ่งจะต้องเสียภาษีป้าย ยื่นแบบแสดงรายการภาษีป้ายตามแบบและวิธีการที่

กระทรวงมหาดไทยกำหนด ภายในเดือนมีนาคมของทุกปี

ในกรณีที่เจ้าของป้ายอยู่นอกประเทศ ให้ตัวแทนหรือผู้แทนในประเทศไทยมีหน้าที่ยื่นแบบแสดงรายการภาษีป้าย แทนเจ้าของป้าย

ให้ผู้มีหน้าที่เสียภาษีป้ายชำระภาษีป้ายต่อพนักงานเจ้าหน้าที่ ณ สถานที่ที่ได้ยื่นแบบแสดงรายการภาษีป้ายไว้ หรือ ณ สถานที่อื่นใดที่พนักงานเจ้าหน้าที่กำหนด ทั้งนี้ภายใน 15 วัน นับแต่วันที่ได้รับแจ้งการประเมิน และให้ถือว่าวันที่ชำระภาษีต่อพนักงานเจ้าหน้าที่เป็นวันชำระภาษีป้าย

การชำระภาษีป้ายจะกระทำโดยวิธีการส่งธนาคาหรือตัวแลกเงินของธนาคารที่ส่งจ่ายเงินให้แก่ราชการส่วนท้องถิ่นที่เกี่ยวข้อง โดยส่งทางไปรษณีย์ลงทะเบียนหรือส่งโดยวิธีอื่นตามที่รัฐมนตรีประกาศกำหนดแทนการชำระต่อพนักงานเจ้าหน้าที่ก็ได้ และให้ถือว่าวันที่ได้ทำการส่งเป็นวันชำระภาษี หรือชำระโดยวิธีการอื่นๆตามที่ส่วนท้องถิ่นกำหนด

ผู้มีหน้าที่เสียภาษีป้าย ต้องแสดงหลักฐานการเสียภาษีป้ายไว้ ณ ที่เปิดเผยในสถานที่ประกอบการค้าหรือประกอบกิจการ

ให้ผู้มีหน้าที่เสียภาษีป้ายเสียเงินเพิ่มนอกจากเงินที่ต้องเสียภาษีป้ายในกรณีและอัตราดังต่อไปนี้

1. ไม่ยื่นแบบแสดงรายการภาษีป้ายภายในกำหนด เสียเงินเพิ่มร้อยละ 10 ของจำนวนเงินค่าภาษี เว้นแต่ยื่นก่อนเจ้าหน้าที่จะมีหนังสือแจ้งเตือนให้เสียร้อยละ 5 ของค่าภาษี
2. ยื่นแบบแสดงรายการไม่ถูกต้องเป็นเหตุทำให้จำนวนเงินที่ต้องเสียลดน้อยลง ให้เสียเงินเพิ่มร้อยละ 10 ของค่าภาษีป้าย เว้นแต่ขอมาขอแก้ไขก่อนที่พนักงานเจ้าหน้าที่จะแจ้งประเมิน
3. ไม่ชำระภาษีป้ายภายในกำหนด ให้เสียเงินเพิ่มร้อยละ 2 ต่อเดือนของจำนวนเงินที่ต้องเสียภาษีป้ายเศษของเดือนให้นับเป็นหนึ่งเดือน

แผนปฏิบัติงานการจัดเก็บป้าย

ขั้นตอน	ขั้นตอนของกิจกรรม	ระยะเวลาที่ปฏิบัติ
ขั้นตอนที่ ๑	การเตรียมการ	
	๑.๑ ตรวจสอบและคัดเลือกรายชื่อผู้อยู่ในเกณฑ์เสียภาษีใน ปีงบประมาณ (บัญชีลูกหนี้ตามเกณฑ์ค้างรับ)	กันยายน
	๑.๒ สำรวจและจัดเตรียมแบบพิมพ์ต่างๆ	ตุลาคม
	๑.๓ ประชาสัมพันธ์ขั้นตอนและวิธีการเสียภาษี	ธันวาคม - กุมภาพันธ์
	๑.๔ จัดทำหนังสือแจ้งให้ผู้มีหน้าที่เสียภาษีทราบเพื่อยื่นแบบแสดง รายการทรัพย์สิน (ภ.ป.๑) และควรรอกหนังสือเวียนแจ้งให้ผู้เสียภาษีทราบล่วงหน้าป้าย	ธันวาคม
ขั้นตอนที่ ๒	ดำเนินการจัดเก็บ	
	๒.๑ กรณีมีป้ายก่อนเดือนมีนาคม	
	- รับแบบแสดงรายการทรัพย์สิน (ภ.ป.๑) และตรวจสอบความถูกต้อง	มกราคม - มีนาคม
	- ประเมินค่าภาษีและกำหนดค่าภาษี/มีหนังสือแจ้งผลการประเมินภาษี (ภ.ป.๓)	มกราคม - เมษายน
	๒.๒ กรณีมีป้ายหลังเดือนมีนาคม	
	- รับแบบ ภ.ป.๑ และตรวจสอบความถูกต้อง	เมษายน - ธันวาคม
	- ประเมินค่าภาษีและมีหนังสือแจ้งผลการประเมิน (ภ.ป.๓)	เมษายน - ธันวาคม
	๒.๓ การชำระค่าภาษี	ธันวาคม - กันยายน
	- รับชำระภาษี (ชำระในวันยื่นแบบหรือชำระภาษีภายในกำหนดเวลา)	15 วัน นับแต่วันที่ได้รับแจ้งการประเมิน

หลักฐานที่ใช้ในการเสียภาษีป้าย

กรณีติดตั้งใหม่

๑. สำเนาทะเบียนบ้าน/บัตรประชาชน
๒. กรณีเจ้าของป้ายเป็นนิติบุคคลให้แนบหนังสือรับรองสำนักงานทะเบียนหุ้นส่วนบริษัท
ทะเบียนพาณิชย์ หรือหลักฐานอื่น
๓. รูปถ่ายป้าย/วัดขนาดความกว้าง - ยาว ของป้าย

กรณีภาษีป้าย (รายเก่า) ให้ยื่นชำระทุกปี

ให้เจ้าของป้ายยื่นแบบภาษีป้าย (ภ.ป.๑) พร้อมใบเสร็จชำระภาษีปีที่ผ่านมา



อัตราภาษีป้าย (บาท/500 ตร.ชม.)

บัญชีท้าย พ.ร.บ. กฎกระทรวง (ฉ.5) กฎกระทรวงกำหนดอัตราภาษีป้าย
พ.ศ. 2535 พ.ศ. 2563

ประเภท	พ.ศ. 2535	พ.ศ. 2563	รายละเอียด
ประเภท 1 อักษรไทยล้วน	10	3	(ก) ข้อความเคลื่อนที่/เปลี่ยนได้ 10 (ข) ข้อความไม่เคลื่อนที่/เปลี่ยนไม่ได้ 5
ประเภท 2 อักษรไทยปนกับ ต่างประเทศ/ภาพ/ เครื่องหมายอื่น	100	20	(ก) ข้อความเคลื่อนที่/เปลี่ยนได้ 52 (ข) ข้อความไม่เคลื่อนที่/เปลี่ยนไม่ได้ 26
ประเภท 3 ไม่มีอักษรไทย/ อักษรไทยอยู่ใต้/ ต่ำกว่าต่างประเทศ	200 (ก) (ข)	40 (ก) (ข)	(ก) ข้อความเคลื่อนที่/เปลี่ยนได้ 52 (ข) ข้อความไม่เคลื่อนที่/เปลี่ยนไม่ได้ 50



พระราชบัญญัติภาษีป้าย พ.ศ. 2510

ผู้มีอำนาจจัดเก็บภาษี

องค์กรปกครองส่วนท้องถิ่น
มีอำนาจหน้าที่ในการจัดเก็บ
ภาษีป้าย



ผู้มีหน้าที่ต้องเสียภาษี

1. เจ้าของป้าย
2. ในกรณีที่ไม่มีผู้อื่นยื่นแบบแสดงรายการภาษีป้าย หรือไม่อาจหาตัวผู้ครอบครองป้ายนั้นได้ให้ถือว่าเจ้าของหรือผู้ครอบครองอาคารหรือที่ดินที่ป้ายนั้นติดตั้งอยู่เป็นผู้เสียภาษี

การคำนวณพื้นที่ป้าย

1. ป้ายที่มีขอบเขต = ส่วนกว้างที่สุด x ส่วนยาวที่สุด
2. ป้ายที่ไม่มีขอบเขต = กว้างตัวอักษร ภาพ หรือเครื่องหมายที่อยู่ริมสุดเป็นขอบเขตเพื่อกำหนดส่วนกว้างที่สุดและยาวที่สุด

การคำนวณภาษีป้าย = พื้นที่ป้าย x อัตราภาษีป้าย



ป้ายที่ต้องเสียภาษี

ป้ายแสดงชื่อ ยี่ห้อ หรือเครื่องหมายที่ใช้ในการประกอบการค้าหรือประกอบกิจการอื่นเพื่อหารายได้ไม่ว่าจะได้แสดง หรือโฆษณาไว้ในวัตถุใด ๆ ด้วยอักษร ภาพ หรือเครื่องหมายที่เขียน แกะสลัก จารึก หรือทำให้ปรากฏด้วยวิธีการอื่น



ป้ายติดตั้งปีแรก



- คิดภาษีป้ายเป็นงวด งวดละ 3 เดือน
- เริ่มตั้งแต่วัดที่ติดตั้ง จนถึงงวดสุดท้ายของปี

การยื่นแบบแสดงรายการภาษีป้าย

ผู้มีหน้าที่ต้องเสียภาษีป้ายยื่นแบบแสดงรายการภาษีป้าย (ภ.ป.1) พร้อมด้วยหลักฐาน



การชำระภาษีป้าย

1. ผู้เสียภาษีต้องมาชำระเงินค่าภาษีป้ายภายใน 15 วัน นับแต่วันที่ได้รับแจ้งการประเมิน มิฉะนั้นจะต้องเสียเงินเพิ่ม
2. ภาษีป้าย 3,000 บาทขึ้นไปสามารถผ่อนชำระเป็น 3 งวดเท่า ๆ กันได้ โดยแจ้งความจำนงเป็นหนังสือก่อนครบกำหนดชำระหนี้